

แผนพัฒนาท้องถิ่น

พ.ศ.2566-2570

องค์การบริหารส่วนตำบลหนองตะไ้

อำเภอสูงเนินจังหวัดนครราชสีมา

สารบัญ

หน้า

คำนำ

ส่วนที่ ๑	สภาพทั่วไปและข้อมูลพื้นฐาน	๑
ส่วนที่ ๒	- ยุทธศาสตร์การพัฒนาองค์กรปกครองส่วนท้องถิ่น	๒๔
	- แผนพัฒนาเศรษฐกิจและสังคมแห่งชาติ ฉบับที่ ๑๓ (พ.ศ.๒๕๖๖-๒๕๗๐)	๓๒
	- ยุทธศาสตร์ขององค์การบริหารส่วนตำบลหนองตะไก้	๓๘
	- ความเชื่อมโยงของยุทธศาสตร์ในภาพรวม	๔๓
	- การวิเคราะห์เพื่อพัฒนาท้องถิ่น	๔๘
ส่วนที่ ๓	การนำแผนพัฒนาท้องถิ่นไปสู่การปฏิบัติ	๕๕
	- บัญชีสรุปโครงการพัฒนา (แบบ ผ.๐๑)	
	- รายละเอียดโครงการพัฒนา(แบบ ผ.๐๒)	๕๖
	- รายละเอียดโครงการเกิณศัทยภาพของ อปท.	๒๘๗
	- บัญชีครุภัณฑ์(แบบ ผ.๐๓)	๒๔๓
ส่วนที่ ๔	การนำแผนพัฒนาท้องถิ่นไปสู่การปฏิบัติและติดตามประเมินผล	๒๕๒

ภาคผนวก

สำเนาประกาศใช้แผนพัฒนาท้องถิ่น พ.ศ.๒๕๖๖ - ๒๕๗๐

สำเนาคำสั่งแต่งตั้งคณะกรรมการพัฒนาท้องถิ่น

สำเนาคำสั่งแต่งตั้งคณะกรรมการสนับสนุนจัดทำแผนพัฒนาท้องถิ่น

สำเนาคำสั่งแต่งตั้งคณะกรรมการติดตามและประเมินผลแผนพัฒนาท้องถิ่น

ส่วนที่ ๒

ยุทธศาสตร์การพัฒนางานองค์กรปกครองส่วนท้องถิ่น

๑. ความสัมพันธ์ระหว่างแผนพัฒนาระดับมหภาค

๑.๑ แผนยุทธศาสตร์ชาติ ๒๐ ปี (พ.ศ. ๒๕๖๑ - ๒๕๘๐)

โดยที่รัฐธรรมนูญแห่งราชอาณาจักรไทย มาตรา ๖๕ กำหนดให้รัฐพึงจัดให้มียุทธศาสตร์ชาติเป็นเป้าหมายการพัฒนาประเทศอย่างยั่งยืน ตามหลักธรรมาภิบาลเพื่อใช้เป็นกรอบในการจัดทำแผนต่างๆ ให้สอดคล้องและบูรณาการกันเพื่อให้เกิดเป็นพลังผลักดันร่วมกันไปสู่เป้าหมายดังกล่าว โดยให้เป็นไปตามที่กำหนดในกฎหมายว่าด้วยการจัดทำยุทธศาสตร์ชาติ และต่อมาได้มีการตราพระราชบัญญัติการจัดทำยุทธศาสตร์ชาติ พ.ศ. ๒๕๖๐ มีผลบังคับใช้เมื่อวันที่ ๑ สิงหาคม ๒๕๖๐ โดยกำหนดให้มีการแต่งตั้งคณะกรรมการยุทธศาสตร์ชาติ เพื่อรับผิดชอบในการจัดทำร่างยุทธศาสตร์ชาติ กำหนดวิธีการการมีส่วนร่วมของประชาชนในการจัดทำร่างยุทธศาสตร์ชาติ ในการติดตาม การตรวจสอบ และการประเมินผล รวมทั้งกำหนดมาตรการส่งเสริมและสนับสนุนให้ประชาชนทุกภาคส่วนดำเนินการให้สอดคล้องกับยุทธศาสตร์ชาติ

เพื่อให้เป็นไปตามที่กำหนดในพระราชบัญญัติการจัดทำ ยุทธศาสตร์ชาติ พ.ศ. ๒๕๖๐ คณะกรรมการยุทธศาสตร์ชาติได้แต่งตั้งคณะกรรมการจัดทำยุทธศาสตร์ชาติด้านต่างๆ รวม ๖ คณะอันประกอบด้วย คณะกรรมการจัดทำยุทธศาสตร์ชาติด้านความมั่นคง คณะกรรมการจัดทำยุทธศาสตร์ชาติด้านการสร้างความสามารถในการแข่งขัน คณะกรรมการจัดทำยุทธศาสตร์ชาติด้านการพัฒนาและเสริมสร้างศักยภาพทรัพยากรมนุษย์ คณะกรรมการจัดทำยุทธศาสตร์ชาติด้านการสร้างโอกาสและความเสมอภาคทางสังคม คณะกรรมการจัดทำยุทธศาสตร์ชาติด้านการสร้างการเติบโตบนคุณภาพชีวิตที่เป็นมิตรต่อสิ่งแวดล้อม และ คณะกรรมการจัดทำยุทธศาสตร์ชาติด้านการปรับสมดุลและพัฒนาระบบการบริหารจัดการภาครัฐ เพื่อรับผิดชอบในการดำเนินการจัดทำร่างยุทธศาสตร์ชาติให้เป็นไปตามหลักเกณฑ์ วิธีการ และเงื่อนไขที่กำหนด ตลอดจนได้จัดให้มีการรับฟังความคิดเห็นของประชาชนและหน่วยงานของรัฐที่เกี่ยวข้องอย่างกว้างขวางเพื่อประกอบการพิจารณาจัดทำร่างยุทธศาสตร์ชาติตามที่กฎหมายกำหนดแล้ว

ยุทธศาสตร์ชาติ ๒๐ ปี (พ.ศ. ๒๕๖๑ - ๒๕๘๐) เป็นยุทธศาสตร์ชาติฉบับแรกของประเทศไทย ตามรัฐธรรมนูญแห่งราชอาณาจักรไทย ซึ่งจะต้องนำไปสู่การปฏิบัติเพื่อให้ประเทศไทยบรรลุวิสัยทัศน์ “ประเทศไทยมีความมั่นคง มั่งคั่ง ยั่งยืน เป็นประเทศพัฒนาแล้ว ด้วยการพัฒนาตามหลักปรัชญาของเศรษฐกิจพอเพียง” ภายในช่วงเวลาดังกล่าว เพื่อความสุขของคนไทยทุกคน

สถานการณ์ แนวโน้ม วิสัยทัศน์ และเป้าหมายในการพัฒนาประเทศ

๑. บทนำ

การพัฒนาประเทศไทยนับตั้งแต่แผนพัฒนาเศรษฐกิจและสังคมแห่งชาติ ฉบับที่ ๑ เป็นต้นมาได้ส่งผลให้ประเทศมีการพัฒนาในทุกมิติ ทั้งในด้านเศรษฐกิจที่ประเทศไทยได้รับการยกระดับเป็นประเทศในกลุ่มบนของกลุ่มประเทศระดับรายได้ปานกลาง ในด้านสังคมที่มีการพัฒนาคุณภาพชีวิตของประชาชนส่งผลให้ประเทศไทยหลุดพ้นจากการเป็นประเทศยากจน และในด้านสิ่งแวดล้อมที่ประเทศไทยมีข้อได้เปรียบในความหลากหลายเชิงนิเวศ อย่างไรก็ตาม ประเทศไทยยังมีความท้าทายต่อการพัฒนาที่สำคัญ อาทิ อัตราการขยายตัวทางเศรษฐกิจในปี ๒๕๖๐ ที่ร้อยละ ๓.๙ ถือว่าอยู่ในระดับต่ำกว่าศักยภาพ เมื่อเทียบกับร้อยละ ๖.๐ ต่อปีในช่วงเวลาเกือบ ๖ ทศวรรษที่ผ่านมา โดยมีสาเหตุหลักจากการชะลอตัวของการลงทุนภายในประเทศและสถานการณ์เศรษฐกิจโลกที่ยังไม่ฟื้นตัวได้เต็มที่ โครงสร้างเศรษฐกิจไทยที่ยังไม่สามารถขับเคลื่อนด้วยนวัตกรรมได้อย่างเต็มประสิทธิภาพภาคบริการและภาคเกษตรมีผลิตภาพการผลิตในระดับต่ำ ขาดการนำเทคโนโลยีเข้ามาเพิ่มประสิทธิภาพในการผลิต ประกอบกับแรงงานไทยยังมีปัญหาเรื่องคุณภาพและสมรรถนะที่ไม่สอดคล้องกับความต้องการในการขับเคลื่อนการพัฒนาของประเทศ

นอกจากนั้น ศักยภาพและคุณภาพของประชากรไทยทุกช่วงวัยยังคงเป็นปัจจัยท้าทายสำคัญต่อการพัฒนาประเทศ แม้ว่าการเข้าถึงระบบบริการสาธารณสุข การศึกษา บริการสาธารณสุข โครงสร้างพื้นฐานต่างๆ และการคุ้มครองทางสังคมอื่น ๆ ของคนไทยมีความครอบคลุมเพิ่มมากขึ้น แต่ยังคงมีปัญหาเรื่องคุณภาพการให้บริการที่มีมาตรฐานแตกต่างกันระหว่างพื้นที่ ซึ่งเป็นหนึ่งในสาเหตุหลักที่ทำให้ประเทศไทยยังคงมีปัญหาความเหลื่อมล้ำในหลายมิติ ขณะที่ปัญหาด้านความยากจนยังคงเป็นประเด็นท้าทายในการยกระดับการพัฒนาประเทศให้ประชาชนมีรายได้สูงขึ้นและแก้ปัญหาความเหลื่อมล้ำอย่างยั่งยืน ขณะเดียวกันการวางกลยุทธ์ระยะยาวในการฟื้นฟู การใช้ และการรักษาทรัพยากรอย่างบูรณาการเพื่อการพัฒนาประเทศที่ผ่านมายังขาดความชัดเจน ส่งผลให้ทรัพยากรธรรมชาติและสิ่งแวดล้อมของประเทศยังมีปัญหาการใช้อย่างสิ้นเปลืองและเสื่อมโทรมลงอย่างรวดเร็ว

ทั้งนี้ ปัญหาดังกล่าวข้างต้นมีสาเหตุส่วนหนึ่งมาจากประสิทธิภาพการบริหารจัดการภาครัฐ การพัฒนาประเทศขาดความต่อเนื่องและความยืดหยุ่นในการตอบสนองต่อความต้องการและปัญหาของประชาชน ขณะที่ความมั่นคงภายในประเทศยังมีหลายประเด็นที่ต้องเสริมสร้างให้เกิดความเข้มแข็ง ลดความขัดแย้งทางความคิดและอุดมการณ์ที่มีรากฐานมาจากความเหลื่อมล้ำ ความไม่เสมอภาค การขาดความเชื่อมั่นในกระบวนการยุติธรรม และปัญหาการขาดเสถียรภาพทางการเมืองตลอดจนส่งเสริมคนในชาติให้ยึดมั่นสถาบันหลักเป็นศูนย์รวมจิตใจให้เกิดความรักและความสามัคคี

ในขณะเดียวกัน การเปลี่ยนแปลงโครงสร้างประชากรที่มีสัดส่วนประชากรวัยแรงงานและวัยเด็กที่ลดลงและประชากรสูงอายุที่เพิ่มขึ้นอย่างต่อเนื่อง จะเป็นปัจจัยเสี่ยงสำคัญที่จะทำให้การพัฒนาประเทศในมิติต่าง ๆ มีความท้าทายมากขึ้น ทั้งในส่วนของเสถียรภาพทางการเงินการคลังของประเทศในการจัดสวัสดิการเพื่อดูแลผู้สูงอายุที่เพิ่มสูงขึ้น การลงทุนและการออม การเจริญเติบโตทางเศรษฐกิจของประเทศ ความมั่นคงทางสังคม การบริหารจัดการทรัพยากรธรรมชาติอย่างยั่งยืนซึ่งจะเป็นประเด็นท้าทายต่อการขับเคลื่อนประเทศไปสู่การเป็นประเทศพัฒนาแล้ว

๒. ปัจจัยและแนวโน้มที่คาดว่าจะส่งผลกระทบต่อการพัฒนาประเทศ

แม้ว่าประเทศไทยจะมีตำแหน่งที่ตั้งที่สามารถเป็นศูนย์กลางในการเชื่อมโยงในภูมิภาค และเป็นประตูสู่เอเชีย แต่การที่มีอาณาเขตติดกับประเทศเพื่อนบ้านหลายประเทศ ทำให้ปัญหาด้านเขตแดนกับประเทศเพื่อนบ้านยังคงเป็นความท้าทายด้านความมั่นคงในอนาคต นอกจากนี้ ประเทศไทยยังคงต้องให้ความสำคัญกับปัญหาด้านความมั่นคงอื่นๆ ที่มีความซับซ้อน ละเอียดอ่อน และมีความเชื่อมโยงกันหลายมิติ ที่อาจเป็นประเด็นท้าทายต่อการสร้างบรรยากาศความไว้วางใจระหว่างรัฐกับประชาชนและระหว่างประชาชนกับประชาชน ซึ่งรวมถึงการสร้างความสามัคคีของคนในชาติที่จะนำไปสู่การแก้ปัญหาความขัดแย้งระหว่างกลุ่มประชากรไทยที่มีแนวคิดและความเชื่อที่แตกต่างกันอย่างยั่งยืนนอกจากนี้ การขยายอิทธิพลและการเพิ่มบทบาทของประเทศมหาอำนาจ ที่อาจก่อให้เกิดการเปลี่ยนแปลงไปสู่ระบบหลายขั้วอำนาจ หรือเกิดการย้ายขั้วอำนาจทางเศรษฐกิจ ซึ่งอาจส่งผลกระทบต่อเสถียรภาพทางเศรษฐกิจของประเทศในอนาคต ขณะที่องค์กรที่ไม่ใช่รัฐ องค์กรการระหว่างประเทศ และบริษัทข้ามชาติ จะมีบทบาทมากขึ้นในการกำหนดกฎ ระเบียบ ทิศทางความสัมพันธ์ และมาตรฐานสากลต่างๆ ทั้งในด้านความมั่นคง และเศรษฐกิจ รวมทั้งการรวมกลุ่มเศรษฐกิจและการเปิดเสรีในภูมิภาคที่นำไปสู่ความเชื่อมโยงในทุกระบบ อาจก่อให้เกิดความเสี่ยงด้านอาชญากรรมข้ามชาติและเศรษฐกิจนอกระบบ รวมทั้งปัญหายาเสพติด การค้ามนุษย์ และการลักลอบเข้าเมือง

ในทางกลับกัน ความเปลี่ยนแปลงจากโลกาภิวัตน์และความก้าวหน้าทางวิทยาศาสตร์และเทคโนโลยีที่ได้รับการพัฒนาอย่างก้าวกระโดดจะก่อให้เกิดนวัตกรรมอย่างพลิกผัน อาทิ เทคโนโลยีปัญญาประดิษฐ์ อินเทอร์เน็ตในทุกสิ่ง การวิเคราะห์ข้อมูลขนาดใหญ่ หุ่นยนต์และโดรน เทคโนโลยีพันธุกรรมสมัยใหม่ และเทคโนโลยีทางการเงิน ซึ่งตัวอย่างแนวโน้มการพัฒนาเทคโนโลยีอย่างก้าวกระโดดเหล่านี้ คาดว่าจะเป็นปัจจัยสนับสนุนหลักที่ช่วยทำให้เศรษฐกิจโลกและเศรษฐกิจไทยมีแนวโน้มที่จะกลับมาขยายตัวได้เข้มแข็งขึ้น แนวโน้มสำคัญที่จำเป็นต้องมีการติดตามอย่างใกล้ชิด อาทิ การรวมกลุ่มทางการค้าและการลงทุนที่จะมีความหลากหลายเพิ่มมากขึ้น การแข่งขันที่คาดว่าจะรุนแรงขึ้นในการเพิ่มผลิตภาพและสร้างความหลากหลายของสินค้าและบริการที่ตอบโจทย์รูปแบบชีวิตใหม่ๆ

นอกจากนั้น ประเทศไทยคาดว่าจะเข้าสู่การเป็นสังคมสูงวัยระดับสุดยอดในปี ๒๕๗๔ จะก่อให้เกิดโอกาสใหม่ๆ ในการตอบสนองความต้องการของกลุ่มผู้บริโภคนสูงอายุที่จะมีสัดส่วนเพิ่มขึ้นอย่างต่อเนื่อง รวมทั้งการคาดการณ์ว่าครอบครัวไทยจะมีขนาดเล็กลงและมีรูปแบบที่หลากหลายมากขึ้นประชากรในประเทศไทยจะมีช่วงอายุที่แตกต่างกันและจะมีกลุ่มคนช่วงอายุใหม่ๆ เพิ่มขึ้น ซึ่งจะส่งผลกระทบต่อทัศนคติและพฤติกรรมที่แตกต่างกัน ดังนั้น การเตรียมความพร้อมของประชากรให้มีคุณภาพและการนำเทคโนโลยีที่เหมาะสมมาใช้ในการผลิตและการบริการของประเทศจะเป็นความท้าทายสำคัญในระยะต่อไป

ในขณะเดียวกัน โครงสร้างประชากรที่เข้าสู่สังคมสูงวัย อาจทำให้เกิดความต้องการแรงงานต่างชาติเพิ่มมากขึ้นเพื่อทดแทนจำนวนแรงงานไทยที่ลดลง ซึ่งปัจจัยด้านการเปิดเสรีในภูมิภาคและความก้าวหน้าของการพัฒนาระบบคมนาคมขนส่งในภูมิภาคจะทำให้การเคลื่อนย้ายแรงงานและการย้ายถิ่นมีความสะดวกมากขึ้น และเป็นปัจจัยสำคัญที่จะทำให้เกิดการเคลื่อนย้ายประชากรเข้าออกประเทศเพิ่มมากขึ้น โดยเฉพาะในกลุ่มประชากรที่มีศักยภาพซึ่งมีแนวโน้มในการเคลื่อนย้ายไปเรียนหรือทำงานในทั่วทุกมุมโลกสูงขึ้น ทั้งนี้ การย้ายถิ่นส่วนใหญ่มีวัตถุประสงค์เพื่อแสวงหาโอกาสทางเศรษฐกิจที่ดีขึ้น จึงอาจเป็นไปได้ที่ประเทศไทยจะยังคงเป็นประเทศผู้รับของประชากรจากประเทศเพื่อนบ้านขณะที่ประชากรไทย โดยเฉพาะแรงงานทักษะอาจมีแรงจูงใจในการย้ายถิ่นไปยังประเทศที่มีระดับการพัฒนาที่ดีกว่า อาจทำให้เกิดการแย่งชิงแรงงานที่มีความรุนแรงมากขึ้น ซึ่งจะยิ่งทำให้เกิดความเสี่ยงต่อการเจริญเติบโตทางเศรษฐกิจและการเปลี่ยนแปลงของบริบทสังคมไทย

นอกจากนี้ ผลกระทบจากการเปลี่ยนแปลงสภาพภูมิอากาศคาดว่าจะมีความรุนแรงมากขึ้นทั้งในเชิงความผันผวน ความถี่ และขอบเขตที่กว้างขวางมากขึ้น ซึ่งจะสร้างความเสียหายต่อชีวิตและทรัพย์สิน ระบบโครงสร้างพื้นฐานที่จำเป็น ตลอดจนระบบผลิตทางการเกษตรที่สัมพันธ์ต่อเนื่องกับความมั่นคงด้านอาหารและน้ำ ขณะที่ระบบนิเวศต่างๆ มีแนวโน้มเสื่อมโทรมลง และมีความเป็นไปได้ค่อนข้างสูงในการสูญเสียความสามารถในการรองรับความต้องการของมนุษย์ได้อย่างมีประสิทธิภาพอย่างไรก็ดี ระดับความรุนแรงของผลกระทบอันเกิดจากการเปลี่ยนแปลงสภาพภูมิอากาศโลกและความเสื่อมโทรมของระบบนิเวศต่าง ๆ ดังกล่าวที่แต่ละประเทศจะต้องเผชิญจะมีความแตกต่างกัน ทำให้การเป็นสังคมสีเขียว การรักษาและบริหารจัดการทรัพยากรธรรมชาติและสิ่งแวดล้อมอย่างบูรณาการจะได้รับความสำคัญและความสนใจจากนานาประเทศรวมทั้งประเทศไทยเพิ่มมากขึ้น พลังงานทดแทนและพลังงานทางเลือกรวมถึงการสร้างสมดุลความมั่นคงด้านพลังงานและอาหารมีแนวโน้มที่จะมีความสำคัญเพิ่มมากขึ้นกฎระเบียบและข้อตกลงด้านสิ่งแวดล้อมจะมีความเข้มข้นและเข้มงวดขึ้น โดยกรอบการพัฒนาตามข้อตกลงระหว่างประเทศต่างๆ ที่สำคัญ เช่น เป้าหมายการพัฒนาที่ยั่งยืน และบันทึกความตกลงปารีสจะได้รับการนำไปปฏิบัติอย่างจริงจังมากยิ่งขึ้น

แนวโน้มเหล่านี้จะก่อให้เกิดความท้าทายต่อการพัฒนาประเทศในหลายมิติ ทั้งในส่วนของการทำงานและอาชีพ สาขาการผลิตและบริการใหม่ๆ ความมั่นคงของประเทศอันเกิดจากภัยคุกคามและความเสี่ยงด้านอื่นๆ ที่ซับซ้อนขึ้น อาชญากรรมไซเบอร์ รูปแบบการก่อสงครามที่ใช้เทคโนโลยีเป็นเครื่องมือ การเคลื่อนย้ายอย่างเสรีและรวดเร็วของผู้คน เงินทุน ข้อมูลข่าวสาร องค์กรความรู้ เทคโนโลยีและสินค้าและบริการ การปรับตัวต่อการเปลี่ยนแปลงสภาพภูมิอากาศที่รวดเร็วและคาดการณ์ได้ยาก การเกิดขึ้นของโรคระบาด และโรคอุบัติใหม่ที่จะส่งผลให้การเฝ้าระวังด้านการสาธารณสุขในประเทศมีความสำคัญมากขึ้น อาจนำไปสู่ปัญหาความเหลื่อมล้ำที่ทวีความรุนแรงมากขึ้นได้ หากไม่มีมาตรการที่มีประสิทธิภาพในการป้องกันและรองรับผลกระทบต่างๆ ที่คาดว่าจะเกิดขึ้น ซึ่งรวมถึงการเตรียมความพร้อมเพื่อรองรับการเปลี่ยนแปลงทางเทคโนโลยีและนวัตกรรมแบบพลิกผันที่จะเกิดขึ้นอย่างรวดเร็วโดยเฉพาะอย่างยิ่งหากการเข้าถึงเทคโนโลยี โครงสร้างพื้นฐาน และองค์ความรู้สมัยใหม่มีระดับความแตกต่างกันระหว่างกลุ่มประชากรต่างๆ โดยการเปลี่ยนแปลงทางเทคโนโลยีและนวัตกรรมดังกล่าวจะส่งผลต่อทั้งการทำงานและอาชีพที่จะมีรูปแบบและลักษณะงานที่เปลี่ยนไป มีความต้องการแรงงานที่มีสมรรถนะสูงเพิ่มมากขึ้น หลายอาชีพอาจหายไปจากตลาดงานในปัจจุบันและบางอาชีพจะถูกทดแทนด้วยระบบอัตโนมัติ โดยเฉพาะอาชีพที่ต้องการทักษะระดับต่ำ ก่อให้เกิดความเสี่ยงต่อความมั่นคงและคุณภาพชีวิตของประชาชนที่ปรับตัวไม่ทันหรือขาดความรู้และทักษะที่ทันกับยุคสมัยที่เปลี่ยนแปลงไปกระแสโลกาภิวัตน์ที่จะทำให้เกิดการพัฒนาขยายความเป็นเมือง วิถีชีวิตที่เปลี่ยนไปอย่างรวดเร็ว รวมทั้งการเปลี่ยนแปลงทางสภาพภูมิอากาศที่อาจจะมีความแปรปรวนมากยิ่งขึ้น ซึ่งปัจจัยทั้งหมดดังกล่าวจะส่งผลให้ปัญหาความยากจนและความเหลื่อมล้ำของประเทศมีความซับซ้อนมากยิ่งขึ้น

จากปัจจัยและแนวโน้มที่คาดว่าจะส่งผลต่อการขับเคลื่อนการพัฒนาประเทศในมิติต่างๆข้างต้น เห็นได้ว่าบริบทและสภาพแวดล้อมทั้งภายในและภายนอกประเทศมีแนวโน้มที่จะเปลี่ยนแปลงอย่างรวดเร็ว มีพลวัตสูง และมีความซับซ้อนหลากหลายมิติ ซึ่งจะส่งผลต่ออนาคตการพัฒนาประเทศอย่างมาก ดังนั้น การพัฒนาประเทศจึงจำเป็นต้องมียุทธศาสตร์การพัฒนาที่ครอบคลุมทุกมิติและทุกด้านการพัฒนาที่เกี่ยวข้อง มีความร่วมมือในลักษณะประชารัฐจากภาคส่วนต่างๆ ในรูปแบบของหุ้นส่วนการพัฒนาที่

เป็นการดำเนินงานอย่างบูรณาการ เนื่องจากทุกมิติการพัฒนาที่มีความเกี่ยวข้องซึ่งกันและกัน โดยประเทศไทยจำเป็นต้องมีทรัพยากรมนุษย์ที่มีคุณภาพ มีความรู้ สมรรถนะ และทักษะที่สอดคล้องกับการเปลี่ยนแปลงต่างๆ สามารถรู้เท่าทันและปรับตัวให้สามารถดำเนินชีวิตได้อย่างมีความสุข มีอาชีพที่มั่นคง สร้างรายได้ ท่ามกลางความเปลี่ยนแปลงกฎเกณฑ์และกติกาใหม่ๆ และมาตรฐานที่สูงขึ้น โดยเฉพาะในโลกที่มีการเปลี่ยนแปลงอย่างรวดเร็วซึ่งจำเป็นต้องมีการพัฒนาระบบและปัจจัยส่งเสริมต่าง ๆ ที่เกี่ยวข้องไปพร้อมกัน ทั้งในส่วนของระบบการเรียนการสอน และการพัฒนาทักษะฝีมือที่สอดคล้องกันกับการพัฒนาของคนในแต่ละช่วงวัย ระบบบริการสาธารณะ โครงสร้างพื้นฐาน รวมทั้งการให้ความสำคัญกับการส่งเสริมเทคโนโลยีและนวัตกรรม เพื่อให้ประเทศไทยสามารถยกระดับเป็นเจ้าของเทคโนโลยีและนวัตกรรมก้าวทันโลก จากการต่อยอดการพัฒนาบนพื้นฐานนโยบายไทยแลนด์ ๔.๐ ส่งผลให้เกิดการสร้างห่วงโซ่มูลค่าทางเศรษฐกิจในทั้งภาคอุตสาหกรรม ภาคเกษตรและภาคบริการ กระจายผลประโยชน์จากการพัฒนา ลดปัญหาความเหลื่อมล้ำ และนำไปสู่การเสริมสร้างคุณภาพชีวิตของประชาชนทุกภาคส่วน

นอกจากนี้ ประเทศไทยต้องให้ความสำคัญกับการสร้างสมดุลความมั่นคงด้านพลังงานและอาหาร การรักษาไว้ซึ่งความหลากหลายเชิงนิเวศ การส่งเสริมการดำเนินชีวิตและธุรกิจ และการพัฒนาและขยายความเป็นเมืองที่เติบโตอย่างต่อเนื่องที่เป็นมิตรต่อสิ่งแวดล้อม พร้อมกับการมีข้อกำหนดของรูปแบบและกฎเกณฑ์ที่เกี่ยวข้องกับลักษณะการใช้พื้นที่ที่ชัดเจน ขณะที่การพัฒนาโครงสร้างพื้นฐานและระบบโลจิสติกส์ กฎหมาย ระบบภาษีต้องมีกลยุทธ์การพัฒนาที่สามารถอำนวยความสะดวกและส่งเสริมให้ประเทศมีศักยภาพการแข่งขันที่สูงขึ้น และสามารถจับจุดแข็งในเรื่องตำแหน่งที่ตั้งทางภูมิศาสตร์ของประเทศให้เกิดประโยชน์ต่อการพัฒนาประเทศมากขึ้น รวมทั้งให้ความสำคัญของการรวมกลุ่มความร่วมมือกับนานาประเทศในระดับภูมิภาคและระดับโลก เพื่อกระชับและสร้างสัมพันธ์มิตรีเสริมสร้างความสัมพันธ์ทางการทูต ซึ่งจะก่อให้เกิดการสร้างพลังทางเศรษฐกิจและรักษาความมั่นคงของประเทศ โดยจำเป็นต้องสร้างความพร้อมในการที่จะยกระดับมาตรฐานและมีการปฏิบัติให้เป็นไปตามระเบียบกติกาสากลในด้านต่างๆ ขณะเดียวกันประเทศไทยจำเป็นต้องเร่งให้มีการปฏิรูประบบราชการและการเมืองเพื่อให้เกิดการบริหารราชการที่ดีและมีเสถียรภาพทางการเมือง มีการส่งเสริมคนในชาติให้ยึดมั่นสถาบันหลักเป็นศูนย์รวมจิตใจเพื่อให้เกิดความรักความสามัคคี และลดความขัดแย้งภายในประเทศ โดยที่นโยบายการพัฒนาต่างๆ จำเป็นต้องคำนึงถึงความสอดคล้องกับโครงสร้างและลักษณะพฤติกรรมของประชากรที่อาจจะมีความแตกต่างจากปัจจุบันมากขึ้น

ดังนั้น ภายใต้งานไขโครงสร้างประชากร โครงสร้างเศรษฐกิจ สภาพสังคม สภาพภูมิอากาศสิ่งแวดล้อม และปัจจัยการพัฒนาต่างๆ ที่เกี่ยวข้อง ส่งผลให้ประเทศไทยจำเป็นต้องมีการวางแผนการพัฒนาที่รอบคอบและครอบคลุม อย่างไรก็ตาม หลายประเด็นพัฒนาเป็นเรื่องที่ต้องใช้ระยะเวลาในการดำเนินงานเพื่อให้เกิดการปรับตัวซึ่งจะต้องหยั่งรากลึกกลงไปถึงการเปลี่ยนแปลงในเชิงโครงสร้างการขับเคลื่อนการพัฒนาให้ประเทศเจริญก้าวหน้าไปในอนาคตจึงจำเป็นต้องกำหนดวิสัยทัศน์ในระยะยาวที่ต้องบรรลุ พร้อมทั้งแนวยุทธศาสตร์หลักในด้านต่างๆ เพื่อเป็นกรอบในการขับเคลื่อนการพัฒนาอย่างบูรณาการบนพื้นฐานประชารัฐเพื่อยกระดับจุดแข็งและจุดเด่นของประเทศ และปรับปรุงแก้ไขจุดอ่อนและจุดด้อยต่างๆ อย่างเป็นระบบ โดยยุทธศาสตร์ชาติจะเป็นเป้าหมายใหญ่ในการขับเคลื่อนประเทศ และถ่ายทอดไปสู่แผน

ในระดับอื่น ๆ เพื่อนำไปสู่การปฏิบัติทั้งในระดับยุทธศาสตร์ ภารกิจและพื้นที่ ซึ่งรวมถึงพื้นที่พิเศษต่างๆ อาทิ เขตเศรษฐกิจพิเศษชายแดน เขตพัฒนาพิเศษภาคตะวันออก เพื่อให้การพัฒนาประเทศสามารถ ดำเนินการได้อย่างมั่นคง มั่งคั่ง และ ยั่งยืน

๓. วิสัยทัศน์ประเทศไทย

“ประเทศไทยมีความมั่นคง มั่งคั่ง ยั่งยืน เป็นประเทศพัฒนาแล้ว ด้วยการ พัฒนาตามหลักปรัชญาของเศรษฐกิจพอเพียง” หรือเป็นคติพจน์ประจำชาติว่า “มั่นคง มั่งคั่ง ยั่งยืน” เพื่อ สสนองต่อผลประโยชน์แห่งชาติ อันได้แก่ การมีเอกราช อธิปไตย การดำรงอยู่อย่างมั่นคง และยั่งยืนของ สถาบันหลักของชาติและประชาชนจากภัยคุกคามทุกรูปแบบ การอยู่ร่วมกันในชาติอย่างสันติสุขเป็นปึกแผ่น มีความมั่นคงทางสังคมท่ามกลางพหุสังคมและการมีเกียรติและศักดิ์ศรีของความเป็นมนุษย์ความเจริญเติบโตของ ชาติ ความเป็นธรรมและความอยู่ดีมีสุขของประชาชน ความยั่งยืนของฐานทรัพยากรธรรมชาติสิ่งแวดล้อม ความ มั่นคงทางพลังงานและอาหาร ความสามารถในการรักษาผลประโยชน์ของชาติภายใต้การเปลี่ยนแปลงของสภาวะ แวดล้อมระหว่างประเทศ และการอยู่ร่วมกันอย่างสันติประสานสอดคล้องกันด้านความมั่นคงในประชาคมอาเซียน และประชาคมโลกอย่างมีเกียรติและศักดิ์ศรี

ความมั่นคง หมายถึง การมีความมั่นคงปลอดภัยจากภัยและการเปลี่ยนแปลงทั้ง ภายในประเทศและภายนอกประเทศในทุกระดับ ทั้งระดับประเทศ สังคม ชุมชน ครัวเรือน และปัจเจกบุคคล และ มีความมั่นคงในทุกมิติ ทั้งมิติทางการทหาร เศรษฐกิจ สังคม สิ่งแวดล้อม และการเมือง เช่น ประเทศมีความมั่นคง ในเอกราชและอธิปไตย มีการปกครองระบอบประชาธิปไตยที่มีพระมหากษัตริย์ทรงเป็นประมุข สถาบันชาติ ศาสนา พระมหากษัตริย์มีความเข้มแข็งเป็นศูนย์กลางและเป็นที่ยึดเหนี่ยวจิตใจของประชาชน มีระบบการเมืองที่ มั่นคงเป็นกลไกที่นำไปสู่การบริหารประเทศที่ต่อเนื่องและโปร่งใสตามหลักธรรมาภิบาล สังคมมีความปรองดอง และความสามัคคี สามารถผนึกกำลังเพื่อพัฒนาประเทศ ชุมชนมีความเข้มแข็ง ครอบครัวมีความอบอุ่น ประชาชน มีความมั่นคงในชีวิต มีงานและรายได้ที่มั่นคงพอเพียงกับการดำรงชีวิต มีการออมสำหรับวัยเกษียณ ความมั่นคง ของอาหาร พลังงาน และน้ำ มีที่อยู่อาศัยและความปลอดภัยในชีวิตทรัพย์สิน

ความมั่งคั่ง หมายถึง ประเทศไทยมีการขยายตัวของเศรษฐกิจอย่างต่อเนื่องและมี ความยั่งยืนจนเข้าสู่กลุ่มประเทศรายได้สูง ความเหลื่อมล้ำของการพัฒนาลดลง ประชากรมีความอยู่ดีมีสุขได้รับ ผลประโยชน์จากการพัฒนาอย่างเท่าเทียมกันมากขึ้น และมีการพัฒนาอย่างทั่วถึงทุกภาคส่วนมีคุณภาพชีวิตตาม มาตรฐานขององค์การสหประชาชาติ ไม่มีประชาชนที่อยู่ในภาวะความยากจนเศรษฐกิจในประเทศมีความเข้มแข็ง ขณะเดียวกันต้องมีความสามารถในการแข่งขันกับประเทศต่างๆทั้งในตลาดโลกและตลาดภายในประเทศเพื่อให้ สามารถสร้างรายได้ทั้งจากภายในและภายนอกประเทศตลอดจนมีการสร้างฐานเศรษฐกิจและสังคมแห่งอนาคต เพื่อให้สอดคล้องกับบริบทการพัฒนาที่เปลี่ยนแปลงไป และประเทศไทยมีบทบาทที่สำคัญในเวทีโลก และมีความสัมพันธ์ทางเศรษฐกิจและการค้าอย่างแน่นแฟ้นกับประเทศในภูมิภาคเอเชีย เป็นจุดสำคัญของการเชื่อมโยง ในภูมิภาค ทั้งการคมนาคมขนส่ง การผลิต การค้า การลงทุน และการทำธุรกิจ เพื่อให้เป็นพลังในการพัฒนา นอกจากนี้ยังมีความสมบูรณ์ในทุนที่จะสามารถสร้างการพัฒนาต่อเนื่องไปได้ ได้แก่ ทุนมนุษย์ ทุนทางปัญญา ทุน ทางการเงิน ทุนที่เป็นเครื่องมือเครื่องจักร ทุนทางสังคม และทุนทรัพยากรธรรมชาติและสิ่งแวดล้อม

ความยั่งยืน หมายถึง การพัฒนาที่สามารถสร้างความเจริญ รายได้ และคุณภาพชีวิต ของประชาชนให้เพิ่มขึ้นอย่างต่อเนื่อง ซึ่งเป็นการเจริญเติบโตของเศรษฐกิจที่อยู่บนหลักการ ใช้ การรักษาและการ พัฒนาพื้นฐานทรัพยากรธรรมชาติอย่างยั่งยืน ไม่ใช้ทรัพยากรธรรมชาติจนเกินพอดี ไม่สร้างมลภาวะต่อสิ่งแวดล้อมจน เกินความสามารถในการรองรับและเยียวยาของระบบนิเวศ การผลิตและการบริโภคเป็นมิตรกับสิ่งแวดล้อม และ

สอดคล้องกับเป้าหมายการพัฒนาที่ยั่งยืน ทรัพยากรธรรมชาติมีความอุดมสมบูรณ์มากขึ้นและสิ่งแวดล้อมมีคุณภาพดีขึ้น คนมีความรับผิดชอบต่อสังคม มีความเอื้ออาทร เสียสละเพื่อผลประโยชน์ส่วนรวม รัฐบาลมีนโยบายที่มุ่งประโยชน์ส่วนรวมอย่างยั่งยืนและให้ความสำคัญกับการมีส่วนร่วมของประชาชน และทุกภาคส่วนในสังคม ยึดถือและปฏิบัติตามหลักปรัชญาของเศรษฐกิจพอเพียงเพื่อการพัฒนาอย่างสมดุล มีเสถียรภาพ และยั่งยืน

โดยมีเป้าหมายการพัฒนาประเทศ คือ “**ประเทศไทยมั่นคง ประชาชนมีความสุข เศรษฐกิจพัฒนาอย่างต่อเนื่อง สังคมเป็นธรรม ฐานทรัพยากรธรรมชาติยั่งยืน**” โดยยกระดับศักยภาพของประเทศในหลากหลายมิติ พัฒนาคมนในทุกมิติและในทุกช่วงวัยให้เป็นคนดี เก่ง และมีคุณภาพ สร้างโอกาสและความเสมอภาคทางสังคม สร้างการเติบโตบนคุณภาพชีวิตที่เป็นมิตรกับสิ่งแวดล้อม และมีภาครัฐของประชาชนเพื่อประชาชนและประโยชน์ส่วนรวม โดยการประเมินผลการพัฒนาตามยุทธศาสตร์ชาติ ประกอบด้วย

๑) ความอยู่ดีมีสุขของคนไทยและสังคมไทย

๒) ชีตความสามารถในการแข่งขัน การพัฒนาเศรษฐกิจ และการกระจายรายได้

๓) การพัฒนาทรัพยากรมนุษย์ของประเทศ

๔) ความเท่าเทียมและความเสมอภาคของสังคม

๕) ความหลากหลายทางชีวภาพ คุณภาพสิ่งแวดล้อม และความยั่งยืนของ

ทรัพยากรธรรมชาติ

๖) ประสิทธิภาพการบริหารจัดการและการเข้าถึงการให้บริการของภาครัฐ

๔. ประเด็นยุทธศาสตร์ชาติ

๔.๑ ยุทธศาสตร์ชาติด้านความมั่นคง

(๑) การรักษาความสงบภายในประเทศ

(๒) การป้องกันและแก้ไขปัญหาที่มีผลกระทบต่อความมั่นคง

(๓) การพัฒนาศักยภาพของประเทศให้พร้อมเผชิญภัยคุกคามที่กระทบต่อ

ความมั่นคงของชาติ

(๔) การบูรณาการความร่วมมือด้านความมั่นคงกับอาเซียนและนานาชาติ

รวมถึงองค์กรภาครัฐและที่มิใช่ภาครัฐ

(๕) การพัฒนากลไกการบริหารจัดการความมั่นคงแบบองค์รวม

๔.๒ ยุทธศาสตร์ชาติด้านการสร้างความสามารถในการแข่งขัน

(๑) การเกษตรสร้างมูลค่า

(๒) อุตสาหกรรมและบริการแห่งอนาคต

(๓) สร้างความหลากหลายด้านการท่องเที่ยว

(๔) โครงสร้างพื้นฐาน เชื่อมไทย เชื่อมโลก

(๕) พัฒนาเศรษฐกิจบนพื้นฐานผู้ประกอบการยุคใหม่

๔.๓ ยุทธศาสตร์ชาติด้านการพัฒนาและเสริมสร้างศักยภาพทรัพยากรมนุษย์

(๑) การปรับเปลี่ยนค่านิยมและวัฒนธรรม

(๒) การพัฒนาคุณภาพคนตลอดช่วงชีวิต

(๓) ปฏิรูปกระบวนการเรียนรู้ที่ตอบสนองต่อการเปลี่ยนแปลงในศตวรรษที่ ๒๑

(๔) การตระหนักถึงพหุปัญญาของมนุษย์ที่หลากหลาย

(๕) การเสริมสร้างให้คนไทยมีสุขภาวะที่ดี

ทรัพยากรมนุษย์

- (๖) การสร้างสภาพแวดล้อมที่เอื้อต่อการพัฒนาและเสริมสร้างศักยภาพ
- (๗) การเสริมสร้างศักยภาพการกีฬาในการสร้างคุณค่าทางสังคมและพัฒนาประเทศ

๔.๔ ยุทธศาสตร์ชาติด้านการสร้างโอกาสและความเสมอภาคทางสังคม

- (๑) การลดความเหลื่อมล้ำ สร้างความเป็นธรรมในทุกมิติ
- (๒) การกระจายศูนย์กลางความเจริญทางเศรษฐกิจ สังคม และเทคโนโลยี
- (๓) การเสริมสร้างพลังทางสังคม
- (๔) การเพิ่มขีดความสามารถของชุมชนท้องถิ่นในการพัฒนา การพึ่งตนเองและ

การจัดการตนเอง

๔.๕ ยุทธศาสตร์ชาติด้านการสร้างการเติบโตบนคุณภาพชีวิตที่เป็นมิตรกับสิ่งแวดล้อม

- (๑) สร้างการเติบโตอย่างยั่งยืนบนสังคมเศรษฐกิจสีเขียว
- (๒) สร้างการเติบโตอย่างยั่งยืนบนสังคมเศรษฐกิจภาคทะเล
- (๓) สร้างการเติบโตอย่างยั่งยืนบนสังคมที่เป็นมิตรต่อสภาพภูมิอากาศ
- (๔) พัฒนาพื้นที่เมือง ชนบท เกษตรกรรมและอุตสาหกรรมเชิงนิเวศ มุ่งเน้น

ความเป็นเมืองที่เติบโตอย่างต่อเนื่อง

- (๕) พัฒนาความมั่นคงน้ำ พลังงาน และเกษตรที่เป็นมิตรต่อสิ่งแวดล้อม
- (๖) ยกระดับกระบวนการตัดสินใจเพื่อกำหนดอนาคตประเทศ

๔.๖ ยุทธศาสตร์ชาติด้านการปรับสมดุลและพัฒนาระบบการบริหารจัดการภาครัฐ

(๑) ภาครัฐที่ยึดประชาชนเป็นศูนย์กลาง ตอบสนองความต้องการ และให้บริการอย่างสะดวกรวดเร็ว โปร่งใส

(๒) ภาครัฐบริหารงานแบบบูรณาการโดยมียุทธศาสตร์ชาติเป็นเป้าหมายและเชื่อมโยงการพัฒนาในทุกระดับ ทุกประเด็น ทุกภารกิจ และทุกพื้นที่

(๓) ภาครัฐมีขนาดเล็กกระทัดรัด เหมาะสมกับภารกิจ ส่งเสริมให้ประชาชนและทุกภาคส่วนมีส่วนร่วมในการพัฒนาประเทศ

(๔) ภาครัฐมีความทันสมัย

(๕) บุคลากรภาครัฐเป็นคนดีและเก่ง ยึดหลักคุณธรรม จริยธรรม มีจิตสำนึก มีความสามารถสูง มุ่งมั่น และเป็นมืออาชีพ

(๖) ภาครัฐมีความโปร่งใส ปลอดการทุจริตและประพฤติมิชอบ

(๗) กฎหมายมีความสอดคล้องเหมาะสมกับบริบทต่าง ๆ และมีเท่าที่จำเป็น

(๘) กระบวนการยุติธรรมเคารพสิทธิมนุษยชนและปฏิบัติต่อประชาชนโดย

เสมอภาค

๑.๒ ร่างแผนพัฒนาเศรษฐกิจและสังคมแห่งชาติ ฉบับที่ ๑๓ (พ.ศ. ๒๕๖๖ - ๒๕๗๐)

องค์การบริหารส่วนตำบลวังโพธิ์ ได้จัดทำแผนพัฒนาท้องถิ่นที่มีความสัมพันธ์และสอดคล้องกับแผนพัฒนาเศรษฐกิจและสังคมแห่งชาติ ทั้งนี้ แผนพัฒนาเศรษฐกิจและสังคมแห่งชาติ ฉบับที่ ๑๒ (พ.ศ. ๒๕๖๑ - ๒๕๖๕) จะสิ้นสุดลงในปีงบประมาณ พ.ศ. ๒๕๖๕ และการจัดทำแผนพัฒนาเศรษฐกิจและสังคมแห่งชาติ ฉบับที่ ๑๓ อยู่ระหว่างการร่วมสร้างแผนฯ โดยมุ่งพัฒนา ๔ ด้าน ได้แก่

๑. ด้านเศรษฐกิจมูลค่าสูงที่เป็นมิตรต่อสิ่งแวดล้อม (High Value-added Economy)
๒. ด้านสังคมแห่งโอกาส และความเสมอภาค High Opportunity Society
๓. ชีวิตที่ยั่งยืน (Eco-friendly Living)
๔. ด้านปัจจัยสนับสนุนการพลิกโฉมประเทศ (Key Enablers for Thailand's Transformation)

Transformation)

1. เศรษฐกิจมูลค่าสูงที่เป็นมิตรต่อสิ่งแวดล้อม
High Value-added Economy

1. เกษตรและเกษตรแปรรูปมูลค่าสูง
เพิ่มประสิทธิภาพการผลิตและสร้างมูลค่าเพิ่มให้สินค้าเกษตรด้วยเทคโนโลยี

2. การท่องเที่ยวเน้นคุณค่าและความยั่งยืน
กิจกรรมหลากหลายกระจายรายได้ใส่ใจสิ่งแวดล้อม

3. ฐานการผลิตยานยนต์ไฟฟ้า
สร้างศักยภาพการผลิตและส่งเสริมการใช้ยานยนต์ไฟฟ้า

3. วิถีชีวิตที่ยั่งยืน
Eco-friendly Living

4. การแพทย์และสุขภาพครบวงจร
ยกระดับการแพทย์ให้ทันสมัย ทั้งยังเป็นศูนย์กลางบริการสุขภาพมูลค่าสูง

5. ประสิทธิภาพการลงทุนและโลจิสติกส์ของภูมิภาค
โครงข่ายคมนาคมและสิ่งอำนวยความสะดวกเชื่อมโยงกับภูมิภาคอย่างไร้รอยต่อ

6. อิเล็กทรอนิกส์อัจฉริยะและบริการดิจิทัล
ส่งเสริมการผลิตสินค้าอิเล็กทรอนิกส์ที่ทันสมัย บริการดิจิทัลและดิจิทัลคอนเทนต์เติบโตรวดเร็ว

10. เศรษฐกิจหมุนเวียนและสังคมคาร์บอนต่ำ
ของเสียถูกนำกลับมาใช้ประโยชน์และพัฒนาพลังงานหมุนเวียนเป็นแหล่งพลังงานหลัก

11. ลดความเสี่ยงจากภัยธรรมชาติ
ใช้มาตรการเชิงพื้นที่และเทคโนโลยี ในการรับมือภัยธรรมชาติ

2. สังคมแห่งโอกาส และความเสมอภาค
High Opportunity Society

4. ปัจจัยสนับสนุนการพลิกโฉมประเทศ
Key Enablers for Thailand's Transformation

7. SMEs วิสาหกิจชุมชนและวิสาหกิจเพื่อสังคมเติบโตอย่างต่อเนื่อง
เสริมสร้างศักยภาพสามารถเข้าถึงเทคโนโลยีและตลาดสมัยใหม่

8. พื้นที่และเมืองมีความเจริญทันสมัย และน่าอยู่
ลดความเหลื่อมล้ำระหว่างพื้นที่กระจายโอกาสทางเศรษฐกิจและสังคม

9. ความยากจนข้ามรุ่นลดลงและได้รับความคุ้มครองทางสังคมเพียงพอ
ประชาชนสามารถยับยั้งสถานะและได้รับการคุ้มครองทางสังคมอย่างเหมาะสม

12. กำลังคนมีสมรรถนะสูง
ตอบโจทย์การพัฒนาแห่งอนาคต ระบบการศึกษาและพัฒนาฝีมือแรงงานมีคุณภาพ คนทุกช่วงวัยมีการเรียนรู้ตลอดชีวิต

13. ภาครัฐที่มีสมรรถนะสูง
ภาครัฐทันสมัย มีประสิทธิภาพ

เมื่อแผนพัฒนาเศรษฐกิจและสังคมแห่งชาติ ฉบับที่ ๑๓ (พ.ศ. ๒๕๖๖ – ๒๕๗๐) ประกาศใช้ จึง
จะดำเนินการทบทวนแผนพัฒนาท้องถิ่น (พ.ศ. ๒๕๖๖ – ๒๕๗๐) ให้สอดคล้องกับแผนพัฒนาเศรษฐกิจฯ ต่อไป

๑.๓ แผนพัฒนาภาค/แผนพัฒนากลุ่มจังหวัด/แผนพัฒนาจังหวัด

➔ แผนพัฒนาภาคตะวันออกเฉียงเหนือ (พ.ศ. ๒๕๖๖ – ๒๕๗๐)

เนื่องด้วย แผนพัฒนาภาคตะวันออกเฉียงเหนือ (พ.ศ. ๒๕๖๑ – ๒๕๖๕) จะสิ้นสุดลงใน
ปีงบประมาณ พ.ศ. ๒๕๖๕ โดยการจัดทำแผนพัฒนาภาคตะวันออกเฉียงเหนือ (พ.ศ. ๒๕๖๖ – ๒๕๗๐) อยู่
ระหว่างการจัดทำของแผนพัฒนากลุ่มจังหวัด ดังนี้

๑. แผนพัฒนากลุ่มจังหวัดภาคตะวันออกเฉียงเหนือตอนบน ๑ (อุดรธานี หนองคาย เลย
หนองบัวลำภู บึงกาฬ)
๒. แผนพัฒนากลุ่มจังหวัดภาคตะวันออกเฉียงเหนือตอนบน ๒ (สกลนคร นครพนม มุกดาหาร)
๓. แผนพัฒนากลุ่มจังหวัดภาคตะวันออกเฉียงเหนือตอนกลาง (ขอนแก่น กาฬสินธุ์
มหาสารคาม ร้อยเอ็ด)
๔. แผนพัฒนากลุ่มจังหวัดภาคตะวันออกเฉียงเหนือตอนล่าง ๑ (นครราชสีมา ชัยภูมิ บุรีรัมย์
สุรินทร์)
๕. แผนพัฒนากลุ่มจังหวัดภาคตะวันออกเฉียงเหนือตอนล่าง ๒ (อุบลราชธานี ยโสธร
ศรีสะเกษ อำนาจเจริญ)

เมื่อแผนพัฒนาภาคตะวันออกเฉียงเหนือ (พ.ศ. ๒๕๖๖ – ๒๕๗๐) ยังไม่ประกาศใช้ องค์การ
บริหารส่วนตำบลวิภาวดี จึงต้องจัดทำแผนพัฒนาท้องถิ่น (พ.ศ. ๒๕๖๖ – ๒๕๗๐) ให้สอดคล้องกับแผนพัฒนา
ภาคตะวันออกเฉียงเหนือ (พ.ศ. ๒๕๖๑ – ๒๕๖๕) และเมื่อแผนพัฒนาภาคตะวันออกเฉียงเหนือ (พ.ศ. ๒๕๖๖ –
๒๕๗๐) ประกาศใช้ จึงจะดำเนินการทบทวนแผนพัฒนาท้องถิ่น (พ.ศ. ๒๕๖๖ – ๒๕๗๐) ให้สอดคล้องกับ
แผนพัฒนาภาคฯ ต่อไป

แผนพัฒนาภาคตะวันออกเฉียงเหนือ (พ.ศ. ๒๕๖๑ – ๒๕๖๕)

๑. ยุทธศาสตร์บริหารจัดการน้ำให้เพียงพอต่อการพัฒนาเศรษฐกิจและคุณภาพชีวิต
อย่างยั่งยืน
๒. ยุทธศาสตร์แก้ปัญหาความยากจนและพัฒนาคุณภาพชีวิตผู้มีรายได้น้อยเพื่อลด
ความเหลื่อมล้ำทางสังคม
๓. ยุทธศาสตร์สร้างความเข้มแข็งของฐานเศรษฐกิจภายในควบคู่กับ การแก้ปัญหา
ทรัพยากรธรรมชาติและสิ่งแวดล้อม
๔. ยุทธศาสตร์พัฒนาการท่องเที่ยวเชิงบูรณาการ
๕. ยุทธศาสตร์ใช้โอกาสจากการพัฒนาโครงข่ายคมนาคมขนส่งที่เชื่อมโยงพื้นที่
เศรษฐกิจหลักภาคกลางและพื้นที่ระเบียงเศรษฐกิจภาคตะวันออกเฉียง (EEC) เพื่อพัฒนาเมือง และพื้นที่เศรษฐกิจ
ใหม่ๆ ของภาค
๖. ยุทธศาสตร์พัฒนาความร่วมมือและใช้ประโยชน์จากข้อตกลงกับประเทศ เพื่อน
บ้านในการสร้างความเข้มแข็งทางเศรษฐกิจตามแนวชายแดนและแนวระเบียงเศรษฐกิจ

➔ แผนพัฒนากลุ่มจังหวัดภาคตะวันออกเฉียงเหนือตอนล่าง ๑ (นครราชสีมา ชัยภูมิ บุรีรัมย์ สุรินทร์) ระยะ ๕ ปี (พ.ศ. ๒๕๖๖ – ๒๕๗๐)

แผนพัฒนากลุ่มจังหวัดภาคตะวันออกเฉียงเหนือตอนล่าง ๑ (พ.ศ. ๒๕๖๑ – ๒๕๖๕) จะสิ้นสุดลงในปีงบประมาณ พ.ศ. ๒๕๖๕ โดยการจัดทำแผนพัฒนากลุ่มจังหวัดภาคตะวันออกเฉียงเหนือตอนล่าง ๑ (พ.ศ. ๒๕๖๖ – ๒๕๗๐) อยู่ระหว่างขั้นตอนรับฟังความคิดเห็นแผนพัฒนากลุ่มจังหวัดตอนล่าง ๑ (พ.ศ. ๒๕๖๖ – ๒๕๗๐) และการจัดทำแผนพัฒนาจังหวัด (พ.ศ. ๒๕๖๖ – ๒๕๗๐)

เมื่อแผนพัฒนากลุ่มจังหวัดภาคตะวันออกเฉียงเหนือตอนล่าง ๑ (พ.ศ. ๒๕๖๖ – ๒๕๗๐) ยังไม่ประกาศใช้ องค์การบริหารส่วนตำบลวังโพธิ์ จึงต้องจัดทำแผนพัฒนาท้องถิ่น (พ.ศ. ๒๕๖๖ – ๒๕๗๐) ให้สอดคล้องกับแผนพัฒนากลุ่มจังหวัดภาคตะวันออกเฉียงเหนือตอนล่าง ๑ (พ.ศ. ๒๕๖๑ – ๒๕๖๕) และเมื่อแผนพัฒนาภาคตะวันออกเฉียงเหนือตอนล่าง ๑ (พ.ศ. ๒๕๖๖ – ๒๕๗๐) ประกาศใช้ จึงจะดำเนินการทบทวนแผนพัฒนาท้องถิ่น (พ.ศ. ๒๕๖๖ – ๒๕๗๐) ให้สอดคล้องกับแผนพัฒนากลุ่มจังหวัดฯ ต่อไป

แผนพัฒนากลุ่มจังหวัดภาคตะวันออกเฉียงเหนือตอนล่าง ๑ (พ.ศ. ๒๕๖๑-๒๕๖๕) ตำแหน่งทางยุทธศาสตร์ (Strategies Position)

- ๑) เป็นแหล่งผลิตสินค้าเกษตรและอาหารปลอดภัย
- ๒) เป็นแหล่งผลิตผลิตภัณฑ์ใหม่ระดับประเทศ
- ๓) เป็นแหล่งท่องเที่ยวที่มีความหลากหลายทั้งการท่องเที่ยวอารยธรรมขอม
เชิงนิเวศน์ การกีฬาที่มีชื่อเสียง
- ๔) เป็นประตูสู่อีสาน และเชื่อมโยงการค้าชายแดนกับประเทศเพื่อนบ้าน

เป้าหมายการพัฒนา

ศูนย์กลางของเกษตรอุตสาหกรรม ผลิตภัณฑ์ใหม่ ท่องเที่ยวอารยธรรมขอม และสังคม
เป็นสุข

ประเด็นการพัฒนา (Strategies Issues) รวม ๓ ประเด็น คือ

- ประเด็นที่ ๑ การพัฒนาขีดความสามารถในการแข่งขันเกษตรอุตสาหกรรมและแปรรูป
- ประเด็นที่ ๒ การพัฒนาอุตสาหกรรมการท่องเที่ยวการท่องเที่ยวและผลิตภัณฑ์ใหม่
- ประเด็นที่ ๓ ยกระดับการพัฒนาคุณภาพชีวิต

➔ แผนพัฒนาจังหวัดนครราชสีมา ระยะ ๕ ปี (พ.ศ. ๒๕๖๖ – ๒๕๗๐)

แผนพัฒนาจังหวัดนครราชสีมา ระยะ ๕ ปี (พ.ศ. ๒๕๖๖ – ๒๕๗๐) อยู่ระหว่างการจัดทำ ทั้งนี้ ทางองค์การบริหารส่วนจังหวัดนครราชสีมา ได้แจ้งยุทธศาสตร์การพัฒนาขององค์กรปกครองส่วนท้องถิ่นในเขตจังหวัดนครราชสีมา (พ.ศ. ๒๕๖๖ – ๒๕๗๐) โดยในรายละเอียดสอดคล้องกับประเด็นการพัฒนาของจังหวัด (ประเด็นยุทธศาสตร์) รวม ๕ ประเด็น ดังนี้

- (๑) การพัฒนาและเพิ่มขีดความสามารถในการแข่งขันทางเศรษฐกิจ
- (๒) การลดความเหลื่อมล้ำ เพื่อยกระดับสังคมให้เป็นเมืองน่าอยู่ ตามแนวทางเศรษฐกิจพอเพียง
- (๓) บริหารจัดการทรัพยากรธรรมชาติ สิ่งแวดล้อม ให้มีความสมบูรณ์อย่างยั่งยืนตามแนวทางเศรษฐกิจพอเพียง และยกระดับอุทยานธรณีโคราชสู่อุทยานธรณีโลก
- (๔) การเสริมสร้างความมั่นคงทุกมิติ เพื่อปกป้องสถาบันหลักของชาติ และความปลอดภัยในชีวิตและทรัพย์สินของประชาชน
- (๕) การพัฒนาระบบการบริหารจัดการภาครัฐ รองรับ Smart City, Mice City และด้านอื่นๆ

เมื่อแผนพัฒนาจังหวัดนครราชสีมา ระยะ ๕ ปี (พ.ศ. ๒๕๖๖-๒๕๗๐) ยังไม่ประกาศใช้ องค์การบริหารส่วนตำบลวังโพธิ์ จึงต้องจัดทำแผนพัฒนาท้องถิ่น (พ.ศ. ๒๕๖๖ - ๒๕๗๐) ให้สอดคล้องกับ แผนพัฒนาจังหวัดนครราชสีมา ระยะ ๕ ปี (พ.ศ. ๒๕๖๑ - ๒๕๖๕) และเมื่อแผนพัฒนาจังหวัดนครราชสีมา ระยะ ๕ ปี (พ.ศ. ๒๕๖๖ - ๒๕๗๐) ประกาศใช้ จึงจะดำเนินการทบทวนแผนพัฒนาท้องถิ่น (พ.ศ. ๒๕๖๖ - ๒๕๗๐) ให้ สอดคล้องกับแผนพัฒนาจังหวัดฯ ต่อไป

๑.๔ ยุทธศาสตร์การพัฒนาขององค์กรปกครองส่วนท้องถิ่นในเขตจังหวัดนครราชสีมา (พ.ศ. ๒๕๖๖ - ๒๕๗๐)

การจัดทำแผนพัฒนาท้องถิ่น (พ.ศ. ๒๕๖๖ - ๒๕๗๐) ขององค์การบริหารส่วนตำบลวังโพธิ์ มีความสัมพันธ์กับยุทธศาสตร์การพัฒนาขององค์กรปกครองส่วนท้องถิ่นในเขตจังหวัดนครราชสีมา (พ.ศ. ๒๕๖๖ - ๒๕๗๐) โดยมุ่งเน้นพัฒนาด้านเศรษฐกิจ เมืองน่าอยู่ รักษาสิ่งแวดล้อมและทรัพยากรธรรมชาติ ปกป้องสถาบัน พัฒนาการให้มีประสิทธิภาพ สานต่อแนวทางพระราชดำริ ด้านการศึกษา การเกษตร พัฒนาสังคม ด้านการ พัฒนาสาธารณสุข ด้านการพัฒนาโครงสร้างพื้นฐาน ด้านการพัฒนาการท่องเที่ยว ศาสนา-วัฒนธรรมประเพณี และกีฬา ด้านการบริหารจัดการบ้านเมืองที่ดี ด้านการรักษาความปลอดภัยในชีวิตและทรัพย์สินด้านการอนุรักษ์ ทรัพยากรธรรมชาติและสิ่งแวดล้อม ตามรายละเอียดของยุทธศาสตร์การพัฒนาขององค์กรปกครองส่วนท้องถิ่น ในเขตจังหวัดนครราชสีมา (พ.ศ. ๒๕๖๐ - ๒๕๗๐) มีทั้งหมด ๕ ยุทธศาสตร์ ดังนี้

- (๑) ยุทธศาสตร์โครงการตามแนวทางพระราชดำริ
 - (๒) ยุทธศาสตร์คุณภาพชีวิต
 - (๓) ยุทธศาสตร์การพัฒนาเศรษฐกิจ
 - (๔) ยุทธศาสตร์การพัฒนาเมือง
 - (๕) ยุทธศาสตร์พัฒนาระบบการบริหารภาครัฐ
- โดยแต่ละยุทธศาสตร์ มีแนวทางในการพัฒนา ดังนี้

๑. ยุทธศาสตร์โครงการแนวทางพระราชดำริ

- ๑.๑ ส่งเสริม สนับสนุนการบริหารจัดการน้ำเพื่อแก้ไขและป้องกันปัญหาอุทกภัยอย่างเป็นระบบตามแนวทางพระราชดำริ เช่น การบริหารจัดการ “น้ำ” เตรียมรับมือ “สู้ภัยแล้ง”
- ๑.๒ ส่งเสริมการพัฒนาชุมชนและสังคมตามแนวปรัชญาเศรษฐกิจพอเพียง

๒. ยุทธศาสตร์การพัฒนาคุณภาพชีวิต

- ๒.๑ ยกระดับคุณภาพการศึกษา ผลิตคนที่มีคุณภาพ และมีสติปัญญารอบรู้ เท้าทันการเปลี่ยนแปลง
- ๒.๒ ลดความเหลื่อมล้ำ สร้างคนให้มีคุณภาพ เช่น การพัฒนาคุณภาพชีวิตให้กับผู้สูงอายุ เด็ก สตรี และผู้ด้อยโอกาสให้ดีขึ้น
- ๒.๓ พัฒนาการให้มีสุขภาพที่ดี ทั้งทางร่างกาย จิตใจ เช่น สาธารณสุข สร้างสุขภาพประชาชน “๓อ.๒ส.” (อาหาร ออกกำลังกาย อารมณ์ ไม่สูบบุหรี่ และไม่ดื่มสุรา) สนับสนุนอุปกรณ์ทางการแพทย์
- ๒.๔ ส่งเสริมงานป้องกันแก้ไขปัญหายาเสพติด
- ๒.๕ ทำนุบำรุงศาสนาวัฒนธรรมอันดีงามของท้องถิ่น

๓. ยุทธศาสตร์การพัฒนาเศรษฐกิจ

- ๓.๑ ส่งเสริม สนับสนุนการเพิ่มขีดความสามารถการแข่งขันด้านเศรษฐกิจ เกษตรกรรม อุตสาหกรรม ท่องเที่ยวและบริการ ยกระดับมาตรฐานการผลิต และพัฒนาศักยภาพด้านการเกษตร เพิ่มปริมาณคุณภาพการผลิต ส่งเสริมการเกษตรปลอดภัย เกษตรอินทรีย์ ลดต้นทุนการผลิต เพิ่มช่องทางการตลาด ส่งเสริมเทคโนโลยีการเกษตรและเครือข่ายเกษตรกร เร่งรัดสร้างอาชีพเพื่อเศรษฐกิจชุมชน

๓.๒ ส่งเสริมการเลี้ยงสัตว์เศรษฐกิจ และพืชเศรษฐกิจสร้างรายได้

๓.๓ บริหารจัดการน้ำ พัฒนาแหล่งน้ำ ธนาคารน้ำใต้ดิน สร้างโครงข่ายน้ำ เพื่อ
การเกษตร น้ำสะอาดเพื่อการอุปโภคบริโภค

๔. ยุทธศาสตร์การพัฒนาเมือง

๔.๑ พัฒนาโครงสร้างพื้นฐาน วางผังเมืองและสิ่งอำนวยความสะดวกให้ครอบคลุมทั่วถึง

๔.๒ บำรุงรักษา พื้นที่พหุวิทยาการธรรมชาติและสิ่งแวดล้อมให้ได้รับการจัดสรรที่ดีมีคุณภาพ

๔.๓ ป้องกันและบรรเทาสาธารณภัย รักษาความสงบเรียบร้อยและส่งเสริมศีลธรรมอัน

ดีของประชาชน

๔.๔ ประสานความร่วมมือกับองค์กรปกครองส่วนท้องถิ่นอื่นๆ ในการพัฒนาแก้ไข

ปัญหาความเดือดร้อนของประชาชน

๔.๕ สนับสนุน ส่งเสริมการกีฬา บำรุงสถานที่สำหรับกีฬาท่องเที่ยวและสุขภาพ จัด

ให้มีสวนสาธารณะ และสถานที่พักผ่อนหย่อนใจ

๕. ยุทธศาสตร์พัฒนาระบบการบริหารจัดการภาครัฐ

๕.๑ ยึดหลักธรรมาภิบาล มุ่งเน้นการมีส่วนร่วมของประชาชน

๕.๒ พัฒนาความร่วมมือระหว่างส่วนราชการและองค์กรปกครองส่วนท้องถิ่น

๕.๓ สนับสนุน ส่งเสริมการบูรณาการจัดทำแผนพัฒนาท้องถิ่นเพื่ออนาคต

๕.๔ ส่งเสริมการปกครองตามระบบประชาธิปไตย ทำงานอย่างซื่อสัตย์สุจริต ยกระดับ

ความโปร่งใสในการบริหารงาน

๕.๕ นำเทคโนโลยีและนวัตกรรมมาใช้ในการพัฒนาท้องถิ่น

๕.๖ ปรับปรุงโครงสร้างให้กระชับไม่ซับซ้อน

๑.๕ ไทยแลนด์ ๔.๐ (THAILAND ๔.๐)

การจัดทำแผนพัฒนาท้องถิ่นต้องมีความสัมพันธ์กับไทยแลนด์ ๔.๐ โดยให้ความสำคัญกับการพัฒนาด้านเทคโนโลยีกลุ่มอาหาร เกษตร และเทคโนโลยีชีวภาพ กลุ่มสาธารณสุข สุขภาพ และเทคโนโลยีทางการแพทย์ กลุ่มเครื่องมือ อุปกรณ์อัจฉริยะ หุ่นยนต์ และระบบเครื่องกลที่ใช้ระบบอิเล็กทรอนิกส์ควบคุม กลุ่มดิจิทัล เทคโนโลยีอินเทอร์เน็ตที่เชื่อมต่อและบังคับอุปกรณ์ต่างๆ ปัญญาประดิษฐ์และเทคโนโลยีสมองกลฝังตัว กลุ่มอุตสาหกรรมสร้างสรรค์ วัฒนธรรม และบริการที่มีมูลค่าสูง โดยรายละเอียดไทยแลนด์ ๔.๐ มีดังนี้



ประเทศไทย ๔.๐ ถือเป็นการพัฒนา เครื่องยนต์เพื่อขับเคลื่อนการเติบโตทางเศรษฐกิจชุดใหม่ (New Engines of Growth) ด้วยการเปลี่ยนแปลง ความได้เปรียบเชิงเปรียบเทียบ ของประเทศที่มีอยู่ ๒ ด้าน คือ ความหลากหลายเชิงชีวภาพ และ ความหลากหลายเชิงวัฒนธรรม ให้เป็นความได้เปรียบในเชิงแข่งขัน โดยการเติมเต็มด้วยวิทยาการ ความคิดสร้างสรรค์ นวัตกรรม วิทยาศาสตร์ เทคโนโลยี การวิจัยและพัฒนา แล้วต่อยอดความได้เปรียบเชิงเปรียบเทียบเป็น ๕ กลุ่มเทคโนโลยีและอุตสาหกรรมเป้าหมาย ประกอบด้วย

๑. กลุ่มอาหาร เกษตร และเทคโนโลยีชีวภาพ (Food, Agriculture & Bio-Tech) อาทิ เทคโนโลยีการเกษตร (Agritech) เทคโนโลยีอาหาร (Foodtech) เป็นต้น

๒. กลุ่มสาธารณสุข สุขภาพ และเทคโนโลยีทางการแพทย์ (Health, Wellness & Bio-Med) อาทิ เทคโนโลยีสุขภาพ (Healthtech) เทคโนโลยีการแพทย์ (Medtech) สปา (Spa) เป็นต้น

๓. กลุ่มเครื่องมือ อุปกรณ์อัจฉริยะ หุ่นยนต์ และระบบเครื่องกลที่ใช้ระบบอิเล็กทรอนิกส์ควบคุม (Smart Devices, Robotics & Mechatronics) อาทิ เทคโนโลยีหุ่นยนต์ (Robotech) เป็นต้น

๔. กลุ่มดิจิทัล เทคโนโลยีอินเทอร์เน็ตที่เชื่อมต่อและบังคับอุปกรณ์ต่างๆ ปัญญาประดิษฐ์และเทคโนโลยีสมองกลฝังตัว (Digital, IOT, Artificial intelligence & Embedded Technology) อาทิ เทคโนโลยีการเงิน (Fintech) อุปกรณ์เชื่อมต่อออนไลน์โดยไม่ต้องใช้คน (IoT) เทคโนโลยีการศึกษา (Edtech) อี-มาร์เก็ตเพลส (E-Market place) อี-คอมเมิร์ซ (E-Commerce) เป็นต้น

๕. กลุ่มอุตสาหกรรมสร้างสรรค์ วัฒนธรรม และบริการที่มีมูลค่าสูง (Creative, Culture & High Value Services) อาทิ เทคโนโลยีการออกแบบ (Designtech) ธุรกิจไลฟ์สไตล์ (Lifestyle Business) เทคโนโลยีการท่องเที่ยว (Traveltech) การเพิ่มประสิทธิภาพการบริการ (Service Enhancing) เป็นต้น

๒. ยุทธศาสตร์ขององค์การบริหารส่วนตำบลหนองตะไก่อ

๒.๑ วิสัยทัศน์

องค์การบริหารส่วนตำบลหนองตะไก่อ ได้กำหนดวิสัยทัศน์ (Vision) เพื่อแสดงสถานการณ์ในอุดมคติ ซึ่งเป็นจุดมุ่งหมายความคาดหวังที่ต้องการให้เกิดขึ้นในอนาคตข้างหน้า ซึ่งจะสามารถสะท้อนถึงสภาพการณ์ของท้องถิ่นในอนาคตอย่างรอบด้าน ภายใต้การเปลี่ยนแปลงของสภาพแวดล้อมด้านต่างๆ จึงได้กำหนดวิสัยทัศน์ คาดหวังที่จะให้เกิดขึ้นในอนาคต ดังนี้

ตำบลก้าวหน้า พัฒนาโครงสร้างพื้นฐาน การศึกษาก้าวไกล ใส่ใจคุณภาพชีวิต มุ่งมั่นคิดพัฒนา
เป็นศูนย์รวมการให้บริการ บริหารจัดการโปร่งใส

๒.๒ ยุทธศาสตร์

คณะกรรมการพัฒนาองค์การบริหารส่วนตำบลร่วมกับประชาคมท้องถิ่น ส่วนราชการ รัฐวิสาหกิจ รวมทั้งองค์กรต่างๆ ที่เกี่ยวข้อง ได้กำหนดยุทธศาสตร์ขององค์การบริหารส่วนตำบล ๕ ด้าน ดังนี้

- ยุทธศาสตร์ที่ ๑ ยุทธศาสตร์การพัฒนาระบบการบริหารจัดการภาครัฐ
- ยุทธศาสตร์ที่ ๒ ยุทธศาสตร์การเสริมสร้างความสามารถทางเศรษฐกิจและบรรเทาปัญหาความยากจน
- ยุทธศาสตร์ที่ ๓ ยุทธศาสตร์การอนุรักษ์พัฒนาทรัพยากรธรรมชาติและสิ่งแวดล้อมให้เกิดความสมดุลอย่างยั่งยืนเป็นมิตรกับสิ่งแวดล้อม
- ยุทธศาสตร์ที่ ๔ ยุทธศาสตร์ด้านโครงสร้างพื้นฐานสร้างความสามารถในการแข่งขัน
- ยุทธศาสตร์ที่ ๕ ยุทธศาสตร์การสร้างสังคมให้มีคุณภาพชีวิตที่ดีและอยู่ร่วมกันอย่างมีความสุข

๒.๓ เป้าประสงค์

- (๑) ขุดลอก คูคลองและจัดสร้างแหล่งน้ำ สงวนและเก็บกักน้ำเพื่อการเกษตร
- (๒) ด้านการเฝ้าระวังโรค การป้องกันโรค การควบคุมโรค และการช่วยเหลือประชาชน หรือบรรเทาความเดือดร้อนของโรคติดเชื้อไวรัสโคโรนา ๒๐๑๙ (COVID-๑๙) และได้รับการบริการสาธารณสุขอื่นๆ อย่างทั่วถึง
- (๓) ส่งเสริมและพัฒนาระบบการศึกษาในสังกัด อปท.
- (๔) พัฒนาและเตรียมบุคลากรด้านการศึกษา
- (๕) สนับสนุนให้มีการนำระบบเทคโนโลยีสารสนเทศมาใช้เป็นเครื่องมือและประกอบการศึกษา
- (๖) ส่งเสริมการศึกษาในระบบ นอกระบบ และการศึกษาตามอัธยาศัย
- (๗) ประชาชนได้ใช้เส้นทางคมนาคมที่มีมาตรฐานปลอดภัยใช้งานได้ดี
- (๘) พัฒนาชุมชนและสังคมตามแนวทางปรัชญาเศรษฐกิจพอเพียง ลดต้นทุนการผลิตและเพิ่มมูลค่าผลผลิต
- (๙) สนับสนุนการทำเกษตรทางเลือก
- (๑๐) ส่งเสริมประชาชนในท้องถิ่นให้มีการเลี้ยงสัตว์เศรษฐกิจ
- (๑๑) ส่งเสริมพัฒนาบทบาทและคุณภาพชีวิตของเด็ก เยาวชนสตรี ผู้สูงอายุ ผู้พิการและด้อยโอกาส

(๑๒) สนับสนุนและประสานรัฐบาล องค์กรปกครองส่วนท้องถิ่นทุกระดับเพื่อป้องกันและให้มีการปราบปรามและแก้ไขปัญหาการเสพ

(๑๓) สนับสนุนการจัดตั้งกองทุน และเพิ่มสวัสดิการ

(๑๔) ส่งเสริมและสนับสนุนให้การรักษาพยาบาลประชาชนในระดับตำบล หมู่บ้าน และชุมชนที่มีคุณภาพและมาตรฐาน

(๑๕) ส่งเสริมสุขภาพและอนามัยของประชาชนในระดับหมู่บ้านและชุมชน ให้มีสุขภาพแข็งแรง

(๑๖) ส่งเสริมสนับสนุนการวางระบบการพัฒนาด้านโครงสร้างคุณภาพชีวิตพื้นฐาน

(๑๗) ก่อสร้าง ปรับปรุงเส้นทางคมนาคมอย่างทั่วถึง

(๑๘) ประสาน สนับสนุน ร่วมมือกับส่วนราชการ และองค์กรปกครองส่วนท้องถิ่นอื่นๆ

(๑๙) พัฒนาฟื้นฟูและส่งเสริมกิจกรรมด้านศาสนา ศิลปวัฒนธรรม และประเพณีของชุมชนท้องถิ่นโคราช

(๒๐) ส่งเสริมและสนับสนุนกิจกรรมลานกีฬาชุมชน และจัดการแข่งขันกีฬาประเภทต่างๆ ที่เกี่ยวข้อง

(๒๑) ส่งเสริมให้ประชาชนมีส่วนร่วมการบริหารงาน

(๒๒) ส่งเสริมให้เกิดการบริหารจัดการที่มีประสิทธิภาพ ตอบสนองความต้องการของประชาชนตามหลักการบริหารกิจการบ้านเมืองที่ดี

(๒๓) ส่งเสริมสนับสนุนบุคลากรในหน่วยงานให้ ศึกษา/อบรม หลักสูตรต่างๆ เพื่อให้การปฏิบัติงานมีประสิทธิภาพยิ่งขึ้น

(๒๔) ส่งเสริมและสนับสนุนการติดตั้งระบบเตือนภัยธรรมชาติ และภัยพิบัติต่าง ๆ

(๒๕) ส่งเสริมและสนับสนุน และร่วมมือกับส่วนราชการ หน่วยงาน มูลนิธิ องค์กรกุศล และองค์กรที่เกี่ยวข้อง ในการเตรียมความพร้อมในการป้องกันภัย และการช่วยเหลือผู้ประสบภัย

(๒๖) ส่งเสริมสนับสนุน และร่วมมือกับส่วนราชการ องค์กรปกครองส่วนท้องถิ่น ภาคเอกชน ในการพัฒนาฟื้นฟูและอนุรักษ์แหล่งน้ำ ลุ่มน้ำลำคลอง และป่าไม้ให้มีความอุดมสมบูรณ์

(๒๗) ส่งเสริมสนับสนุนและร่วมมือกับส่วนราชการ องค์กรปกครองส่วนท้องถิ่นและภาคเอกชน ในการรณรงค์สร้างจิตสำนึก เพื่อป้องกันและแก้ไขปัญหาหามลพิษและปัญหาสิ่งแวดล้อมของชุมชนท้องถิ่นทุกระดับ

(๒๘) ส่งเสริมสนับสนุนและสร้างความร่วมมือกับส่วนราชการที่เกี่ยวข้อง องค์กรปกครองส่วนท้องถิ่นในการจัดทำระบบกำจัดขยะรวม

๒.๔ ตัวชี้วัด

(๑) ประชาชนมีแหล่งกักเก็บน้ำใช้สำหรับอุปโภค - บริโภคและการเกษตรอย่างพอเพียง

(๒) ประชาชนได้รับการช่วยเหลือด้านการเฝ้าระวังโรค การป้องกันโรค การควบคุมโรค และการช่วยเหลือประชาชน หรือบรรเทาความเดือดร้อนของโรคติดเชื้อไวรัสโคโรนา ๒๐๑๙ (COVID-๑๙) และได้รับการบริการสาธารณสุขอื่นๆ อย่างทั่วถึง

(๓) โรงเรียน สพฐ. ๔ แห่ง ได้รับการสนับสนุนอาหารกลางวัน อาหารเสริมนม

(๔) ศพด. ๑ แห่ง ได้รับการสนับสนุนอาหารกลางวัน อาหารเสริมนม รวมทั้งพัฒนาอาคารสถานที่และระบบบริหารจัดการ

(๕) เด็กและเยาวชนได้ร่วมกิจกรรม

(๖) ผู้ดูแลเด็กเล็กได้รับการพัฒนาประสิทธิภาพในการปฏิบัติงาน

(๗) เด็กเล็กได้มีความรู้ และมีทักษะเพิ่มขึ้น

(๘) มีวัสดุ อุปกรณ์ การเรียนการสอนอย่างทั่วถึงและเพียงพอ

(๙) อาสาสมัครในการช่วยเหลือชุมชนและประสานงานในชุมชน

(๑๐) ประชาชนมีรายได้เพิ่มขึ้น ๕%

(๑๑) ส่งเสริมสวัสดิการสังคม สงเคราะห์ ผู้พิการ ผู้ด้อยโอกาส ผู้สูงอายุ ๑๒ หมู่บ้าน

- (๑๒) กลุ่มสตรี อสม. ได้ทำกิจกรรม ร่วมกัน และสร้างความสามัคคี
- (๑๓) ประชาชนในตำบลหนองตะไกรมีรายได้เพิ่มขึ้น
- (๑๔) จัดวางผังเมืองขององค์กรปกครองส่วนท้องถิ่นให้เป็นไปตามมาตรฐาน
- (๑๕) ก่อสร้าง ปรับปรุงเส้นทางคมนาคมอย่างทั่วถึง ๑๒ หมู่บ้าน
- (๑๖) ประสาน สนับสนุน ร่วมมือกับส่วนราชการ และองค์กรปกครองส่วนท้องถิ่นอื่นๆ
- (๑๗) ส่งเสริมขนบธรรมเนียม จารีตประเพณี ศิลปวัฒนธรรมอันดีงามของท้องถิ่น ๑๒ หมู่บ้าน
- (๑๘) ส่งเสริมและสนับสนุนกิจกรรมลานกีฬาชุมชนและจัดการแข่งขันกีฬาประเภทต่างๆ ทั้ง

๑๒ หมู่บ้าน

(๑๙) ส่งเสริมการเลือกตั้งตามระบบการปกครองแบบประชาธิปไตยและตามกฎหมายที่เกี่ยวข้อง ทั้ง ๑๒ หมู่บ้าน

(๒๐) การจัดระเบียบโครงสร้างการบริหารจัดการภายในองค์กรให้สามารถปฏิบัติหน้าที่ให้เกิดประสิทธิภาพและประสิทธิผลยิ่งขึ้น ๑๒ หมู่บ้าน

(๒๑) ส่งเสริมให้ประชาชนมีส่วนร่วมการบริหารงาน

(๒๒) ส่งเสริมให้เกิดการบริหารจัดการที่มีประสิทธิภาพ ตอบสนองความต้องการของประชาชนตามหลักการบริหารกิจการบ้านเมืองที่ดี ๑๒ หมู่บ้าน

(๒๓) ส่งเสริมและสนับสนุนการติดตั้งระบบเตือนภัยธรรมชาติและภัยพิบัติต่างๆ ๑๒ หมู่บ้าน

(๒๔) ส่งเสริมการฝึกอบรมอาสาสมัครป้องกันภัยและบรรเทาสาธารณภัยประจำหมู่บ้าน/ตำบล และทีมกู้ชีพกู้ภัยตำบล ๑๒ หมู่บ้าน

(๒๕) สนับสนุนให้มีวัสดุอุปกรณ์เกี่ยวกับการป้องกันและการช่วยเหลือเมื่อเกิดภัยพิบัติ

(๒๖) เพื่อทัศนียภาพที่สวยงามประชาชนเห็นประโยชน์ของการปลูกป่า

(๒๗) ส่งเสริมสนับสนุนและร่วมมือกับส่วนราชการ องค์กรปกครองส่วนท้องถิ่นและภาคเอกชนในการรณรงค์สร้างจิตสำนึก เพื่อป้องกันและแก้ไขปัญหาหมอกพิษและปัญหาสิ่งแวดล้อมของ ๑๒ หมู่บ้าน

(๒๘) การกำจัดขยะ สิ่งปฏิกูลอย่างถูกวิธี ๑๒ หมู่บ้าน

๒.๕ คำเป้าหมาย

(๑) มีแหล่งน้ำพอเพียงต่อการอุปโภคบริโภคและทำการเกษตร

(๒) ประชาชนเข้าถึงบริการสาธารณสุข มีสุขภาพแข็งแรง

(๓) ประชาชนมีทักษะในการประกอบอาชีพด้านเกษตร

(๔) ประชาชนมีคุณภาพชีวิตที่ดีขึ้น

(๕) การศึกษาที่มีคุณภาพและมาตรฐาน และเกิดการเรียนรู้ต่อเนื่อง

(๖) ประชาชนได้ใช้เส้นทางคมนาคมที่มีมาตรฐาน ปลอดภัย

(๗) ประชาชนได้ร่วมกิจกรรมส่งเสริมประเพณี วัฒนธรรม การท่องเที่ยว กีฬาและนันทนาการ

ของท้องถิ่น

(๘) องค์กรปกครองส่วนท้องถิ่นมีธรรมาภิบาลดีขึ้น

(๙) ประชาชนมีความปลอดภัยในชีวิตและทรัพย์สิน

(๑๐) สิ่งแวดล้อมและทรัพยากรธรรมชาติได้รับการฟื้นฟูและอนุรักษ์

๒.๖ กลยุทธ์

ยุทธศาสตร์ที่ ๑ ยุทธศาสตร์การพัฒนาระบบการบริหารจัดการภาครัฐ

แนวทางที่ ๑ การส่งเสริมการเพิ่มศักยภาพของบุคลากรและองค์กรให้มีความสามารถ

ในการพัฒนา

แนวทางที่ ๒ ส่งเสริมการมีส่วนร่วมของทุกภาคส่วนตามหลักการบริหารบ้านเมืองที่ดี

ยุทธศาสตร์ที่ ๒ ยุทธศาสตร์การเสริมสร้างความสามารถทางเศรษฐกิจและบรรเทาปัญหาความยากจน

แนวทางที่ ๑ การส่งเสริมการค้า การท่องเที่ยวและศูนย์การเรียนรู้เศรษฐกิจพอเพียง

แนวทางที่ ๒ การส่งเสริมและพัฒนาธุรกิจบริการสุขภาพ

แนวทางที่ ๓ ส่งเสริมสนับสนุนการพัฒนาอาชีพ

ยุทธศาสตร์ที่ ๓ ยุทธศาสตร์การอนุรักษ์พัฒนาทรัพยากรธรรมชาติและสิ่งแวดล้อมให้เกิดความสมดุลอย่างยั่งยืนเป็นมิตรกับสิ่งแวดล้อม

แนวทางที่ ๑ ส่งเสริมฟื้นฟูทรัพยากรธรรมชาติและสิ่งแวดล้อม

ยุทธศาสตร์ที่ ๔ ยุทธศาสตร์ด้านโครงสร้างพื้นฐานสร้างความสามารถในการแข่งขัน

แนวทางที่ ๑ ส่งเสริมพัฒนาเส้นทางคมนาคมขนส่ง/ไฟฟ้า/น้ำประปา/แหล่งน้ำเพื่ออุปโภค-บริโภค

แนวทางที่ ๒ การพัฒนาโครงสร้างพื้นฐานและอำนวยความสะดวกให้ได้มาตรฐานเอื้อ

ต่อการค้าและการท่องเที่ยว

ยุทธศาสตร์ที่ ๕ ยุทธศาสตร์การสร้างสังคมให้มีคุณภาพชีวิตที่ดีและอยู่ร่วมกันอย่างมีความสุข

แนวทางที่ ๑ ส่งเสริมสนับสนุนพัฒนาคุณภาพชีวิตด้านการศึกษา

แนวทางที่ ๒ ส่งเสริมสนับสนุนพัฒนาด้านสาธารณสุข

แนวทางที่ ๓ การป้องกันและบรรเทาสาธารณภัยความมั่นคงปลอดภัยในชีวิตและ

ทรัพย์สิน/ลดอุบัติเหตุจากรถทางบก

แนวทางที่ ๔ ส่งเสริมสนับสนุนและจัดกิจกรรมงานทางด้านศาสนา ศิลปวัฒนธรรม

ประเพณี วันสำคัญของชาติ

แนวทางที่ ๕ ส่งเสริมสนับสนุนและจัดให้มีการละเล่นกีฬานันทนาการ การพักผ่อน

หย่อนใจและจัดให้มีสถานที่ที่เหมาะสมอย่างพอเพียง

แนวทางที่ ๖ ส่งเสริมสนับสนุนสวัสดิการสังคม

๒.๗ จุดยืนทางยุทธศาสตร์

(๑) การพัฒนาชุมชนให้น่าอยู่มีความเข้มแข็ง โดยได้รับบริการสาธารณะด้านโครงสร้างพื้นฐานที่จำเป็นเพื่อรองรับการขยายตัวของชุมชนและเศรษฐกิจ

(๒) การพัฒนาระบบการศึกษาและส่งเสริมศิลปวัฒนธรรมท้องถิ่น

(๓) ส่งเสริมและพัฒนาศักยภาพคนและความเข้มแข็งของชุมชนในการพึ่งตนเอง

(๔) การกำจัดขยะมูลฝอย สิ่งปฏิกูลและมลภาวะสิ่งแวดล้อมที่มีอย่างยั่งยืน

(๕) การพัฒนาระบบการบริหารจัดการภาครัฐที่ดีและมีส่วนร่วมจากทุกภาคส่วน

๒.๘ แผนงาน

- (๑) แผนงานงบบกกลาง
- (๒) แผนงานบริหารงานงานทั่วไป
- (๒) แผนงานการรักษาความสงบภายใน
- (๓) แผนงานการศึกษา
- (๔) แผนงานสาธารณสุข
- (๕) แผนงานสังคมสงเคราะห์
- (๖) แผนงานเคหะและชุมชน
- (๗) แผนงานสร้างความเข้มแข็งของชุมชน
- (๘) แผนงานการศาสนาและวัฒนธรรมและนันทนาการ
- (๙) แผนงานอุตสาหกรรมและการโยธา
- (๑๐) แผนงานการเกษตร

๒.๙ ความเชื่อมโยงของยุทธศาสตร์ในภาพรวม

ในการจัดทำแผนพัฒนาท้องถิ่น (พ.ศ. ๒๕๖๖ – ๒๕๗๐) ขององค์การบริหารส่วนตำบลหนองตะไก่อ มีความสอดคล้องกับ ยุทธศาสตร์การพัฒนาขององค์กรปกครองส่วนท้องถิ่นจังหวัด ยุทธศาสตร์จังหวัด ยุทธศาสตร์การพัฒนากลุ่มจังหวัด ยุทธศาสตร์การพัฒนาระดับภาค แผนพัฒนาเศรษฐกิจและสังคมแห่งชาติ ฉบับที่ ๑๓ ยุทธศาสตร์ชาติ ๒๐ ปี และไทยแลนด์ ๔.๐ ดังนี้

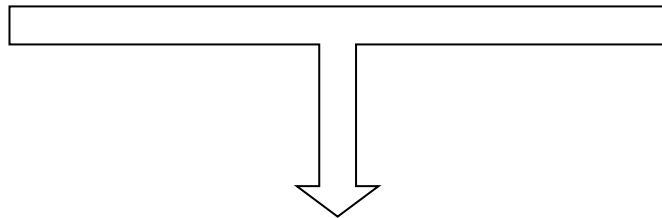

๒.๙ ความเชื่อมโยงของยุทธศาสตร์ในภาพรวม

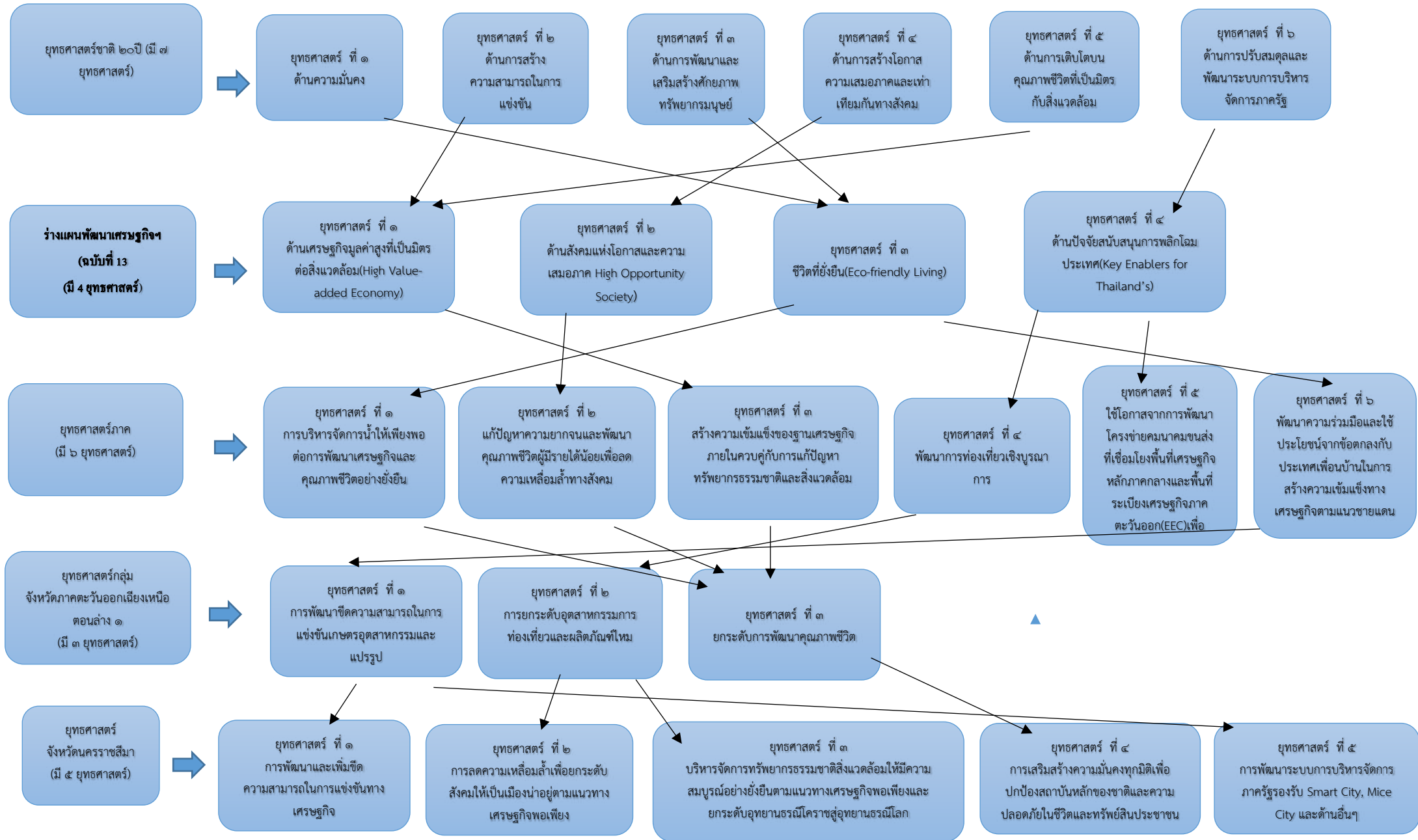

(ต่อ)

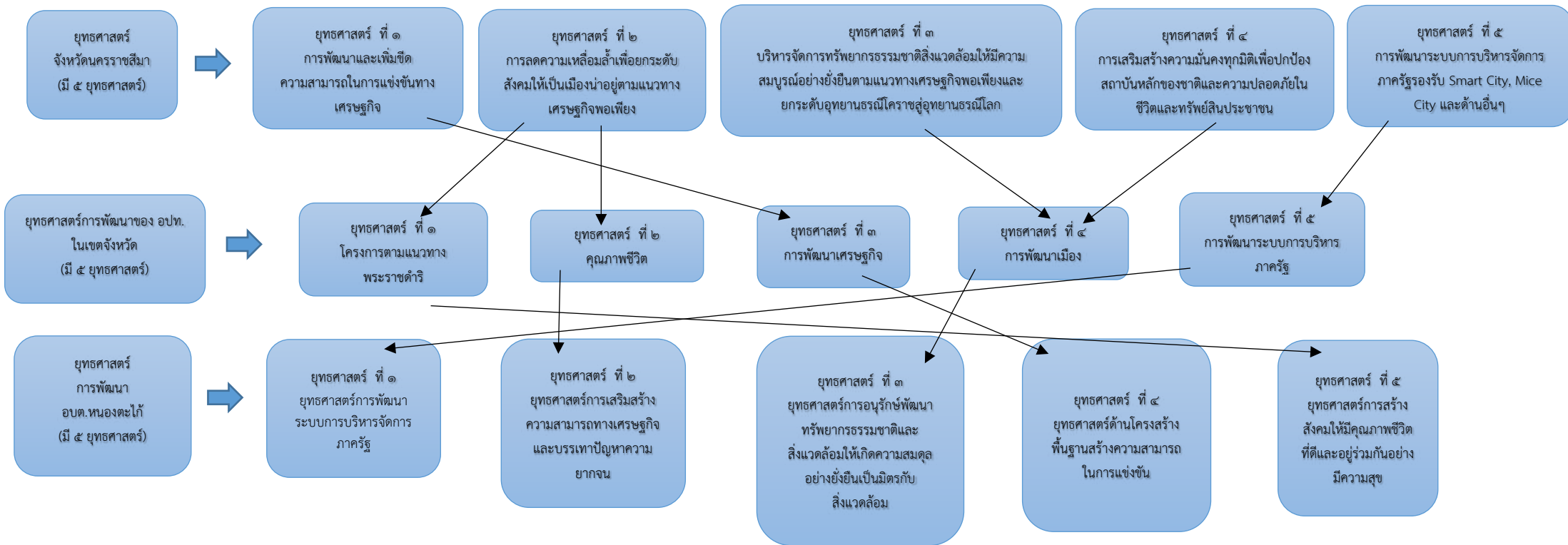

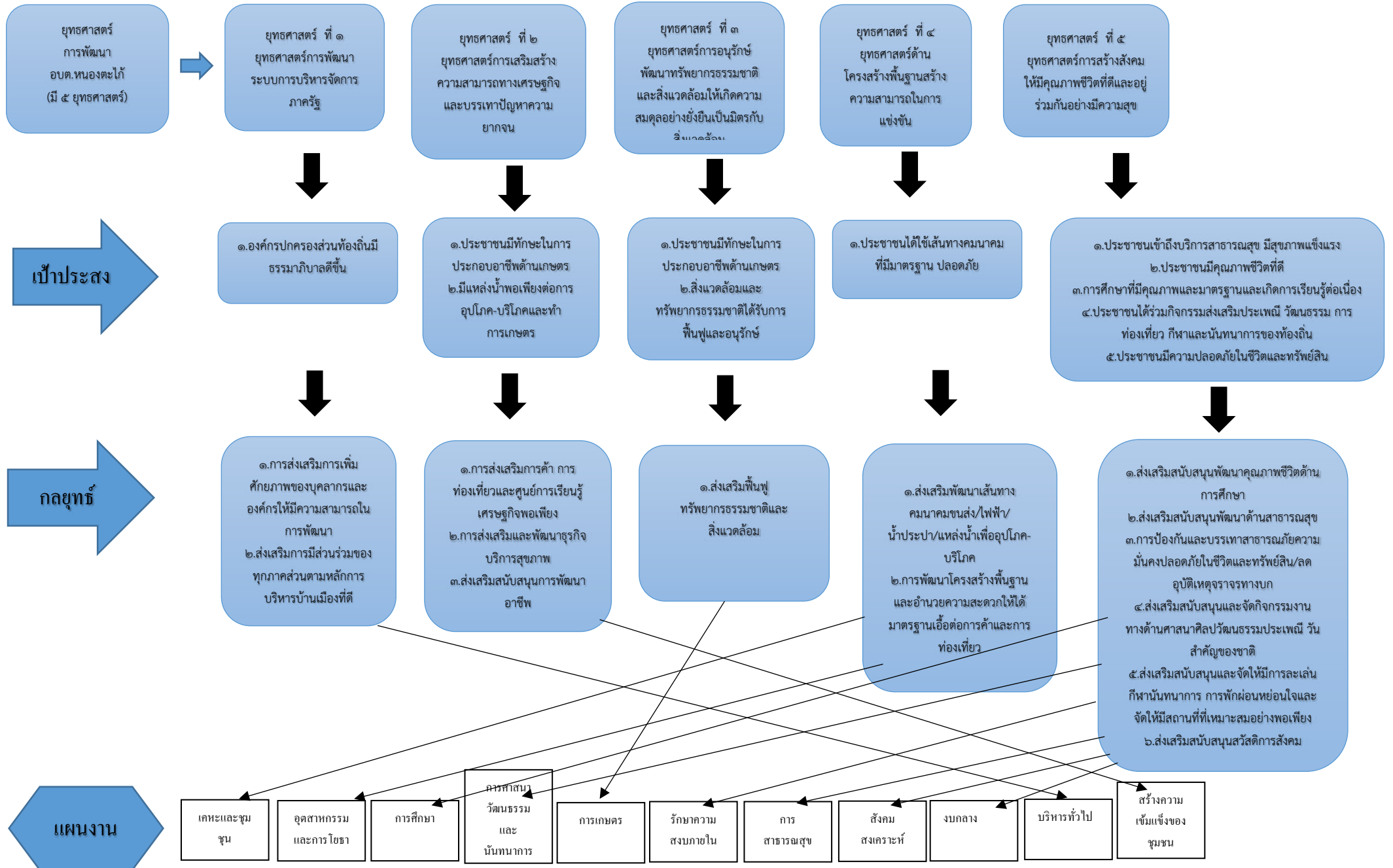

ตารางยุทธศาสตร์ต่างๆ

ยุทธศาสตร์องค์การบริหารส่วนตำบล	ยุทธศาสตร์ อปท.ในเขตจังหวัดนครราชสีมา (พ.ศ. ๒๕๖๑-๒๕๖๕)	ยุทธศาสตร์จังหวัดนครราชสีมา (พ.ศ. ๒๕๖๑-๒๕๖๕)	ยุทธศาสตร์กลุ่มจังหวัดภาคตะวันออกเฉียงเหนือตอนล่าง ๑ (พ.ศ. ๒๕๖๑-๒๕๖๕)	ยุทธศาสตร์ภาคตะวันออกเฉียงเหนือ (พ.ศ. ๒๕๖๑-๒๕๖๕)	ร่างแผนเศรษฐกิจฉบับที่ ๑๓ (พ.ศ. ๒๕๖๖-๒๕๗๐)	ยุทธศาสตร์ชาติ ๒๐ ปี (พ.ศ. ๒๕๖๑-๒๕๘๐)
๑. ยุทธศาสตร์การพัฒนาระบบการบริหารจัดการภาครัฐ	๑. ยุทธศาสตร์โครงการตามแนวทางพระราชดำริ	๑. การพัฒนาและเพิ่มขีดความสามารถในการแข่งขันทางเศรษฐกิจ	๑. การพัฒนาขีดความสามารถในการแข่งขันเกษตรอุตสาหกรรมและแปรรูป	๑. บริหารจัดการน้ำให้เพียงพอต่อการพัฒนาเศรษฐกิจและคุณภาพชีวิตอย่างยั่งยืน	๑. ด้านเศรษฐกิจมูลค่าสูงที่เป็นมิตรต่อสิ่งแวดล้อม (High Value-added Economy)	๑. ด้านความมั่นคง
๒. ยุทธศาสตร์การเสริมสร้างความสามารถทางเศรษฐกิจและบรรเทาปัญหาความยากจน	๒. ยุทธศาสตร์คุณภาพชีวิต	๒. การลดความเหลื่อมล้ำเพื่อยกระดับสังคมให้เป็นเมืองน่าอยู่ ตามแนวทางเศรษฐกิจพอเพียง	๒. การพัฒนาอุตสาหกรรมการท่องเที่ยวการท่องเที่ยวและผลิตภัณฑ์ใหม่	๒. แก้ปัญหาความยากจนและพัฒนาคุณภาพชีวิตผู้มีรายได้น้อยเพื่อลดความเหลื่อมล้ำทางสังคม	๒. ด้านสังคมแห่งโอกาสและความเสมอภาค High Opportunity Society	๒. ด้านการสร้างความสามารถในการแข่งขัน
๓. ยุทธศาสตร์การอนุรักษ์พัฒนาทรัพยากรธรรมชาติและสิ่งแวดล้อมให้เกิดความสมดุลอย่างยั่งยืนเป็นมิตรกับสิ่งแวดล้อม	๓. ยุทธศาสตร์การพัฒนาเศรษฐกิจ	๓. บริหารจัดการทรัพยากรธรรมชาติสิ่งแวดล้อมให้มีความสมบูรณ์อย่างยั่งยืนตามแนวทางเศรษฐกิจพอเพียงและยกระดับอุทยานธรณีโคราชสู่อุทยานธรณีโลก	๓. ยกระดับการพัฒนาคุณภาพชีวิต	๓. สร้างความเข้มแข็งของฐานเศรษฐกิจภายในควบคู่กับการแก้ปัญหาทรัพยากรธรรมชาติและสิ่งแวดล้อม	๓. ชีวิตที่ยั่งยืน (Eco-friendly Living)	๓. ด้านการพัฒนาและเสริมสร้างศักยภาพทรัพยากรมนุษย์
๔. ยุทธศาสตร์ด้านโครงสร้างพื้นฐานสร้างความสามารถในการแข่งขัน	๔. ยุทธศาสตร์การพัฒนาเมือง	๔. การเสริมสร้างความมั่นคงทุกมิติ เพื่อปกป้องสถาบันหลักของชาติ และความปลอดภัยในชีวิตและทรัพย์สินของประชาชน		๔. พัฒนาการท่องเที่ยวเชิงบูรณาการ	๔. ด้านปัจจัยสนับสนุนการพลิกโฉมประเทศ (Key Enablers for Thailand's	๔. ด้านการสร้างโอกาสและความเสมอภาคทางสังคม

(ต่อ)

ยุทธศาสตร์ อปท.	ยุทธศาสตร์ อปท.ในเขตจังหวัดนครราชสีมา (พ.ศ. ๒๕๖๑-๒๕๖๕)	ยุทธศาสตร์จังหวัดนครราชสีมา (พ.ศ.๒๕๖๑-๒๕๖๕)	ยุทธศาสตร์กลุ่มจังหวัดภาคตะวันออกเฉียงเหนือ ตอนล่าง ๑ (พ.ศ.๒๕๖๑-๒๕๖๕)	ยุทธศาสตร์ภาคตะวันออกเฉียงเหนือ (พ.ศ.๒๕๖๑-๒๕๖๕)	ร่างแผนเศรษฐกิจฉบับที่ ๑๓ (พ.ศ.๒๕๖๖-๒๕๗๐)	ยุทธศาสตร์ชาติ ๒๐ ปี (พ.ศ.๒๕๖๑-๒๕๘๐)
๕. ยุทธศาสตร์การสร้างสังคมให้มีคุณภาพชีวิตที่ดีและอยู่ร่วมกันอย่างมีความสุข	๕. ยุทธศาสตร์การพัฒนาระบบการบริหารภาครัฐ	๕. การพัฒนาระบบการบริหารจัดการภาครัฐรองรับ Smart City, Mice City และด้านอื่นๆ		๕. ใช้โอกาสจากการพัฒนาโครงข่ายคมนาคมขนส่งที่เชื่อมโยงพื้นที่เศรษฐกิจหลักภาคกลางและพื้นที่ระเบียงเศรษฐกิจภาคตะวันออกเฉียง (EEC) เพื่อพัฒนาเมือง และพื้นที่เศรษฐกิจใหม่ๆ ของภาค		๕. ด้านการสร้างการเติบโตบนคุณภาพชีวิตที่เป็นมิตรกับสิ่งแวดล้อม
				๖. พัฒนาความร่วมมือและใช้ประโยชน์จากข้อตกลงกับประเทศ เพื่อนบ้านในการสร้างความเข้มแข็งทางเศรษฐกิจตามแนวชายแดนและแนวระเบียงเศรษฐกิจ		๖. ด้านการปรับสมดุลและพัฒนาาระบบการบริหารจัดการภาครัฐ

๓. การวิเคราะห์เพื่อพัฒนาท้องถิ่น

๓.๑ การวิเคราะห์กรอบการจัดทำยุทธศาสตร์ขององค์กรปกครองส่วนท้องถิ่น

ในการจัดทำแผนพัฒนาท้องถิ่น (พ.ศ. ๒๕๖๖ – ๒๕๗๐) ขององค์การบริหารส่วนตำบลหนองตะไก้ ได้ใช้การวิเคราะห์ SWOT Analysis/Demand (Demand Analysis)/Global Demand และ Trend ปัจจัยและสถานการณ์การเปลี่ยนแปลงที่มีผลต่อการพัฒนา อย่างน้อยต้องประกอบด้วย การวิเคราะห์ศักยภาพด้านเศรษฐกิจ ด้านสังคม ด้านทรัพยากรธรรมชาติและสิ่งแวดล้อม ซึ่งมีรายละเอียดดังนี้

จุดแข็ง (S : Strength-s)

- ประชาชนมีความพร้อม จะมีส่วนร่วมในกระบวนการพัฒนาท้องถิ่น
- การจัดโครงสร้างภายในมีความเหมาะสมสอดคล้องกับภารกิจ
- มีองค์การบริหารส่วนตำบลที่พร้อมจะให้บริการสาธารณะและแก้ไขปัญหาความเดือดร้อนของประชาชน
- มีการประสานร่วมมือกันระหว่างองค์การบริหารส่วนตำบลกับส่วนราชการต่างๆ
- ผู้นำชุมชนมีความเข้มแข็ง และมีศักยภาพมากพอในการพัฒนา
- ส่งเสริมการมีส่วนร่วมของประชาชนในรูปแบบประชาคม การประชุมวางแผนเตรียมงาน
- บุคลากรมีความรักและผูกพันกับท้องถิ่นเนื่องจากส่วนใหญ่เป็นบุคลากรในพื้นที่ส่งผลให้เป็นกลไกในการขับเคลื่อนการพัฒนาท้องถิ่นเป็นอย่างดี
- มีวัฒนธรรมองค์กรที่ทำให้เกิดความรัก ความสามัคคีที่สร้างความจงรักภักดีต่อองค์การบริหารส่วนตำบล
- บุคลากรมีโอกาสในการแลกเปลี่ยนความรู้และประสบการณ์ซึ่งกันและกัน

จุดอ่อน (W : Weakness)

- กฎหมาย ระเบียบ ข้อบังคับที่เกี่ยวข้องกับการปฏิบัติงาน มีการแก้ไขเปลี่ยนแปลงอยู่ตลอดเวลาทำให้เจ้าหน้าที่ผู้ปฏิบัติสับสนขาดความชัดเจน
- องค์การบริหารส่วนตำบล มีงบประมาณจำกัด ทำให้การพัฒนาไม่เป็นไปตามแผนพัฒนาที่วางไว้ ความต้องการของประชาชนมีมากเกินไปจนงบประมาณที่ อปท. จะบริหารได้
- การใช้ทรัพยากรธรรมชาติ และการทำลายสิ่งแวดล้อมเพิ่มขึ้น ก่อให้เกิดปัญหาภัยธรรมชาติ
- ขาดบุคลากรที่มีความรู้ความสามารถเฉพาะด้านและเป็นประโยชน์ต่อการปฏิบัติงาน การปฏิบัติงานไม่ตรงกับตำแหน่ง

โอกาส (O : Opportunity)

- จังหวัดนครราชสีมา หรือหน่วยงานที่เกี่ยวข้องสนับสนุนงบประมาณให้องค์การบริหารส่วนตำบล ดำเนินการตามแผนงานโครงการตามแนวทางยุทธศาสตร์การพัฒนาจังหวัด และแผนพัฒนาองค์การบริหารส่วนตำบล
- มีเส้นทางคมนาคมเชื่อมระหว่างจังหวัด สามารถรองรับการขยายตัวทางด้านเศรษฐกิจ
- นโยบายของรัฐบาลในการส่งเสริมการกระจายอำนาจการปกครองท้องถิ่น โดยการสร้างดุลยภาพระหว่างการกำกับดูแล และความเป็นอิสระของท้องถิ่นในการบริหารจัดการงบประมาณและบุคลากรของท้องถิ่น

- ประชาชนมีสุขภาพที่แข็งแรงและมีการศึกษาดีส่งผลต่อการมีประสิทธิภาพในการพัฒนาในอนาคต

- มีสินค้าทางการเกษตรที่สามารถสร้างรายได้และอาชีพแก่ประชาชน

- ชุมชนเข้มแข็งสามารถพัฒนาและพึ่งพาตนเองได้ส่งผลต่อการพัฒนาอย่างรวดเร็ว

- พระราชบัญญัติข้อมูลข่าวสารของราชการ พ.ศ.๒๕๔๒ เปิดโอกาสให้ประชาชนได้รับรู้ข้อมูลข่าวสารของราชการทำให้องค์การบริหารส่วนตำบลต้องมีความพร้อมต่อการเปิดเผยข้อมูลข่าวสารให้แก่สาธารณะ

- รัฐบาลมีนโยบายและให้การสนับสนุนการพัฒนาเศรษฐกิจของท้องถิ่นให้เข้มแข็ง

- รัฐธรรมนูญแห่งราชอาณาจักรไทย พ.ศ.๒๕๕๐ บัญญัติเกี่ยวกับเรื่องสิทธิมนุษยชน จึงเป็นโอกาสให้องค์การบริหารส่วนตำบลต้องปฏิบัติตามเพื่อการคุ้มครองและป้องกันสิทธิมนุษยชน

- นโยบายการปฏิรูประบบราชการนำไปสู่ยุทธศาสตร์ในการพัฒนาระบบราชการเรื่องการปรับเปลี่ยนกระบวนการทัศน์ วัฒนธรรมและค่านิยมของระบบราชการ

- การเข้าสู่ประชาคมอาเซียนในปี พ.ศ.๒๕๕๘ ซึ่งจะก่อให้เกิดการส่งเสริม การค้าขาย การท่องเที่ยว และการเคลื่อนย้ายแรงงาน การจ้างแรงงานให้กับประชาชน

อุปสรรค (T : Threat)

- ประชาชนขาดความรู้ ความเข้าใจ บทบาทหน้าที่ของตนเองกับงานของท้องถิ่น

- นโยบายรัฐบาลไม่สามารถถ่ายโอนงบประมาณมายังองค์กรปกครองส่วนท้องถิ่น ตามพระราชบัญญัติกำหนดแผนและขั้นตอนการกระจายอำนาจให้องค์กรปกครองส่วนท้องถิ่น พ.ศ.๒๕๔๒ ทำให้การพัฒนาท้องถิ่นบางเรื่องต้องชะงัก

- กฎหมาย ระเบียบ ข้อบังคับขาดความยืดหยุ่น หรือไม่เหมาะสมสอดคล้องกับภารกิจหัวงระยะเวลาในการจัดสรรและการเบิกจ่ายงบประมาณของรัฐบาลมีความไม่แน่นอน

- การดำเนินงานตามนโยบายต่างๆ ของรัฐบาลมีจำนวนเพิ่มมากขึ้นความรับผิดชอบเพิ่มมากขึ้น ประกอบกับปัญหาในพื้นที่และความต้องการประชาชนมีมาก แต่ไม่สามารถปฏิบัติได้ครบถ้วนเนื่องจากจำกัดด้วยอำนาจหน้าที่และจำนวนงบประมาณที่มีจำกัด

- ขาดการวางแผนเพื่อส่งเสริมการประกอบอาชีพและการสร้างรายได้ให้แก่ประชาชนทำให้ประชาชนอพยพเคลื่อนย้ายแรงงานออกจากพื้นที่

- การให้บริการด้านสุขภาพอนามัยยังไม่เพียงพอ

- เยาวชนและผู้ด้อยโอกาสทางสังคมยังไม่มีคุณภาพชีวิตที่ไม่ได้มาตรฐาน

- การเปลี่ยนแปลงวิถีชีวิตภาคเกษตรกรรมที่เน้นความสะดวก รวดเร็วและการใช้สารเคมีเพิ่มมากขึ้น

- ประชาชนขาดการพัฒนาด้านการผลิต การตลาด การแปรรูปอุตสาหกรรมเกษตร

- ประชาชนขาดความรู้ความเข้าใจในการมีส่วนร่วมในการตรวจสอบการบริหารงานขององค์การบริหารส่วนตำบล

- ค่านิยมที่เน้นหนักไปในทางวัตถุนิยม

๓.๒ การประเมินสถานการณ์สภาพแวดล้อมภายนอกที่เกี่ยวข้อง

ผลการดำเนินงานของ อบต.หนองตะกั่ว ในรอบปีที่ผ่านมา (สรุปความพึงพอใจจากการเก็บข้อมูล)

ผลการดำเนินงานของ อบต.หนองตะกั่ว ตามแผนยุทธศาสตร์การพัฒนาระดับพื้นที่และแผนพัฒนาท้องถิ่นในรอบสองปีย้อนหลัง พบว่า ผลงานของ อบต.หนองตะกั่ว ในภาพรวมทั้ง ๕ ยุทธศาสตร์อยู่ในระดับความพึงพอใจคิดเป็นร้อยละ ๖๔.๓๓ โดยยุทธศาสตร์การพัฒนาด้านการพัฒนา “ด้านโครงสร้างพื้นฐานดี” ประชาชนมีความพึงพอใจมากที่สุด ที่ระดับความพึงพอใจ ร้อยละ ๘.๒๗ และน้อยที่สุดได้แก่ยุทธศาสตร์การพัฒนาด้านแหล่งท่องเที่ยวในตำบลและชุมชน มีระดับ ความพึงพอใจที่ร้อยละ ๖.๔๐ เมื่อพิจารณาเป็นยุทธศาสตร์ทั้ง ๕ ยุทธศาสตร์พบว่า

๑. ด้านพัฒนาด้านโครงสร้างพื้นฐานดี ตัวชี้วัดด้านการเปิดโอกาสให้ประชาชนมีส่วนร่วมในโครงการ/กิจกรรม ประชาชนพึงพอใจสูงสุดที่ร้อยละ ๘.๘๔ รองลงมาได้แก่ การดำเนินงานเป็นไปตามระยะเวลาที่กำหนด ประชาชนพึงพอใจร้อยละ ๘.๘๒ และน้อยที่สุดคือ มีการรายงานผลการดำเนินงานของโครงการ/กิจกรรมให้ประชาชนรับทราบ ประชาชนพึงพอใจ ร้อยละ ๗.๒๘

๒. การพัฒนาด้านเกษตรอินทรีย์ ตัวชี้วัดด้านการเปิดโอกาสให้ประชาชนแสดงความคิดเห็นในโครงการ/กิจกรรม ประชาชนพึงพอใจสูงสุดที่ ร้อยละ ๗.๑๕ รองลงมาได้แก่ มีการเปิดโอกาสให้ประชาชนมีส่วนร่วมในโครงการ/กิจกรรม ประชาชนพึงพอใจ ร้อยละ ๖.๘๐ และน้อยที่สุดคือ มีการประชาสัมพันธ์ให้ประชาชนรับรู้ข้อมูลของโครงการ/กิจกรรม ประชาชนพึงพอใจร้อยละ ๖.๑๓

๓. การพัฒนาด้านคนและสังคม ตัวชี้วัดด้านการเปิดโอกาสให้ประชาชน มีส่วนร่วมในโครงการ/กิจกรรม ประชาชนพึงพอใจสูงสุดที่ ร้อยละ ๗.๑๗ รองลงมาได้แก่ ประโยชน์ที่ประชาชนได้รับจากการดำเนินโครงการ/กิจกรรม ประชาชนพึงพอใจร้อยละ ๗.๑๓ และน้อยที่สุดคือมีการเปิดโอกาสให้ประชาชนตรวจสอบการดำเนินโครงการ/กิจกรรมประชาชนพึงพอใจร้อยละ ๖.๐๒

๔. การพัฒนาด้านการบริหารงานที่มีประสิทธิภาพ ตัวชี้วัดด้านการเปิดโอกาสให้ประชาชนมีส่วนร่วม ในโครงการ/กิจกรรม ประชาชนพึงพอใจสูงสุดที่ ร้อยละ ๗.๖๗ รองลงมาได้แก่การเปิดโอกาสให้ประชาชนแสดงความคิดเห็นในโครงการ/กิจกรรม ประชาชนพึงพอใจร้อยละ ๗.๕๒ และน้อยที่สุดคือมีการรายงานผลการดำเนินงานของโครงการ/กิจกรรมให้ประชาชนรับทราบ ประชาชนพึงพอใจร้อยละ ๖.๒๓

๕. การพัฒนาด้านสิ่งแวดล้อมและทรัพยากรธรรมชาติ ตัวชี้วัดด้านการเปิดโอกาสให้ประชาชนมีส่วนร่วม ในโครงการ/กิจกรรม ประชาชนพึงพอใจสูงสุดที่ร้อยละ ๗.๐๙ รองลงมาได้แก่ประโยชน์ที่ประชาชนได้รับจากการดำเนินโครงการ/กิจกรรม ประชาชนพึงพอใจร้อยละ ๖.๙๗ และน้อยที่สุดคือการดำเนินงานเป็นไปตามระยะเวลาที่กำหนด ประชาชนพึงพอใจร้อยละ ๖.๑๑

๖. การพัฒนาด้านแหล่งน้ำ ตัวชี้วัดด้านผลการดำเนินงานนำไปสู่การแก้ไขปัญหาของประชาชนท้องถิ่น ประชาชนพึงพอใจสูงสุดที่ ร้อยละ ๗.๘๓ รองลงมาได้แก่ประโยชน์ที่ประชาชนได้รับจากการดำเนินโครงการ/กิจกรรม ประชาชนพึงพอใจร้อยละ ๗.๕๙ และน้อยที่สุดคือมีการรายงานผลการดำเนินงานของโครงการ/กิจกรรมให้ประชาชนรับทราบ ประชาชนพึงพอใจร้อยละ ๖.๑๒

๗. การพัฒนาแหล่งท่องเที่ยวในตำบลและชุมชน ตัวชี้วัดด้านการเปิดโอกาสให้ประชาชนมีส่วนร่วมในโครงการ/กิจกรรม ประชาชนพึงพอใจสูงสุดที่ร้อยละ ๖.๘๓ รองลงมาได้แก่มีการประชาสัมพันธ์ให้ประชาชนรับรู้ข้อมูลของโครงการ/กิจกรรม ประชาชนพึงพอใจร้อยละ ๖.๖๕ และน้อยที่สุดคือผลการดำเนินโครงการนำไปสู่การแก้ไขปัญหาของประชาชนในท้องถิ่น ประชาชนพึงพอใจ ร้อยละ ๖.๐๐

๓.๒ การประเมินสถานการณ์สภาพแวดล้อมภายนอกที่เกี่ยวข้อง

ในการจัดทำแผนพัฒนาท้องถิ่น (พ.ศ.๒๕๖๖-๒๕๗๐)ขององค์การบริหารส่วนตำบลหนองตะไไ้ นั้น ได้ทำการประเมินสถานการณ์สภาพแวดล้อมภายนอกที่เกี่ยวข้อง ดังนี้

ด้าน	สถานการณ์สภาพแวดล้อมภายนอกที่เกี่ยวข้อง	ข้อบช่ยและปริมาณของปัญหา/ความต้องการ	พื้นที่เป้ำหมาย/กลุ่มเป้ำหมาย	ความคาดหวังและแนวโน้มอนาคต
๑.ยุทธศาสตร์การพัฒนาระบบการบริหารจัดการภาครัฐ	๑) ประชาชนบางส่วนยังขาดความรู้เกี่ยวกับระบบการทำงานของ อบต.	- การขาดความรู้ ความเข้าใจที่ถูกต้อง	- ประชาชนในเขต อบต.	- ประชาชนมีความรู้ความเข้าใจมากขึ้น และสามารถเสนอแนวทางการแก้ไข้ปัญหาที่เกิดขึ้นในหมู่บ้าน
	๒) การมีส่วนร่วมของประชาชนยังอยู่ในระดับน้อย	-สังคฺมในชุมชน	ประชาชนในตำบล	-การแก้ไข้ปัญหาที่แท้จริงของประชาชนเป็นไปได้ยากขึ้นเพราะประชาชนขาดการมีส่วนร่วม
๒.ยุทธศาสตร์การเสริมสร้างความสามารถทางเศรษฐกิจและบรรเทาปัญหาความยากจน	๑) ประชาชนในพื้นที่บางรายมีที่อยู่อาศัยไม่มั่นคงแข็งแรง	- ที่อยู่อาศัย	- ประชาชนในพื้นที่ที่ได้รับความเดือนร้อนเรื่องที่อยู่อาศัย	- ประชาชนในพื้นที่ได้รับความช่วยเหลือซ่อมแซมที่อยู่อาศัยให้มั่งคั่งแข็งแรง
	๒) ในเขต อบต. ไม่มีแหล่งท่องเที่ยวและกิจกรรมการท่องเที่ยว	- การท่องเที่ยว	- ในเขต อบต.	- มีแหล่งท่องเที่ยวในเขต อบต. และส่งเสริมกิจกรรมการท่องเที่ยวเพิ่มมากขึ้น
	๓) มีการขยายตัวของประชากรเพิ่มมากขึ้นทำให้เกิดการขยายตัวของอาคารบ้านเรือนทำให้เกิดเป็นชุมชนแออัด	- ประชากร	- พื้นที่ในเขต อบต.	- ควบคุมการก่อสร้างอาคารบ้านเรือนการพิจารณาออกใบอนุญาตเพื่อไม่เกิดปัญหาจากการก่อสร้างอาคาร
	๔) การศึกษาสื่อการเรียนการสอนยังไม่พอเพียงเด็กนักเรียนไม่ได้รับการศึกษาต่อในระดับที่สูงกว่าชั้นพื้นฐาน และขาดงบประมาณในการศึกษาครอบครัวยากจน	- สังคฺมในชุมชน	- เด็กนักเรียนในเขต อบต.	- มีสื่อการเรียนการสอนที่พอเพียง เด็กนักเรียนได้รับการศึกษาที่สูงขึ้นมีงบประมาณในการศึกษาเล่าเรียน
	๕) ผลผลิตทางการเกษตรมีต้นทุนที่สูงเนื่องจากการใช้สารเคมี	-ประชากร	เกษตรกรในตำบล	-เกษตรกรมีหนี้สินเพิ่มขาดรายได้ที่เพียงพอต่อการเลี้ยงชีพอาจมีการเปลี่ยนแปลงอาชีพ
	๖) ปัญหาการว่างงาน	-ประชากร	ประชาชนในตำบล	-จำนวนประชาชนไม่มีรายได้เลี้ยงตัวเองและครอบครัวเพิ่มขึ้น
	๗) การขาดส่งเสริมอาชีพ	- ประชากร	ประชาชนในตำบล	-ประชาชนว่างงานมากขึ้นเศรษฐกิจย่ำแย่

<p>๓.ยุทธศาสตร์การอนุรักษ์พัฒนาทรัพยากรธรรมชาติและสิ่งแวดล้อมให้เกิดความสมดุลอย่างยั่งยืนเป็นมิตรกับสิ่งแวดล้อม</p>	<p>๑) ปริมาณขยะและน้ำเสียเพิ่มมากขึ้น</p>	<p>- ปัญหามลพิษทางอากาศ</p>	<p>- ในเขต อบต.</p>	<p>- ปริมาณขยะและน้ำเสียถูกกำจัดให้หมดด้วยวิธีการที่ถูกต้อง</p>
	<p>๒) พื้นที่ป่าภายในเขต อบต. มีน้อย</p>			<p>- เพิ่มพื้นที่ป่า ต้นไม้ให้มากขึ้น</p>
	<p>๓) ประชาชนยังเผาหญ้าตอซังข้าว เผาอ้อย เกิดมลพิษ</p>			<p>- ในพื้นที่ไม่มีการเผาเกิดขึ้น</p>
	<p>๔) มีปัญหาเรื่องขยะและสัตว์เลี้ยงเพิ่มมากขึ้นส่งกลิ่นเหม็นรำคาญ</p>		<p>- ผู้ประกอบการและชุมชนในเขตพื้นที่ อบต.</p>	<p>- ปัญหาขยะและสัตว์เลี้ยงลดลง ประชาชนสามารถกำจัดขยะและมูลสัตว์ได้โดยไม่ส่งผลกระทบต่อชุมชน</p>
	<p>๕) ประชาชนบางครัวเรือนอุปโภค-บริโภค น้ำที่ยังไม่สะอาดและมีสิ่งเจือปน เช่น จากน้ำฝน น้ำที่ไม่ได้คุณภาพ มีตะกอน</p>	<p>- การอุปโภค-บริโภค</p>	<p>- ประชาชนในเขต อบต.</p>	<p>- ประชาชนบริโภคน้ำที่สะอาดถูกสุขลักษณะ</p>
	<p>๖) เป็นพื้นที่ที่มีดินเค็มและน้ำใต้ดินเป็นน้ำเค็มหรือมีรสกร่อย ไม่สามารถใช้ในการเกษตรและอุปโภค-บริโภคได้</p>	<p>- ดินและน้ำใต้ดิน - สิ่งแวดล้อม</p>	<p>- พื้นที่ในเขต อบต.</p>	<p>- ปัญหาเรื่องดินเค็มลดลง จัดทำ ก่อสร้างปรับปรุง ซุดลอกแหล่งน้ำให้มีมากขึ้น</p>
	<p>๗) ประชาชนขาดจิตสำนึกไม่เห็นความสำคัญของสิ่งแวดล้อม</p>	<p>-พื้นที่ตำบล</p>	<p>-ประชาชนในตำบล</p>	<p>-เกิดภัยธรรมชาติทรัพยากรธรรมชาติมากขึ้น</p>
	<p>๘) ไม่มีการพัฒนาแหล่งท่องเที่ยวภายในตำบลและประชาชนอย่างจริงจัง</p>	<p>-ประชาชน</p>	<p>-พื้นที่ในเขต ตำบล</p>	<p>- แหล่งท่องเที่ยวไม่เป็นที่น่าสนใจ ไม่มีแหล่งท่องเที่ยว ไม่มีนักท่องเที่ยว ขาดเม็ดเงินเข้าสู่ตำบล</p>
<p>๔.ยุทธศาสตร์ด้านโครงสร้างพื้นฐานสร้างความสามารถในการแข่งขัน</p>	<p>๑) ไฟฟ้าส่องสว่างทางและที่สาธารณะยังไม่สามารถดำเนินการครอบคลุมพื้นที่ได้ทั้งหมด</p>	<p>- ไฟฟ้า</p>	<p>- ทางและที่สาธารณะในเขต อบต.</p>	<p>- ทางและที่สาธารณะมีแสงสว่างเพียงพอ ประชาชนได้รับความสะดวกในการสัญจรไปมาและป้องกันการเกิดอาชญากรรมได้</p>
	<p>๒) หมูบ้ายขยายมากขึ้นระบบระบายน้ำยังไม่เพียงพอ</p>	<p>- ราง/ท่อระบายน้ำ</p>	<p>- พื้นที่ใน อบต.</p>	<p>- มีรางระบายน้ำสามารถระบายน้ำได้สะดวก ไม่อุดตัน ไม่ส่ง</p>

				กลืนหมิ่นก่อความ รำคาญ
	๓) ถนนในตำบลยังเป็น ถนนดิน ถนนลูกรัง และ เป็นหลุมเป็นบ่อ	- ถนน	- ทางและที่ สาธารณะในเขต อบต.	- มีถนนให้ประชาชนได้ สัญจรไปมาสะดวก
	๔) ประชาชนต้องการ เส้นทางในการสัญจรไปมา เพิ่มมากขึ้นและ อบต. ไม่ สามารถดำเนินการได้ เนื่องจากงบประมาณมีไม่ เพียงพอ	- เส้นทางคมนาคม	- เส้นทางคมนาคมที่ เป็นสาธารณะและ ประชาชนมีความ ต้องการให้ ดำเนินการ	- มีเส้นทางในการ คมนาคมเพียงพอและ ประชาชนได้รับความ สะดวกในการสัญจรไป มา
	๕) ประชาชนไม่มีการ วางแผนในการดำเนินงาน	- การวางแผน	- ประชาชนในเขต เทศบาล	- ประชาชนสามารถวางแผน การดำเนินงานได้ เอง
	๖) ขาดแหล่งเงินลงทุนใน การทำกิจการและ ประกอบอาชีพ	- การลงทุน	- ประชาชนในเขต อบต.	- มีแหล่งเงินทุนในการ ทำกิจการและประกอบ อาชีพ
	๗) ผลผลิตทางการเกษตร ราคาตกต่ำระยะทางใน การขนส่งผลผลิตไกลจาก แหล่งรับซื้อ	- การรวมกลุ่มต่อรองกับ พ่อค้าคนกลาง	- เกษตรกรในพื้นที่	- ผลผลิตมีราคาสูงขึ้น
	๘) ค่าแรงต่ำค่าครองชีพ สูงขาดแคลนการจ้างงาน	- การเพิ่มค่าแรงให้ เหมาะสมกับการทำงาน	- ผู้ประกอบอาชีพ รับจ้าง	- ค่าแรงสูงขึ้นเหมาะสมกับ ค่าครองชีพ มีการจ้างงาน มากขึ้น
	๙) คริวเรือยังมีรายได้ เฉลี่ยต่อปี ต่ำกว่า ๓๐,๐๐๐ บาท	- เพิ่มช่องทางในการ ประกอบอาชีพ	- ประชาชนที่มี รายได้ต่ำกว่าเกณฑ์ มาตรฐาน	- ไม่มีคริวที่ตกเกณฑ์ มาตรฐานรายได้
	๑๐) ปัญหาการขาดแคลน น้ำ แหล่งน้ำไม่ได้รับการ บำรุงรักษา	- พื้นที่ตำบล	- พื้นที่ในเขตตำบล	- การดำเนินการของ อบต. จะช่วยบรรเทา ความเดือดร้อนเกี่ยวกับ แหล่งน้ำได้ในอนาคต
๕.ยุทธศาสตร์การ สร้างสังคมให้มี คุณภาพชีวิตที่ดีและ อยู่ร่วมกันอย่างมี ความสุข	๑) เด็กและผู้สูงอายุบาง ครอบครัว ผู้สูงอายุอยู่ ตามลำพัง และรับภาระใน การดูแลเด็ก	- การได้รับการดูแลเด็ก และผู้สูงอายุ	- ผู้สูงอายุและเด็ก ในเขต อบต.	- ผู้สูงอายุและเด็กได้รับ การดูแลที่ดี
	๒) ผู้พิการไม่ได้รับความ ช่วยเหลือในดำรงชีวิต	- การได้รับการดูแลผู้ พิการ	- ผู้พิการในเขต อบต.	- ผู้พิการได้รับความ ช่วยเหลือในการ ดำรงชีวิตและทั่วถึง
	๓) มีการระบาดของโรคอุบัติ ใหม่ โรคระบาด โรคติดต่อ	- ด้านสาธารณสุข	- ในเขต อบต.	- ในพื้นที่ไม่มีการระบาดของ โรคอุบัติใหม่ ครอบคลุม โรคติดต่อ
	๔) ประชาชนในพื้นที่ป่วย เป็นโรคเรื้อรังแนวโน้มที่ เพิ่มขึ้น เช่น เบาหวาน ความดัน	- ด้านการแพทย์	- ประชาชนกลุ่ม เสี่ยงและผู้ป่วย	- ประชาชนหายจากการ เจ็บป่วย
	๕) ประชาชนบริโภค อาหารที่ปลอดภัย	- ด้านสาธารณสุข	- ประชาชนในเขต อบต.	- ประชาชนทราบและ สามารถเลือกบริโภคอาหาร ที่ปลอดภัยได้ถูกต้อง

	๖) เยาวชนและวัยรุ่นติดเกมส์ สิ่งลามก บุหรี่ เหล้า สารเสพติด และท้องก่อนวัยอันสมควร	- เยาวชนและวัยรุ่นใช้เวลาว่างให้เป็น ประโยชน์	- เยาวชนและวัยรุ่น ในเขต อบต.	- เยาวชนและวัยรุ่นมี อนาคตที่ดี
	๗) ประชาชนกรอายุตั้งแต่ ๓๕ ขึ้นไป ไม่ได้ตรวจสุขภาพ ประจำปี	- การได้รับการตรวจสุขภาพ	- ประชาชนในเขต อบต. ที่อายุ ๓๕ ขึ้นไป	- ประชาชนที่อายุ ๓๕ ขึ้นไป ได้รับการตรวจสุขภาพทุก คน
	๘) ศิลปะ วัฒนธรรม จารีต ประเพณีและภูมิ ปัญหาท้องถิ่นถูกลืมเลือน ไปมาก	- ศิลปะ วัฒนธรรม จารีต ประเพณีและภูมิ ปัญหาท้องถิ่น ถูกลืม เลือนไปมาก	- ประชาชนในเขต อบต.	- ยกย่อง เชิดชูคนดีหรือ ปราชญ์ชาวบ้านในโอกาส ต่างๆ เพื่อเป็นตัวอย่างแก่ เยาวชนและประชาชน ศิลปะ วัฒนธรรม จารีต ประเพณีและภูมิปัญญา ท้องถิ่น ไม่ถูกลืมและคงอยู่ สืบไป
	๙) การจราจรบนถนนมี เพิ่มมากขึ้นอาจทำให้เกิด อุบัติเหตุขึ้นได้	- การจราจร	ประชาชนที่สัญจรไป มาบนถนน	มีระบบควบคุมการจราจร เช่น ติดตั้งสัญญาณไฟระ ยิบเพื่อเตือนให้ระมัดระวัง
	๑๐) มีการทำลายและลัก ขโมยทรัพย์สินของ ประชาชนและราชการ รวมทั้งเกิดการทะเลาะ วิวาทกันในชุมชน	- การรักษาความ ปลอดภัยในชีวิตและ ทรัพย์สินของประชาชน	- ประชาชนและส่วน ราชการ	- มีการป้องกันและรักษา ความปลอดภัยในชีวิตและ ทรัพย์สินของประชาชนละ ส่วนราชการ เช่น การติดตั้ง กล้องวงจรปิด การให้ผู้นำ อปพร. ควบคุมและระงับ เหตุทะเลาะวิวาท
	๑๑) ประชากรที่สูบบุหรี่ จำนวน ๓๐๐ คน ดื่มสุรา	- การดำเนินการตาม กฎหมาย กรณีที่ฝ่าฝืน กฎหมาย	- ประชากรที่สูบบุหรี่ และดื่มสุรา	- ประชาชนเลิกสูบบุหรี่และ เลิกดื่มสุรา
	๑๒) การดูแลสุขภาพผู้ประสบ ปัญหาด้านสุขภาพ	- พื้นที่ตำบล	- ประชาชนในเขตตำบล	- ประชาชนมีปัญหาด้าน สุขภาพได้รับการดูแลเอาใจ ใส่
	๑๓) ปัญหาคุณธรรม จริยธรรม	- พื้นที่ตำบล	- ประชาชนในเขตตำบล	- ถ้ามีการส่งเสริมคุณธรรม จริยธรรมจะทำให้ในอนาคต สังคมจะน่าอยู่มากขึ้น

รายละเอียดโครงการพัฒนา
แผนพัฒนาท้องถิ่น (พ.ศ.๒๕๖๖ - ๒๕๗๐)
องค์การบริหารส่วนตำบลหนองตะไไ อำเภอสว่างเมือง จังหวัดนครราชสีมา

ก. ยุทธศาสตร์จังหวัดที่ ๖ ส่งเสริมการปกครองระบบประชาธิปไตยและความมั่นคงของบ้านเมือง

ข. ยุทธศาสตร์การพัฒนาของ อปท.ในเขตจังหวัดที่ ๘ ด้านการบริหารจัดการบ้านเมืองที่ดี

๑. ยุทธศาสตร์การพัฒนากระบวนการบริหารจัดการภาครัฐ

แผนงานบริหารงานทั่วไป

ที่	โครงการ	วัตถุประสงค์	เป้าหมาย (ผลผลิตของ โครงการ)	งบประมาณ					ตัวชี้วัด (KPI)	ผลที่คาดว่าจะ ได้รับ
				๒๕๖๖ (บาท)	๒๕๖๗ (บาท)	๒๕๖๘ (บาท)	๒๕๖๙ (บาท)	๒๕๗๐ (บาท)		
๑	โครงการจัดทำแผนที่ ภาษีและทะเบียน ทรัพย์สิน/ปรับปรุง แผนที่ภาษีและ ทรัพย์สิน	เพื่อเพิ่ม ประสิทธิภาพในการ บริหารจัดการใน การจัดเก็บภาษีและ การให้บริการ ประชาชน	๒ ครั้ง/ปี	๒๐๐,๐๐๐	๒๐๐,๐๐๐	๒๐๐,๐๐๐	๒๐๐,๐๐๐	๒๐๐,๐๐๐	จำนวนผู้ เสียภาษี เพิ่มขึ้น	การบริหาร จัดการด้านการ จัดเก็บภาษีมี ประสิทธิภาพ เพิ่มขึ้น

ที่	โครงการ	วัตถุประสงค์	เป้าหมาย (ผลผลิตของ โครงการ)	งบประมาณ					ตัวชี้วัด (KPI)	ผลที่คาดว่าจะ ได้รับ
				๒๕๖๖ (บาท)	๒๕๖๗ (บาท)	๒๕๖๘ (บาท)	๒๕๖๙ (บาท)	๒๕๗๐ (บาท)		
๒	ส่งเสริมการบริหารจัดการและการให้บริการประชาชน และการประชาสัมพันธ์องค์กร	เพื่อสร้างความใกล้ชิดระหว่างประชาชนกับ อบต. และสร้างความพึงพอใจการให้บริการ และเป็นการประชาสัมพันธ์ หน้าที่ขององค์กรปกครองส่วนท้องถิ่น	๒ โครงการ/ปี	๓๐,๐๐๐	๓๐,๐๐๐	๓๐,๐๐๐	๓๐,๐๐๐	๓๐,๐๐๐	จำนวนผู้รับบริการเพิ่มขึ้น	เกิดความใกล้ชิดระหว่างประชาชนกับ อบต. และสร้างความพึงพอใจ การให้บริการและเป็นการประชาสัมพันธ์ หน้าที่ขององค์กรปกครองส่วนท้องถิ่น

ที่	โครงการ	วัตถุประสงค์	เป้าหมาย (ผลผลิตของ โครงการ)	งบประมาณ					ตัวชี้วัด (KPI)	ผลที่คาดว่าจะ ได้รับ
				๒๕๖๖ (บาท)	๒๕๖๗ (บาท)	๒๕๖๘ (บาท)	๒๕๖๙ (บาท)	๒๕๗๐ (บาท)		
๓	โครงการจัดการ เลือกตั้งนายก อบต. และสมาชิก อบต.ใน กรณีลาออกและครบ วาระ	เพื่อส่งเสริมการ ปกครองระบบ ประชาธิปไตยและ ให้ประชาชนมีส่วน ร่วมในการใช้สิทธิ์ เลือกตั้ง	๑ ครั้ง/ปี	๑,๐๐๐,๐๐๐	๑,๐๐๐,๐๐๐	๑,๐๐๐,๐๐๐	๑,๐๐๐,๐๐๐	๑,๐๐๐,๐๐๐	ศูนย์ข้อมูล ข่าวสารที่มี ประสิทธิภาพ เพิ่มขึ้น	การดำเนินงาน ของศูนย์รวม ข้อมูล อบต.และ ศูนย์ข่าวสารการ ซื้อหรือการจัด จ้างของ อบต. ระดับอำเภอ เป็นไปอย่างมี ประสิทธิภาพ มากขึ้น
๔	โครงการ อบต.สัญจร ให้บริการประชาชน ร่วมกับอำเภอยิ้ม เคลื่อนที่	เพื่ออำนวยความสะดวก ให้ประชาชนทั่วประเทศ ประชาชนทั่วไปใน การติดต่อหรือรับ บริการจาก อบต.	๑ โครงการ/ปี	๒๐,๐๐๐	๒๐,๐๐๐	๒๐,๐๐๐	๒๐,๐๐๐	๒๐,๐๐๐	ประชาชนมี ส่วนร่วมใน การทำ กิจกรรม	ประชาชนได้รับ ประโยชน์จากการ ให้บริการจาก หน่วยงาน ราชการต่างๆ สะดวกในการ ติดต่อหรือรับ บริการจาก เจ้าหน้าที่

ที่	โครงการ	วัตถุประสงค์	เป้าหมาย (ผลผลิตของ โครงการ)	งบประมาณ					ตัวชี้วัด (KPI)	ผลที่คาดว่าจะ ได้รับ
				๒๕๖๖ (บาท)	๒๕๖๗ (บาท)	๒๕๖๘ (บาท)	๒๕๖๙ (บาท)	๒๕๗๐ (บาท)		
๕	โครงการเสริมสร้าง ความจงรักภักดีต่อ สถาบันบำบัดทุกข์ บำรุงสุข สร้างรอยยิ้ม ให้ประชาชน	เพื่อลดช่องว่างสร้าง ความใกล้ชิด ระหว่างประชาชน กับ อบต.อำนวยการ ความสะดวกให้แก่ ประชาชนทุกเพศ ทุกวัย ในการ บริการด้านต่างๆ ที่ เป็นประโยชน์ต่อ ประชาชน	๑ โครงการ/ปี	๓๐,๐๐๐	๓๐,๐๐๐	๓๐,๐๐๐	๓๐,๐๐๐	๓๐,๐๐๐	ประชาชน เกิดความ สามัคคี	ประชาชนลด ช่องว่างสร้าง ความใกล้ชิด ระหว่าง ประชาชนกับ อบต.อำนวยการ ความสะดวก ให้แก่ประชาชน ทุกเพศ ทุกวัย ใน การบริการด้าน ต่างๆที่เป็น ประโยชน์ต่อ ประชาชน
๖	โครงการติดตั้งกล้อง วงจรปิด CCTV ภายในบริเวณ องค์การบริหารส่วน ตำบลหนองตะไก่	เพื่อป้องกันรักษา ความปลอดภัยใน ชีวิตและทรัพย์สิน และป้องกันการก่อ อาชญากรรมและ การกระทำผิด กฎหมาย	ติดตั้งกล้อง วงจรปิดCCTV ภายในบริเวณ องค์การบริหาร ส่วนตำบล หนองตะไก่	๔๐๐,๐๐๐	๔๐๐,๐๐๐	๔๐๐,๐๐๐	๔๐๐,๐๐๐	๔๐๐,๐๐๐	ได้รับความ ปลอดภัยใน ชีวิตและ ทรัพย์สิน	ป้องกันรักษา ความปลอดภัยใน ชีวิตและ ทรัพย์สินและ ป้องกันการก่อ อาชญากรรมและ การกระทำผิด กฎหมาย

ที่	โครงการ	วัตถุประสงค์	เป้าหมาย (ผลผลิตของ โครงการ)	งบประมาณ					ตัวชี้วัด (KPI)	ผลที่คาดว่าจะ ได้รับ
				๒๕๖๖ (บาท)	๒๕๖๗ (บาท)	๒๕๖๘ (บาท)	๒๕๖๙ (บาท)	๒๕๗๐ (บาท)		
๗	โครงการติดตั้งระบบกระจายเสียงไร้สายชุมชนสำหรับองค์การบริหารส่วนตำบลหนองตะไก่	เพื่อให้เกิดการรับทราบและมีส่วนร่วมในการเปิดเผยข้อมูลข่าวสารการดำเนินงานของ อบต.และสร้างความรู้ความเข้าใจให้แก่ชุมชนช่วยเพิ่มประสิทธิภาพการดำเนินงานประชาสัมพันธ์เชิงรุกของ อบต.หนองตะไก่	๑.ติดตั้งชุดอุปกรณ์ (แม่ข่าย)ส่งสัญญาณกระจายเสียงจำนวน ๑ ชุด ๒.ชุดอุปกรณ์ (ลูกข่าย) สำหรับกระจายเสียงไร้สายจำนวน ๘ ชุด	๙๐๐,๐๐๐	๙๐๐,๐๐๐	๙๐๐,๐๐๐	๙๐๐,๐๐๐	๙๐๐,๐๐๐	การทำงานที่มีประสิทธิภาพ	ประชาชนรับทราบและมีส่วนร่วมในการเปิดเผยข้อมูลข่าวสารการดำเนินงานของ อบต.และสร้างความรู้ความเข้าใจให้แก่ชุมชนช่วยเพิ่มประสิทธิภาพการดำเนินงานประชาสัมพันธ์เชิงรุกของ อบต.หนองตะไก่

- ก. ยุทธศาสตร์จังหวัดที่ ๖ ส่งเสริมการปกครองระบบประชาธิปไตยและความมั่นคงของบ้านเมือง
- ข. ยุทธศาสตร์การพัฒนาของ อปท. ในเขตจังหวัดที่ ๘ ด้านการบริหารจัดการบ้านเมืองที่ดี
- ๒. ยุทธศาสตร์การอนุรักษ์พัฒนาทรัพยากรธรรมชาติและสิ่งแวดล้อมให้เกิดความสมดุลอย่างยั่งยืนเป็นมิตรกับสิ่งแวดล้อม

๑.๑ แผนงานบริหารงานทั่วไป

ที่	โครงการ	วัตถุประสงค์	เป้าหมาย (ผลผลิตของ โครงการ)	งบประมาณ					ตัวชี้วัด (KPI)	ผลที่คาดว่าจะ ได้รับ
				๒๕๖๖ (บาท)	๒๕๖๗ (บาท)	๒๕๖๘ (บาท)	๒๕๖๙ (บาท)	๒๕๗๐ (บาท)		
๑	โครงการอนุรักษ์ พันธุกรรมพืชอัน เนื่องมาจาก พระราชดำริ สมเด็จพระ เทพรัตนราชสุดา ฯ สยามบรมราชกุมารี (อพ.สธ.)	เพื่ออนุรักษ์พัฒนาท รพยากรธรรมชาติภูมิ ปัญหาท้องถิ่นใน พื้นที่กำลังจะ เปลี่ยนแปลง	๑ โครงการ/ปี	๒๐,๐๐๐	๒๐,๐๐๐	๓๐,๐๐๐	๓๐,๐๐๐	๓๐,๐๐๐	ทรัพยากร ทาง ธรรมชาติคง อยู่ตลอดไป	ประชาชนทั่วไป ให้ความสำคัญ และประโยชน์ ของพันธุกรรม พืชอย่างยั่งยืน

- ก. ยุทธศาสตร์จังหวัดที่ ๖ ส่งเสริมการปกครองระบบประชาธิปไตยและความมั่นคงของบ้านเมือง
- ข. ยุทธศาสตร์การพัฒนาของ อปท. ในเขตจังหวัดที่ ๘ ด้านการบริหารจัดการบ้านเมืองที่ดี
- ๕. ยุทธศาสตร์การสร้างสังคมให้มีคุณภาพชีวิตที่ดีและอยู่ร่วมกันอย่างมีความสุข

๑.๑ แผนงานบริหารงานทั่วไป

ที่	โครงการ	วัตถุประสงค์	เป้าหมาย (ผลผลิตของ โครงการ)	งบประมาณ					ตัวชี้วัด (KPI)	ผลที่คาดว่าจะ ได้รับ
				๒๕๖๖ (บาท)	๒๕๖๗ (บาท)	๒๕๖๘ (บาท)	๒๕๖๙ (บาท)	๒๕๗๐ (บาท)		
๑	อุดหนุนศูนย์ผู้ติดเชื้อ HIVอำเภอสูงเนิน	เพื่อบรรเทาความ ทุกข์ยากเดือดร้อน ให้กับผู้ติดเชื้อ HIV	๑ โครงการ/ปี	๒๐,๐๐๐	๒๐,๐๐๐	๒๐,๐๐๐	๒๐,๐๐๐	๒๐,๐๐๐	การ บริหารงาน ดีขึ้น	ผู้ติดเชื้อHIV ได้รับการ ช่วยเหลือ

- ก. ยุทธศาสตร์จังหวัดที่ ๔ พัฒนาสังคมคุณภาพที่ทั่วถึงและยั่งยืนเพื่อสู่การเมืองน่าอยู่
- ข. ยุทธศาสตร์การพัฒนาของ อปท. ในเขตจังหวัดที่ ๔ ยุทธศาสตร์ด้านการพัฒนาสังคม
- ๕. ยุทธศาสตร์การสร้างสังคมให้มีคุณภาพชีวิตที่ดีและอยู่ร่วมกันอย่างมีความสุข

๑.๑ แผนงานงบกลาง

ที่	โครงการ	วัตถุประสงค์	เป้าหมาย (ผลผลิตของ โครงการ)	งบประมาณ					ตัวชี้วัด (KPI)	ผลที่คาดว่าจะ ได้รับ
				๒๕๖๖ (บาท)	๒๕๖๗ (บาท)	๒๕๖๘ (บาท)	๒๕๖๙ (บาท)	๒๕๗๐ (บาท)		
๑	ช่วยเหลือและสนับสนุนเบี้ยยังชีพผู้สูงอายุ	เพื่อให้ผู้สูงอายุได้รับเบี้ยยังชีพในการดำรงชีวิต	๙๕๐ คน/ปี	๗,๕๐๐,๐๐๐	๘,๕๐๐,๐๐๐	๙,๕๐๐,๐๐๐	๑๐,๐๐๐,๐๐๐	๑๑,๐๐๐,๐๐๐	ผู้สูงอายุมีสุขภาพจิตดีขึ้น	ผู้สูงอายุได้รับเบี้ยยังชีพในการดำรงชีวิต
๒	ช่วยเหลือและสนับสนุนเบี้ยยังชีพคนพิการ	เพื่อให้คนพิการได้รับเบี้ยยังชีพในการดำรงชีวิต	๒๘๐ คน/ปี	๓,๐๐๐,๐๐๐	๓,๐๐๐,๐๐๐	๔,๐๐๐,๐๐๐	๕,๐๐๐,๐๐๐	๖,๐๐๐,๐๐๐	คนพิการมีคุณภาพชีวิตดีขึ้น	คนพิการได้รับเบี้ยยังชีพในการดำรงชีวิต
๓	ช่วยเหลือและสนับสนุนเบี้ยยังชีพผู้ป่วยเอดส์	เพื่อให้ผู้ป่วยเอดส์ได้รับเบี้ยยังชีพในการดำรงชีวิต	๕ คน/ปี	๓๐,๐๐๐	๓๐,๐๐๐	๓๕,๐๐๐	๔๐,๐๐๐	๕๐,๐๐๐	ผู้ป่วยเอดส์มีชีวิตดีขึ้น	ผู้ป่วยเอดส์ได้รับเบี้ยยังชีพในการดำรงชีวิต

- ก. ยุทธศาสตร์จังหวัดที่ ๔ พัฒนาสังคมคุณภาพที่ทั่วถึงและยั่งยืนเพื่อสู่การเมืองน่าอยู่
- ข. ยุทธศาสตร์การพัฒนาของ อปท. ในเขตจังหวัดที่ ๔ ยุทธศาสตร์ด้านการพัฒนาสังคม
๑. ยุทธศาสตร์การพัฒนาระบบการบริหารจัดการภาครัฐ

๑.๑ แผนงานสร้างความเข้มแข็งของชุมชน

ที่	โครงการ	วัตถุประสงค์	เป้าหมาย (ผลผลิตของ โครงการ)	งบประมาณ					ตัวชี้วัด (KPI)	ผลที่คาดว่าจะ ได้รับ
				๒๕๖๖ (บาท)	๒๕๖๗ (บาท)	๒๕๖๘ (บาท)	๒๕๖๙ (บาท)	๒๕๗๐ (บาท)		
๑	โครงการฝึกอบรมให้ ความรู้เพิ่มศักยภาพ ให้กับพนักงานส่วน ตำบล ลูกจ้างประจำ พนักงานจ้าง ผู้บริหาร สมาชิกสภา อบต.และผู้นำชุมชน	เพื่อจัดอบรมและให้ ความรู้เพิ่ม ศักยภาพพนักงาน ส่วนตำบล ลูกจ้างประจำ พนักงานจ้าง ผู้บริหาร สมาชิก สภา อบต.และผู้นำ ชุมชน	๑ โครงการ/ปี	๕๐๐,๐๐๐	๕๐๐,๐๐๐	๕๐๐,๐๐๐	๕๐๐,๐๐๐	๕๐๐,๐๐๐	ผู้เข้าร่วม โครงการมี ความรู้ เพิ่มขึ้น	จัดอบรมและให้ ความรู้เพิ่ม ศักยภาพ พนักงานส่วน ตำบล ลูกจ้างประจำ พนักงานจ้าง ผู้บริหาร สมาชิก สภา อบต.และ ผู้นำชุมชน

ที่	โครงการ	วัตถุประสงค์	เป้าหมาย (ผลผลิตของ โครงการ)	งบประมาณ					ตัวชี้วัด (KPI)	ผลที่คาดว่าจะ ได้รับ
				๒๕๖๖ (บาท)	๒๕๖๗ (บาท)	๒๕๖๘ (บาท)	๒๕๖๙ (บาท)	๒๕๗๐ (บาท)		
๒	โครงการฝึกอบรม และให้ความรู้เพิ่ม ศักยภาพกลุ่มอาชีพ ตามหลักปรัชญา เศรษฐกิจพอเพียง ให้กับผู้นำชุมชนกลุ่ม สตรีแม่บ้าน ผู้นำ องค์กรในชุมชนและ ประชาชนทั่วไป	เพื่อฝึกอบรมและให้ ความรู้เพิ่มศักยภาพ กลุ่มอาชีพตามหลัก ปรัชญาเศรษฐกิจ พอเพียงให้กับผู้นำ ชุมชนกลุ่มสตรี แม่บ้าน ผู้นำองค์กร ในชุมชน และ ประชาชนทั่วไป	๑ โครงการ/ปี	๕๐๐,๐๐๐	๕๐๐,๐๐๐	๕๐๐,๐๐๐	๕๐๐,๐๐๐	๕๐๐,๐๐๐	ผู้เข้าร่วม โครงการมี ความรู้ เพิ่มขึ้น	ฝึกอบรมและให้ ความรู้เพิ่ม ศักยภาพกลุ่ม อาชีพตามหลัก ปรัชญาเศรษฐกิจ พอเพียงให้กับ ผู้นำชุมชนกลุ่ม สตรีแม่บ้าน ผู้นำ องค์กรในชุมชน และประชาชน ทั่วไป
๓	โครงการฝึกอบรม และศึกษาดูงาน ต่างประเทศสำหรับ ผู้บริหาร ผู้นำชุมชน และบุคลากรของ อบต.	เพื่อเพิ่ม ประสิทธิภาพในการ บริหารจัดการและ พัฒนาศักยภาพของ บุคลากรในองค์กร	๑ โครงการ/ปี	๒๐๐,๐๐๐	๓๐๐,๐๐๐	๓๐๐,๐๐๐	๓๐๐,๐๐๐	๓๐๐,๐๐๐	ผู้เข้าร่วม โครงการมี ความรู้ เพิ่มขึ้น	ผู้บริหาร ผู้นำ ชุมชนและ บุคลากรของ อบต. มีศักยภาพ ในการให้บริการ ประชาชนเพิ่ม มากขึ้น

ที่	โครงการ	วัตถุประสงค์	เป้าหมาย (ผลผลิตของ โครงการ)	งบประมาณ					ตัวชี้วัด (KPI)	ผลที่คาดว่าจะ ได้รับ
				๒๕๖๖ (บาท)	๒๕๖๗ (บาท)	๒๕๖๘ (บาท)	๒๕๖๙ (บาท)	๒๕๗๐ (บาท)		
๔	โครงการส่งเสริม สนับสนุนกิจกรรม การจัดเวทีประชุม ประชาคมเพื่อจัดทำ แผนพัฒนาท้องถิ่น	เพื่อส่งเสริม สนับสนุนกิจกรรม การจัดเวทีประชุม ประชาคมเพื่อจัดทำ แผนพัฒนาท้องถิ่น	๑ โครงการ/ปี	๘๐,๐๐๐	๘๐,๐๐๐	๘๐,๐๐๐	๘๐,๐๐๐	๘๐,๐๐๐	ประชาชนมี ส่วนร่วม มากขึ้น	ส่งเสริม สนับสนุน กิจกรรมการจัด เวทีประชุม ประชาคมเพื่อ จัดทำแผนพัฒนา ท้องถิ่นเพิ่มขึ้น

- ก. ยุทธศาสตร์จังหวัดที่ ๔ พัฒนาสังคมคุณภาพที่ทั่วถึงและยั่งยืนเพื่อสู่การเมืองน่าอยู่
- ข. ยุทธศาสตร์การพัฒนาของ อปท. ในเขตจังหวัดที่ ๔ ยุทธศาสตร์ด้านการพัฒนาสังคม
๕. ยุทธศาสตร์การสร้างสังคมให้มีคุณภาพชีวิตที่ดีและอยู่ร่วมกันอย่างมีความสุข

๕.๒ แผนงานสร้างความเข้มแข็งของชุมชน

ที่	โครงการ	วัตถุประสงค์	เป้าหมาย (ผลผลิตของ โครงการ)	งบประมาณ					ตัวชี้วัด (KPI)	ผลที่คาดว่าจะ ได้รับ
				๒๕๖๖ (บาท)	๒๕๖๗ (บาท)	๒๕๖๘ (บาท)	๒๕๖๙ (บาท)	๒๕๗๐ (บาท)		
๑	อบรมส่งเสริม สนับสนุนและรณรงค์ เยาวชนสัมพันธ์ ป้องกันยาเสพติด	เพื่อเสริมสร้าง ความรู้ สร้าง แหล่งข่าว ป้องกัน การแพร่ระบาดของ ยาเสพติด	๑ ครั้ง/ปี	๕๐,๐๐๐	๕๐,๐๐๐	๕๐,๐๐๐	๕๐,๐๐๐	๕๐,๐๐๐	ได้รับความรู้ เรื่องยาเสพติด ดี	ไม่มีการแพร่ ระบาดของยาเสพติด และยาเสพติดใน พื้นที่ลดลง
๒	โครงการฝึกอบรม หลักสูตรจิตอาสาภัย พิบัติชุดปฏิบัติการ จิตอาสาภัยพิบัติ องค์กรปกครองส่วน ท้องถิ่น	เพื่อให้ชุดปฏิบัติการ จิตอาสาภัยพิบัติมี ความรู้ ทักษะและ ขีดความสามารถใน การสนับสนุน ภารกิจป้องกัน และ บรรเทาสาธารณภัย ในพื้นที่	๑ โครงการ/ปี	๑๕๐,๐๐๐	๑๕๐,๐๐๐	๑๕๐,๐๐๐	๑๕๐,๐๐๐	๑๕๐,๐๐๐	ได้ชุด ปฏิบัติการ จิตอาสาภัย พิบัติเพื่อ ช่วยเหลือ การ ปฏิบัติงาน ป้องกัน และบรรเทา สาธารณภัย ในพื้นที่	ชุดปฏิบัติการจิต อาสาภัยพิบัติมี ความรู้ ทักษะ และขีด ความสามารถใน การสนับสนุน ภารกิจป้องกัน และบรรเทาสา ธารณภัยในพื้นที่ เพิ่มขึ้น

ที่	โครงการ	วัตถุประสงค์	เป้าหมาย (ผลผลิตของ โครงการ)	งบประมาณ					ตัวชี้วัด (KPI)	ผลที่คาดว่าจะ ได้รับ
				๒๕๖๖ (บาท)	๒๕๖๗ (บาท)	๒๕๖๘ (บาท)	๒๕๖๙ (บาท)	๒๕๗๐ (บาท)		
๓	ส่งเสริม สนับสนุน การดำเนินงานของ ศูนย์บรรเทาสาธารณ ภัยระดับอำเภอและ ระดับตำบล	เพื่อประชาชนได้รับ ความปลอดภัยในชีวิตและทรัพย์สิน	๑ ครั้ง/ปี	๑๐๐,๐๐๐	๑๐๐,๐๐๐	๑๐๐,๐๐๐	๑๐๐,๐๐๐	๑๐๐,๐๐๐	การ ดำเนินงาน ที่มีระบบ มากขึ้น	ประชาชนได้รับ ความปลอดภัยในชีวิตและทรัพย์สิน เพิ่มมากขึ้น
๔	ส่งเสริม สนับสนุน การดำเนินงานของ กลุ่มสตรีแม่บ้าน อส ม. อปพร. ๑๒ หมู่บ้าน	เพื่อพัฒนาศักยภาพ การบริหารจัดการ ของกลุ่มให้มี ประสิทธิภาพ	๑๒ หมู่บ้าน	๒๔๐,๐๐๐	๒๔๐,๐๐๐	๒๔๐,๐๐๐	๒๔๐,๐๐๐	๒๔๐,๐๐๐	การบริหาร การจัดการ ดีขึ้น	เพื่อให้กลุ่มสตรี แม่บ้าน อสม. อปพร. มีศักยภาพ ในการบริหารงาน ร่วมกันเป็นกลุ่ม อย่างมี ประสิทธิภาพ มากขึ้น
๕	โครงการปกป้อง สถาบันและวันสำคัญ ของชาติ	เพื่อให้ประชาชนมี ความปรองดอง สามานฉันท์ มีความ เข้าใจร่วมกัน .	๑ โครงการ/ปี	๕๐,๐๐๐	๕๐,๐๐๐	๕๐,๐๐๐	๕๐,๐๐๐	๕๐,๐๐๐	เกิดความ ปรองดอง สามานฉันท์ มีความ เข้าใจร่วมกัน	ประชาชนมีความ ปรองดอง สามานฉันท์ มี ความเข้าใจร่วมกัน

ที่	โครงการ	วัตถุประสงค์	เป้าหมาย (ผลผลิตของ โครงการ)	งบประมาณ					ตัวชี้วัด (KPI)	ผลที่คาดว่าจะ ได้รับ
				๒๕๖๖ (บาท)	๒๕๖๗ (บาท)	๒๕๖๘ (บาท)	๒๕๖๙ (บาท)	๒๕๗๐ (บาท)		
๘	โครงการฝึกอบรมให้ ความรู้การป้องกัน และแก้ไขปัญหา เสพติด	เพื่อปลูกจิตสำนึก ของเด็กและเยาวชน ให้มีความรู้ ความ เข้าใจและตระหนัก ถึงพิษภัยของยาเสพติด	๒ โครงการ/ปี	๕๐,๐๐๐	๕๐,๐๐๐	๕๐,๐๐๐	๕๐,๐๐๐	๕๐,๐๐๐	ปัญหา เสพติดลดลง	ปลูกจิตสำนึกของ เด็กและเยาวชน ให้มีความรู้ความ เข้าใจและ ตระหนักถึงพิษ ภัยของยาเสพติด เพิ่มมากขึ้น

- ก. ยุทธศาสตร์จังหวัดที่ ๔ พัฒนาสังคมคุณภาพที่ทั่วถึงและยั่งยืนเพื่อสู่การเมืองน่าอยู่
- ข. ยุทธศาสตร์การพัฒนาของ อปท. ในเขตจังหวัดที่ ๔ ยุทธศาสตร์ด้านการพัฒนาสังคม
- ๕. ยุทธศาสตร์การสร้างสังคมให้มีคุณภาพชีวิตที่ดีและอยู่ร่วมกันอย่างมีความสุข

๕.๒ แผนงานรักษาความสงบภายใน

ที่	โครงการ	วัตถุประสงค์	เป้าหมาย (ผลผลิตของ โครงการ)	งบประมาณ					ตัวชี้วัด (KPI)	ผลที่คาดว่าจะ ได้รับ
				๒๕๖๖ (บาท)	๒๕๖๗ (บาท)	๒๕๖๘ (บาท)	๒๕๖๙ (บาท)	๒๕๗๐ (บาท)		
๑	โครงการส่งเสริม สนับสนุนรณรงค์ ป้องกันและแก้ไข ปัญหาด้านการจราจร เพื่อลดอุบัติเหตุ(ช่วง สงกรานต์)	เพื่อลดอุบัติเหตุทาง ถนน	๑ โครงการ/ปี	๕๐,๐๐๐	๕๐,๐๐๐	๕๐,๐๐๐	๕๐,๐๐๐	๕๐,๐๐๐	อุบัติเหตุ ลดลง	ลดอุบัติเหตุทาง ถนน
๒	โครงการส่งเสริม สนับสนุนรณรงค์ ป้องกันและแก้ไข ปัญหาด้านการจราจร เพื่อลดอุบัติเหตุ(ช่วง ปีใหม่)	เพื่อลดอุบัติเหตุทาง ถนน	๑ โครงการ/ปี	๕๐,๐๐๐	๕๐,๐๐๐	๕๐,๐๐๐	๕๐,๐๐๐	๕๐,๐๐๐	อุบัติเหตุ ลดลง	ลดอุบัติเหตุทาง ถนน

ก. ยุทธศาสตร์จังหวัดที่ ๒ พัฒนาระบบโลจิสติกส์และการค้า เพื่อเป็นศูนย์กลางความเจริญของ ภาคอีสาน และรองรับประชาคม เศรษฐกิจอาเซียน

ข. ยุทธศาสตร์การพัฒนาของ อปท. ในเขตจังหวัดที่ ๖ ยุทธศาสตร์ด้านโครงสร้างพื้นฐาน

๑. ยุทธศาสตร์การพัฒนาระบบการบริหารจัดการภาครัฐ

๑.๑ แผนงานเคหะและชุมชน

ที่	โครงการ	วัตถุประสงค์	เป้าหมาย (ผลผลิตของ โครงการ)	งบประมาณ					ตัวชี้วัด (KPI)	ผลที่คาดว่าจะ ได้รับ
				๒๕๖๖ (บาท)	๒๕๖๗ (บาท)	๒๕๖๘ (บาท)	๒๕๖๙ (บาท)	๒๕๗๐ (บาท)		
๑	โครงการปรับปรุง อาคารสำนักงาน บริเวณโดยรอบ อบต.และหอประชุม อบต.หนองตะไก่อ	เพื่อเพิ่ม ประสิทธิภาพในการ บริหารจัดการและ การให้บริการ ประชาชน	๑ โครงการ	๕๐๐,๐๐๐	๕๐๐,๐๐๐	๕๐๐,๐๐๐	๕๐๐,๐๐๐	๕๐๐,๐๐๐	อาคาร สถานที่ ได้รับการ บำรุงรักษา เพิ่มขึ้น	การบริหาร จัดการและการ ให้บริการ ประชาชนมี ประสิทธิภาพ มากขึ้น
๒	โครงการต่อเติม อาคารสำนักงาน บริเวณโดยรอบ อบต.และหอประชุม อบต.หนองตะไก่อ	เพื่อเพิ่ม ประสิทธิภาพในการ บริหารจัดการและ การให้บริการ ประชาชน	๑ โครงการ	๕๐๐,๐๐๐	๕๐๐,๐๐๐	๕๐๐,๐๐๐	๕๐๐,๐๐๐	๕๐๐,๐๐๐	อาคาร สถานที่ ได้รับการ บำรุงรักษา เพิ่มขึ้น	การบริหาร จัดการและการ ให้บริการ ประชาชนมี ประสิทธิภาพ มากขึ้น

ที่	โครงการ	วัตถุประสงค์	เป้าหมาย (ผลผลิตของ โครงการ)	งบประมาณ					ตัวชี้วัด (KPI)	ผลที่คาดว่าจะ ได้รับ
				๒๕๖๖ (บาท)	๒๕๖๗ (บาท)	๒๕๖๘ (บาท)	๒๕๖๙ (บาท)	๒๕๗๐ (บาท)		
๓	โครงการซ่อมแซม อาคารสำนักงาน บริเวณโดยรอบ อบต.และหอประชุม อบต.หนองตะไไ้	เพื่อเพิ่ม ประสิทธิภาพในการ บริหารจัดการและ การให้บริการ ประชาชน	๑ โครงการ	๕๐๐,๐๐๐	๕๐๐,๐๐๐	๕๐๐,๐๐๐	๕๐๐,๐๐๐	๕๐๐,๐๐๐	อาคาร สถานที่ ได้รับการ บำรุงรักษา เพิ่มขึ้น	การบริหาร จัดการและการ ให้บริการ ประชาชนมี ประสิทธิภาพ มากขึ้น
๔	ก่อสร้างศูนย์ป้องกัน และบรรเทา สา ธารณภัย อบต.หนอง ตะไไ้	เพื่อให้การ ดำเนินงานที่รวดเร็ว มีประสิทธิภาพ คล่องตัว	กว้าง ๑๑ ม . ยาว ๒๐ ม. (ตามแบบและ รายละเอียด อบต.กำหนด)	๒,๕๐๐,๐๐๐	๒,๕๐๐,๐๐๐	๒,๕๐๐,๐๐๐	๒,๕๐๐,๐๐๐	๒,๕๐๐,๐๐๐	มีศูนย์ ป้องกันฯที่ มาตรฐานที่ ได้มาตรฐาน	การดำเนินงานที่ รวดเร็วมี ประสิทธิภาพ คล่องตัว
๕	ก่อสร้างโรงจอดรถที่ ทำการ อบต.หนอง ตะไไ้	เพื่อให้เกิดความเป็น ระเบียบเรียบร้อยดู สวยงาม	๑ โครงการ (ตามแบบและ รายละเอียด อบต.กำหนด)	๓๐๐,๐๐๐	๓๐๐,๐๐๐	๓๐๐,๐๐๐	๓๐๐,๐๐๐	๓๐๐,๐๐๐	มีที่จอดรถ เพิ่มขึ้น	เกิดความเป็น ระเบียบ เรียบร้อยดู สวยงาม
๖	ก่อสร้างรั้วรอบ อบต.หนองตะไไ้	เพื่อความปลอดภัย ในชีวิตและ ทรัพย์สินของทาง ราชการ	๑ โครงการ (ตามแบบและ รายละเอียด อบต.กำหนด)	๒,๐๐๐,๐๐๐	๒,๐๐๐,๐๐๐	๒,๐๐๐,๐๐๐	๒,๐๐๐,๐๐๐	๒,๐๐๐,๐๐๐	เกิดความ ปลอดภัย	ความปลอดภัยใน ชีวิตและ ทรัพย์สินของทาง ราชการ

ที่	โครงการ	วัตถุประสงค์	เป้าหมาย (ผลผลิตของ โครงการ)	งบประมาณ					ตัวชี้วัด (KPI)	ผลที่คาดว่าจะ ได้รับ
				๒๕๖๖ (บาท)	๒๕๖๗ (บาท)	๒๕๖๘ (บาท)	๒๕๖๙ (บาท)	๒๕๗๐ (บาท)		
๗	ก่อสร้างป้าย ประชาสัมพันธ์ หน้าสำนักงาน อบต. หนองตะไไ้	เพื่อการดำเนินงาน ให้มีประสิทธิภาพ	๑ โครงการ (ตามแบบและ รายละเอียด อบต.กำหนด)	๑๐๐,๐๐๐	๑๐๐,๐๐๐	๑๐๐,๐๐๐	๑๐๐,๐๐๐	๑๐๐,๐๐๐	ให้การ ทำงานมี ประสิทธิภาพ	การดำเนินงานให้ มีประสิทธิภาพ เพิ่มขึ้น
๘	ก่อสร้างป้ายชื่อ อบต.หนองตะไไ้ หน้าที่ทำการ อบต. หนองตะไไ้	เพื่อแสดงให้ที่ทำการ อบต.ได้ชัดเจนดู สวยงาม	๑ โครงการ (ตามแบบและ รายละเอียด อบต.กำหนด)	๓๐๐,๐๐๐	๓๐๐,๐๐๐	๓๐๐,๐๐๐	๓๐๐,๐๐๐	๓๐๐,๐๐๐	เกิดความ สวยงาม	แสดงให้ที่ทำการ อบต.ได้ชัดเจนดู สวยงามมากขึ้น

ก. ยุทธศาสตร์จังหวัดที่ ๒ พัฒนาระบบโลจิสติกส์และการค้า เพื่อเป็นศูนย์กลางความเจริญของ ภาคอีสาน และรองรับประชาคม เศรษฐกิจอาเซียน

ข. ยุทธศาสตร์การพัฒนาของ อปท. ในเขตจังหวัดที่ ๖ ยุทธศาสตร์ด้านโครงสร้างพื้นฐาน

๑. ยุทธศาสตร์ด้านโครงสร้างพื้นฐานสร้างความสามารถในการแข่งขัน

๑.๑ แผนงานด้านอุตสาหกรรมและการโยธา

ที่	โครงการ	วัตถุประสงค์	เป้าหมาย (ผลผลิตของ โครงการ)	งบประมาณ					ตัวชี้วัด (KPI)	ผลที่คาดว่าจะ ได้รับ
				๒๕๖๖ (บาท)	๒๕๖๗ (บาท)	๒๕๖๘ (บาท)	๒๕๖๙ (บาท)	๒๕๗๐ (บาท)		
๑	โครงการขุดคลองไส้ไก่หนองกรุง- หนองแก้ว บ้านหนองพยอม หมู่ที่ ๖	เพื่อทำเป็นแนวเขตที่สาธารณประโยชน์ ป้องกันการบุกรุกของประชาชน สามารถใช้ประโยชน์ร่วมกันได้	๑ โครงการ/ปี รายละเอียดตามแบบ อบต. กำหนด	๕๐๐,๐๐๐	๕๐๐,๐๐๐	๕๐๐,๐๐๐	๕๐๐,๐๐๐	๕๐๐,๐๐๐	ที่สาธารณประโยชน์ ได้รับการดูแล และถูกต้อง ตามกฎหมาย	ที่สาธารณประโยชน์ มีแนวเขตชัดเจน แน่นอนเพื่อป้องกันการ การบุกรุกของ ประชาชนที่จะเข้า มาทำประโยชน์และ เป็นแหล่งฟื้นฟู อนุรักษ์ธรรมชาติ และสิ่งแวดล้อมให้ดีขึ้น

ที่	โครงการ	วัตถุประสงค์	เป้าหมาย (ผลผลิตของ โครงการ)	งบประมาณ					ตัวชี้วัด (KPI)	ผลที่คาดว่าจะ ได้รับ
				๒๕๖๖ (บาท)	๒๕๖๗ (บาท)	๒๕๖๘ (บาท)	๒๕๖๙ (บาท)	๒๕๗๐ (บาท)		
๒	โครงการชุดคลองไส้ไก่ โคกหนองพลวง บ้านห้วยนา หมู่ที่ ๑๑	เพื่อทำเป็นแนวเขตที่สาธารณประโยชน์ ป้องกันการบุกรุกของประชาชนสามารถใช้ประโยชน์ร่วมกันได้	๒ โครงการ/ปี รายละเอียดตามแบบ อบต. กำหนด	๕๐๐,๐๐๐	๕๐๐,๐๐๐	๕๐๐,๐๐๐	๕๐๐,๐๐๐	๕๐๐,๐๐๐	ที่สาธารณประโยชน์ได้รับการดูแลและถูกต้องตามกฎหมาย	ที่สาธารณประโยชน์มีแนวเขตชัดเจนแน่นอนเพื่อป้องกันการบุกรุกของประชาชนที่จะเข้ามาทำประโยชน์และเป็นแหล่งฟื้นฟูอนุรักษ์ธรรมชาติและสิ่งแวดล้อมให้ดียิ่งขึ้น
๓	โครงการปรับปรุงร่องระบายน้ำภายในหมู่บ้าน หมู่ที่ ๑	เพื่อเปิดทางน้ำไหลและการระบายน้ำในพื้นที่ที่มีปัญหาท่วมขัง	กว้าง ๐.๖๐ ม. ยาว ๕๐๐ ม. (ตามแบบและรายละเอียด อบต.กำหนด)	๖๐๐,๐๐๐	๖๐๐,๐๐๐	๖๐๐,๐๐๐	๖๐๐,๐๐๐	๖๐๐,๐๐๐	ร้อยละ ๕๐ ของพื้นที่มีการระบายน้ำได้ดีขึ้น	มีการระบายน้ำได้ดีขึ้น
๔	โครงการก่อสร้างร่องระบายน้ำภายในหมู่บ้าน หมู่ที่ ๑	เพื่อเปิดทางน้ำไหลและการระบายน้ำในพื้นที่ที่มีปัญหาท่วมขัง	กว้าง ๐.๔๐ ม. ยาว ๒๐๐ ม. (ตามแบบและรายละเอียด อบต.กำหนด)	๓๐๐,๐๐๐	๓๐๐,๐๐๐	๓๐๐,๐๐๐	๓๐๐,๐๐๐	๓๐๐,๐๐๐	ร้อยละ ๕๐ ของพื้นที่มีการระบายน้ำได้ดีขึ้น	มีการระบายน้ำได้ดีขึ้น

ที่	โครงการ	วัตถุประสงค์	เป้าหมาย (ผลผลิตของ โครงการ)	งบประมาณ					ตัวชี้วัด (KPI)	ผลที่คาดว่าจะ ได้รับ
				๒๕๖๖ (บาท)	๒๕๖๗ (บาท)	๒๕๖๘ (บาท)	๒๕๖๙ (บาท)	๒๕๗๐ (บาท)		
๕	โครงการขุดร่องระบายน้ำภายในหมู่บ้าน หมู่ ๒	เพื่อเปิดทางน้ำไหลและการระบายน้ำในพื้นที่ที่มีปัญหาท่วมขัง	กว้าง ๐.๔๐ ม. ยาว ๒๐๐ ม. (ตามแบบและรายละเอียด อบต.กำหนด)	๓๕๐,๐๐๐	๓๕๐,๐๐๐	๓๕๐,๐๐๐	๓๕๐,๐๐๐	๓๕๐,๐๐๐	ร้อยละ ๕๐ ของพื้นที่มีการระบายน้ำได้ดีขึ้น	มีการระบายน้ำได้ดีขึ้น
๖	โครงการระบบประปาผิวดินขนาดใหญ่ หมู่ ๒	เพื่อจัดหาน้ำประปาให้เพียงพอต่อความต้องการของประชาชน	๑ ชุมชน	๕,๐๐๐,๐๐๐	๕,๐๐๐,๐๐๐	๕,๐๐๐,๐๐๐	๕,๐๐๐,๐๐๐	๕,๐๐๐,๐๐๐	ร้อยละ ๕ ของประชาชน หมู่ที่ ๒ มีน้ำประปาใช้	มีน้ำประปาเพียงพอต่อความต้องการของประชาชน
๗	โครงการปรับปรุงร่องระบายน้ำภายในหมู่บ้าน หมู่ที่ ๓	เพื่อเปิดทางน้ำไหลและการระบายน้ำในพื้นที่ที่มีปัญหาท่วมขัง	กว้าง ๐.๔๐ ม. ยาว ๓๐๐ ม. (ตามแบบและรายละเอียด อบต.กำหนด)	๔๕๐,๐๐๐	๔๕๐,๐๐๐	๔๕๐,๐๐๐	๔๕๐,๐๐๐	๔๕๐,๐๐๐	ร้อยละ ๕๐ ของพื้นที่มีการระบายน้ำได้ดีขึ้น	มีการระบายน้ำได้ดีขึ้น
๘	โครงการปรับปรุงระบบประปาหมู่บ้านสองคร (วัดสองคร) หมู่ที่ ๔	เพื่อจัดหาน้ำประปาให้เพียงพอต่อความต้องการของประชาชน	จำนวน ๑ จุด	๓๕๐,๐๐๐	๓๕๐,๐๐๐	๓๕๐,๐๐๐	๓๕๐,๐๐๐	๓๕๐,๐๐๐	ร้อยละ ๕ ของประชาชน หมู่ที่ ๔ มีน้ำประปาใช้	มีน้ำประปาเพียงพอต่อความต้องการของประชาชน

ที่	โครงการ	วัตถุประสงค์	เป้าหมาย (ผลผลิตของ โครงการ)	งบประมาณ					ตัวชี้วัด (KPI)	ผลที่คาดว่าจะ ได้รับ
				๒๕๖๖ (บาท)	๒๕๖๗ (บาท)	๒๕๖๘ (บาท)	๒๕๖๙ (บาท)	๒๕๗๐ (บาท)		
๙	โครงการก่อสร้างระบบประปาผิวดินขนาดใหญ่บ้านโสกจาน หมู่ที่ ๗	เพื่อจัดหาน้ำประปาให้เพียงพอกับความ ต้องการของประชาชน	๑ ชุมชน	๕,๐๐๐,๐๐๐	๕,๐๐๐,๐๐๐	๕,๐๐๐,๐๐๐	๕,๐๐๐,๐๐๐	๕,๐๐๐,๐๐๐	ร้อยละ ๕ ของประชาชน หมู่ที่ ๗ มีน้ำประปาใช้	มีน้ำประปาเพียงพอกับความ ต้องการของประชาชน
๑๐	ปรับปรุงระบบประปาหมู่บ้านโนนตะแบงและคุ้มโคกสูง หมู่ที่ ๘	เพื่อจัดหาน้ำประปาให้เพียงพอกับความ ต้องการของประชาชน	๑ ชุมชน	๓๐๐,๐๐๐	๓๐๐,๐๐๐	๓๐๐,๐๐๐	๓๐๐,๐๐๐	๓๐๐,๐๐๐	ร้อยละ ๕ ของประชาชน หมู่ที่ ๘ มีน้ำประปาใช้	มีน้ำประปาเพียงพอกับความ ต้องการของประชาชน
๑๑	ก่อสร้างร่องระบายน้ำภายในหมู่บ้านสองครเหนือ หมู่ที่ ๑๐	เพื่อเปิดทางน้ำไหลและการระบายน้ำในพื้นที่ที่มีปัญหาท่วมขัง	กว้าง ๐.๔๐ ม. ยาว ๓๐๐ ม. (ตามแบบและรายละเอียด อบต.กำหนด)	๔๕๐,๐๐๐	๔๕๐,๐๐๐	๔๕๐,๐๐๐	๔๕๐,๐๐๐	๔๕๐,๐๐๐	ร้อยละ ๕๐ ของพื้นที่มีการระบายน้ำได้ดีขึ้น	มีการระบายน้ำได้ดีขึ้น
๑๒	โครงการสร้างร่องระบายน้ำคุ้มหนองม่วงตะวันตก หมู่ที่ ๑๑	เพื่อเปิดทางน้ำไหลและการระบายน้ำในพื้นที่ที่มีปัญหาท่วมขัง	กว้าง ๐.๔๐ ม. ยาว ๓๐๐ ม. (ตามแบบและรายละเอียด อบต.กำหนด)	๔๕๐,๐๐๐	๔๕๐,๐๐๐	๔๕๐,๐๐๐	๔๕๐,๐๐๐	๔๕๐,๐๐๐	ร้อยละ ๕๐ ของพื้นที่มีการระบายน้ำได้ดีขึ้น	มีการระบายน้ำได้ดีขึ้น

ก. ยุทธศาสตร์จังหวัดที่ ๒ พัฒนาระบบโลจิสติกส์และการค้า เพื่อเป็นศูนย์กลางความเจริญของ ภาคอีสาน และรองรับประชาคม เศรษฐกิจอาเซียน

ข. ยุทธศาสตร์การพัฒนาของ อปท. ในเขตจังหวัดที่ ๖ ยุทธศาสตร์ด้านโครงสร้างพื้นฐาน

๑. ยุทธศาสตร์การพัฒนาระบบการบริหารจัดการภาครัฐ

๑.๑ แผนงานอุตสาหกรรมและการโยธา

ที่	โครงการ	วัตถุประสงค์	เป้าหมาย (ผลผลิตของ โครงการ)	งบประมาณ					ตัวชี้วัด (KPI)	ผลที่คาดว่าจะ ได้รับ
				๒๕๖๖ (บาท)	๒๕๖๗ (บาท)	๒๕๖๘ (บาท)	๒๕๖๙ (บาท)	๒๕๗๐ (บาท)		
๑	โครงการขยายเขต ปะปาภูมิภาคบ้านกุด ขมิ้น บ้านกุดขมิ้น หมู่ ๓	เพื่อให้ประชาชนมี น้ำใช้ในการอุปโภค - บริโภคและงาน เกษตรอย่างทั่วถึง และเพียงพอ	๑ โครงการ รายละเอียด ตามแบบ อบต. กำหนด	๒,๐๐๐,๐๐๐ งบ อบต./ หน่วยงานที่ เกี่ยวข้อง	๒,๐๐๐,๐๐๐ งบ อบต./ หน่วยงานที่ เกี่ยวข้อง	๒,๐๐๐,๐๐๐ งบ อบต./ หน่วยงานที่ เกี่ยวข้อง	๒,๐๐๐,๐๐๐ งบ อบต./ หน่วยงานที่ เกี่ยวข้อง	๒,๐๐๐,๐๐๐ งบ อบต./ หน่วยงานที่ เกี่ยวข้อง	ประชาชนมี ไฟฟ้าใช้ อย่างทั่วถึง	ประชาชนมีน้ำใช้ ในการอุปโภค บริโภคและใช้ใน การเกษตรอย่าง ทั่วถึงและเพียงพอ

ก. ยุทธศาสตร์จังหวัดที่ ๒ พัฒนาระบบโลจิสติกส์และการค้า เพื่อเป็นศูนย์กลางความเจริญของ ภาคอีสาน และรองรับประชาคม เศรษฐกิจอาเซียน

ข. ยุทธศาสตร์การพัฒนาของ อปท. ในเขตจังหวัดที่ ๖ ยุทธศาสตร์ด้านโครงสร้างพื้นฐาน

๑. ยุทธศาสตร์ด้านโครงสร้างพื้นฐานสร้างความสามารถในการแข่งขัน

๑.๑ แผนงานเคหะและชุมชน

ที่	โครงการ	วัตถุประสงค์	เป้าหมาย (ผลผลิตของ โครงการ)	งบประมาณ					ตัวชี้วัด (KPI)	ผลที่คาดว่าจะ ได้รับ
				๒๕๖๖ (บาท)	๒๕๖๗ (บาท)	๒๕๖๘ (บาท)	๒๕๖๙ (บาท)	๒๕๗๐ (บาท)		
๑	ก่อสร้างศาลาพักผ่อน ทางประจำหมู่บ้าน ๑๒ หมู่	เพื่อให้ประชาชนมี ที่พักผ่อนทางได้รับ ความสะดวกในการ เดินทาง	๑ โครงการ/ปี	๕๐,๐๐๐	๕๐,๐๐๐	๕๐,๐๐๐	๕๐,๐๐๐	๕๐,๐๐๐	มีที่พักผ่อน ทางเพิ่มขึ้น	ประชาชนได้รับ ความสะดวกใน การเดินทางมีที่ พักผ่อนทางอย่าง ปลอดภัย
๒	ตรวจสอบดูแลบำรุง คู่มือครองแนวเขตที่ สาธารณประโยชน์ ประจำ ตำบลหนอง ตะไก่	เพื่อตรวจสอบดูแล บำรุงและคู่มือครองที่ สาธารณประโยชน์ ตำบลหนองตะไก่	๑๒ หมู่บ้าน	๓๕๐,๐๐๐	๓๕๐,๐๐๐	๓๕๐,๐๐๐	๓๕๐,๐๐๐	๓๕๐,๐๐๐	ที่ สาธารณประโยชน์ ได้รับ การดูแล	สาธารณประโยชน์ ได้รับการดูแล บำรุงและได้รับ การคู่มือครอง อย่างถูกต้องตาม กฎหมาย

ที่	โครงการ	วัตถุประสงค์	เป้าหมาย (ผลผลิตของ โครงการ)	งบประมาณ					ตัวชี้วัด (KPI)	ผลที่คาดว่าจะ ได้รับ
				๒๕๖๖ (บาท)	๒๕๖๗ (บาท)	๒๕๖๘ (บาท)	๒๕๖๙ (บาท)	๒๕๗๐ (บาท)		
๓	โครงการล้อมรั้วลวด หนามรอบบึงหนอง บ้าน/หนองสีดา/โสก น้ำขาว บ้านกุดขมิ้น ม.๓	เพื่อดูแลคุ้มครองที่ สาธารณประโยชน์ และป้องกันการบุกรุก ของประชาชน	๑ โครงการ/ปี (แบ่งเป็น ๓ โครงการ) ระยะทาง ๒,๕๐๐ ม. (พร้อมประตู เปิด-ปิด)	๒๐๐,๐๐๐	๒๐๐,๐๐๐	๒๐๐,๐๐๐	๒๐๐,๐๐๐	๒๐๐,๐๐๐	สถานที่ ได้รับการดูแล	สาธารณประโยชน์ ได้รับการดูแล และได้รับการ คุ้มครองอย่าง ถูกต้องตาม กฎหมาย
๔	โครงการปรับปรุง อาคารศูนย์พัฒนาเด็ก เล็กตำบลหนองตะไไ้	เพื่อให้มีอาคารศูนย์ พัฒนาเด็กเล็กที่ เหมาะสมและมี พื้นที่จัดกิจกรรมการ เรียนการสอนได้ อย่างมีประสิทธิภาพ	๒ โครงการ รายละเอียดตาม แบบ อบต. กำหนด	๒๕๐,๐๐๐	๒๕๐,๐๐๐	๒๕๐,๐๐๐	๒๕๐,๐๐๐	๒๕๐,๐๐๐	มีอาคารศูนย์ เด็กเล็ก พัฒนา เหมาะแก่ การเรียน การสอน	มีอาคารศูนย์ พัฒนาเด็กเล็กที่ เหมาะสมและ พื้นที่จัดกิจกรรม การเรียนการ สอนอย่างมี ประสิทธิภาพ
๕	โครงการปรับปรุง อาคารอเนกประสงค์ ศูนย์พัฒนาเด็กเล็ก องค์การบริหารส่วน ตำบลหนองตะไไ้	เพื่อให้มีอาคาร อเนกประสงค์ศูนย์ พัฒนาเด็กเล็ก เหมาะแก่การเรียน การสอน	๓ โครงการ รายละเอียดตาม แบบ อบต. กำหนด	๓๐๐,๐๐๐	๓๐๐,๐๐๐	๓๐๐,๐๐๐	๓๐๐,๐๐๐	๓๐๐,๐๐๐	มีอาคาร อเนกประสง ค์ศูนย์พัฒนา เด็กเล็ก เหมาะแก่ การเรียน การสอน	มีอาคาร อเนกประสงค์ ศูนย์พัฒนาเด็ก เล็กเหมาะแก่การ เรียนการสอน

ที่	โครงการ	วัตถุประสงค์	เป้าหมาย (ผลผลิตของ โครงการ)	งบประมาณ					ตัวชี้วัด (KPI)	ผลที่คาดว่าจะ ได้รับ
				๒๕๖๖ (บาท)	๒๕๖๗ (บาท)	๒๕๖๘ (บาท)	๒๕๖๙ (บาท)	๒๕๗๐ (บาท)		
๖	โครงการก่อสร้าง อาคารสำนักงาน องค์การบริหารส่วน ตำบลหนองตะไก่อ	เพื่อใช้สำหรับปฏิบัติ ราชการ รองรับและ ประสานการ ดำเนินงานกับ บุคลากรหน่วยงานที่ เกี่ยวข้อง ประชาชน ได้รับความสะดวก ในการรับบริการ ต่างๆ	๑ โครงการ รายละเอียดตาม แบบ อบต. กำหนด	๒๐,๐๐๐,๐๐๐	๒๐,๐๐๐,๐๐๐	๒๐,๐๐๐,๐๐๐	๒๐,๐๐๐,๐๐๐	๒๐,๐๐๐,๐๐๐	มีอาคาร สำนักงาน เพิ่ม ๑ หลัง	มีประสิทธิภาพ ในการบริหารงาน การปฏิบัติงาน และการ ให้บริการชุมชนมี ความสะดวก รวดเร็วและเกิด ความพึงพอใจ ของประชาชน มากขึ้น

ก. ยุทธศาสตร์จังหวัดที่ ๒ พัฒนาระบบโลจิสติกส์และการค้า เพื่อเป็นศูนย์กลางความเจริญของ ภาคอีสาน และรองรับประชาคม เศรษฐกิจอาเซียน

ข. ยุทธศาสตร์การพัฒนาของ อปท. ในเขตจังหวัดที่ ๖ ยุทธศาสตร์ด้านโครงสร้างพื้นฐาน

๑. ยุทธศาสตร์ด้านโครงสร้างพื้นฐานสร้างความสามารถในการแข่งขัน

๑.๑ แผนงานด้านอุตสาหกรรมและการโยธา

ที่	โครงการ	วัตถุประสงค์	เป้าหมาย (ผลผลิตของ โครงการ)	งบประมาณ					ตัวชี้วัด (KPI)	ผลที่คาดว่าจะ ได้รับ
				๒๕๖๖ (บาท)	๒๕๖๗ (บาท)	๒๕๖๘ (บาท)	๒๕๖๙ (บาท)	๒๕๗๐ (บาท)		
๑	โครงการปรับปรุงถนนบ้านห้วยวัด หมู่ที่ ๑ สายที่ ๑ บ้านห้วยวัด-บ้านสองครเหนือ ,สายที่ ๒ สายบ้านห้วยวัด-ห้องน้อย	เพื่อให้ราษฎรได้ใช้สัญจรไปมาได้สะดวกภายในหมู่บ้านและระหว่างหมู่บ้าน	สายที่ ๑ ดำเนินการเกรดปรับเกลี่ยบดอัดแน่นพื้นที่ทางเดิมขนาดกว้าง ๔ ม.ยาว ๑,๕๐๐ ม.คิดเป็นพื้นที่ ๖,๐๐๐ ตร.ม.,สายที่ ๒ ดำเนินการเกรดปรับเกลี่ยบดอัดแน่นพื้นที่ทางเดิมขนาดกว้าง ๓ ม.ยาว ๙๐๐ ม.คิดเป็นพื้นที่ ๒,๗๐๐ ตร.ม. ตามแบบ อบต.กำหนด	๕๒,๒๐๐	๕๒,๒๐๐	-	-	-	สภาพถนนดีขึ้น	ราษฎรได้รับความสะดวกในการสัญจรไปมาภายในหมู่บ้านและระหว่างหมู่บ้าน
๒	โครงการปรับปรุงถนนบ้านกุดขมิ้น หมู่ที่ ๓ สายที่ ๑ สายบ้านนายกฤษณะ-บ้านนางจุฑามาศ,สายที่ ๒ สายบ้านกุดขมิ้น-คุ้มบ้านโนนสง่า	เพื่อให้ราษฎรได้ใช้สัญจรไปมาได้สะดวกภายในหมู่บ้านและระหว่างหมู่บ้าน	สายที่ ๑ ดำเนินการเกรดปรับเกลี่ยบดอัดแน่นพื้นที่ทางเดิมขนาดกว้าง ๓ ม.ยาว ๖๐๐ ม.คิดเป็นพื้นที่ ๑,๘๐๐ ตร.ม.,สายที่ ๒ ดำเนินการเกรดปรับเกลี่ยบดอัดแน่นพื้นที่ทางเดิมขนาดกว้าง ๓ ม.ยาว ๓,๕๐๐ ม.คิดเป็นพื้นที่ ๑๐,๕๐๐ ตร.ม. ตามแบบ อบต.กำหนด	๗๓,๘๐๐	๗๓,๘๐๐	-	-	-	สภาพถนนดีขึ้น	ราษฎรได้รับความสะดวกในการสัญจรไปมาภายในหมู่บ้านและระหว่างหมู่บ้าน

ที่	โครงการ	วัตถุประสงค์	เป้าหมาย (ผลผลิตของ โครงการ)	งบประมาณ					ตัวชี้วัด (KPI)	ผลที่คาดว่าจะ ได้รับ
				๒๕๖๖ (บาท)	๒๕๖๗ (บาท)	๒๕๖๘ (บาท)	๒๕๖๙ (บาท)	๒๕๗๐ (บาท)		
๓	ก่อสร้างถนนหินคลุก เส้นห้วยวัด ม.๑ ถึง หนองพยอม ม.๖	เพื่อให้ราษฎรได้ใช้ สัญจรไปมาได้ สะดวกภายใน หมู่บ้านและ ระหว่างหมู่บ้าน	กว้าง ๕ ม.ยาว ๑,๕๐๐ ม. หนา ๐.๑๕ ม.	๕๐๐,๐๐๐	๕๐๐,๐๐๐	๕๐๐,๐๐๐	๕๐๐,๐๐๐	๕๐๐,๐๐๐	จำนวนถนน ที่เพิ่มขึ้น	ราษฎรได้รับ ความสะดวกใน การสัญจรไปมา ภายในหมู่บ้าน และระหว่าง หมู่บ้าน
๔	โครงการซ่อมแซม ถนนหินคลุก บ้าน ห้วยวัด ม.๑ สาย บ้านห้วยวัด - บ้าน สองครเหนือ	เพื่อให้ราษฎรได้ใช้ สัญจรไปมาได้ สะดวกภายใน หมู่บ้านและ ระหว่างหมู่บ้าน	วางท่อ คสล.Ø ๐.๖๐ ม.จำนวน ๒ แถวๆละ ๕ ท่อน ลงดินถมขนาด กว้าง ๕ ม.ยาว ๓๐ ม. หนา ๐.๑๐ ม.ปริมาตร ดินถม ๒๐ ลบ.ม. พร้อมปรับเกลี่ยตาม แบบ อบต.กำหนด	๓๙,๘๐๐	-	-	-	-	สภาพถนนดี ขึ้น	ราษฎรได้รับ ความสะดวกใน การสัญจรไปมา ภายในหมู่บ้าน และระหว่าง หมู่บ้าน
๕	ก่อสร้างถนนดินถม จากหัวถนน ถึง หนองไผ่ บ้านห้วยวัด ม.๑	เพื่อให้ราษฎรได้ใช้ สัญจรไปมาได้ สะดวกภายใน หมู่บ้านและ ระหว่างหมู่บ้าน	๑ โครงการ (ตามแบบและ รายละเอียด อบต.กำหนด	๒๐๐,๐๐๐	๒๐๐,๐๐๐	๒๐๐,๐๐๐	๒๐๐,๐๐๐	๒๐๐,๐๐๐	จำนวนถนน ที่เพิ่มขึ้น	ราษฎรได้รับ ความสะดวกใน การสัญจรไปมา ภายในหมู่บ้าน และระหว่าง หมู่บ้าน

ที่	โครงการ	วัตถุประสงค์	เป้าหมาย (ผลผลิตของ โครงการ)	งบประมาณ					ตัวชี้วัด (KPI)	ผลที่คาดว่าจะ ได้รับ
				๒๕๖๖ (บาท)	๒๕๖๗ (บาท)	๒๕๖๘ (บาท)	๒๕๖๙ (บาท)	๒๕๗๐ (บาท)		
๖	โครงการซ่อมแซมถนนหินคลุก บ้านหนองพยอม หมู่ที่ ๖ สายบ้านเลียบบคลองหนองพยอม	เพื่อให้ราษฎรได้ใช้สัญจรไปมาได้สะดวกภายในหมู่บ้านและระหว่างหมู่บ้าน	วางท่อ คสล.Ø ๐.๖๐ ม.จำนวน ๒ แถวๆละ ๖ ท่อน ลงดินถมขนาดกว้าง ๕ ม.ยาว ๓๐ ม.หนา ๐.๑๐ ม.ปริมาตรดินถม ๒๐ ลบ.ม.พร้อมเกรดปรับเกลี่ยตามแบบแปลน อบต.กำหนด	๔๕,๘๐๐	-	-	-	-	สภาพถนนดีขึ้น	ราษฎรได้รับความสะดวกในการสัญจรไปมาภายในหมู่บ้านและระหว่างหมู่บ้าน
๗	โครงการซ่อมแซมถนนหินคลุก บ้านโนนตะแบง หมู่ที่ ๘ สายหน้าฟาร์มแอลอาร์-ฟาร์มไก่ชน	เพื่อให้ราษฎรได้ใช้สัญจรไปมาได้สะดวกภายในหมู่บ้านและระหว่างหมู่บ้าน	ขนาดกว้าง ๔ ม.ยาว ๒๕๐ ม.หนา ๐.๑๕ ม.ปริมาตรหินคลุก ๑๘๐ ลบ.ม.ตามแบบแปลน อบต.กำหนด	๗๘,๐๐๐	-	-	-	-	จำนวนถนนที่เพิ่มขึ้น	ราษฎรได้รับความสะดวกในการสัญจรไปมาภายในหมู่บ้านและระหว่างหมู่บ้าน
๘	โครงการก่อสร้างถนนคสล.สายข้างวัด – บ้านนายชาติ บ้านห้วยวัด หมู่ที่ ๑	เพื่อให้ประชาชนได้ใช้สัญจรไปมาได้สะดวกภายในหมู่บ้านและระหว่างหมู่บ้าน	ขนาดกว้าง ๔ เมตร ยาว ๕๐ เมตร หนา ๐.๑๕ เมตร หรือมีพื้นที่ไม่น้อยกว่า ๒๐๐ ตร.ม.ตามแบบแปลน อบต.กำหนด	๒๐๐,๐๐๐	๒๐๐,๐๐๐	๒๐๐,๐๐๐	๒๐๐,๐๐๐	๒๐๐,๐๐๐	ประชาชนร้อยละ ๗๐ ได้รับความสะดวกในการสัญจรไปมา	ราษฎรได้รับความสะดวกในการสัญจรไปมาภายในหมู่บ้านและระหว่างหมู่บ้าน

ที่	โครงการ	วัตถุประสงค์	เป้าหมาย (ผลผลิตของ โครงการ)	งบประมาณ					ตัวชี้วัด (KPI)	ผลที่คาดว่าจะ ได้รับ
				๒๕๖๖ (บาท)	๒๕๖๗ (บาท)	๒๕๖๘ (บาท)	๒๕๖๙ (บาท)	๒๕๗๐ (บาท)		
๙	โครงการก่อสร้างถนน คสล.สายห้วยวัด - หนองหินตั้ง บ้าน ห้วยวัด หมู่ที่ ๑	เพื่อให้ประชาชนมี เส้นทางการ คมนาคมที่สะดวกขึ้น	กว้าง ๔ ม. ยาว ๑๕๐ ม. หนาเฉลี่ย ๐.๑๕ ม. คิดเป็นพื้นที่ไม่ น้อยกว่า ๖๐๐ ตร. ม. พร้อมลงไหล่ทาง หินคลุกกว้างข้างละ ๐.๕๐ ม. หนาเฉลี่ย ๐.๑๕ ม.	๓๖๙,๐๐๐	-	-	-	-	ร้อยละ ๕๐ ของ ประชาชน หมู่ที่ ๑ และพื้นที่ ใกล้เคียงมี เส้นทาง คมนาคมที่ สะดวกขึ้น	ประชาชนมี เส้นทางการ คมนาคมที่ สะดวกขึ้น
๑๐	โครงการก่อสร้าง ถนนลูกรังจากแปลง เกษตร - ทำเดื่อ หมู่ ที่ ๑	เพื่อให้ประชาชนมี เส้นทางการ คมนาคมที่สะดวกขึ้น	กว้าง ๔ ม. ยาว ๑,๐๐๐ ม. (ตามแบบและ รายละเอียด อบต.กำหนด)	๒๕๐,๐๐๐	๒๕๐,๐๐๐	๒๕๐,๐๐๐	๒๕๐,๐๐๐	๒๕๐,๐๐๐	ร้อยละ ๕๐ ของ ประชาชน หมู่ที่ ๑ และพื้นที่ ใกล้เคียงมี เส้นทาง คมนาคมที่ สะดวกขึ้น	ประชาชนมี เส้นทางการ คมนาคมที่ สะดวกขึ้น

ที่	โครงการ	วัตถุประสงค์	เป้าหมาย (ผลผลิตของ โครงการ)	งบประมาณ					ตัวชี้วัด (KPI)	ผลที่คาดว่าจะ ได้รับ
				๒๕๖๖ (บาท)	๒๕๖๗ (บาท)	๒๕๖๘ (บาท)	๒๕๖๙ (บาท)	๒๕๗๐ (บาท)		
๑๑	ซ่อมแซมถนนหิน คลุกสายทางเข้า คลองลึก หมู่ ๒ บ้าน หนองตะไก่อ	เพื่อให้ราษฎรได้ใช้ สัญจรไปมาได้ สะดวกภายใน หมู่บ้านและ ระหว่างหมู่บ้าน	ดำเนินการลง ดินถมขนาด กว้าง ๓ ยาว ๔๐๐ ม.หนา เฉลี่ย ๐.๑๐ ม. ปริมาตรหิน คลุกไม่น้อยกว่า ๑๒๐ ตร.ม. พร้อมเกรดปรับ เฉลี่ยบดทับแน่น	๕๐,๐๐๐	๕๐,๐๐๐	๕๐,๐๐๐	๕๐,๐๐๐	๕๐,๐๐๐	สภาพถนนดี ขึ้น	ราษฎรได้รับ ความสะดวกใน การสัญจรไปมา ภายในหมู่บ้าน และระหว่าง หมู่บ้าน
๑๒	ซ่อมแซมถนนหินคลุก บ้านห้วยวัด ม.๑ สายนาเคิง	เพื่อให้ราษฎรได้ใช้ สัญจรไปมาได้ สะดวกภายใน หมู่บ้านและ ระหว่างหมู่บ้าน	ลงหินคลุก กว้าง ๓ ม.ยาว ๓๐๐ ม.หนา เฉลี่ย ๐.๑๐ ม. ปริมาตรหิน คลุก ๙๐ ลบ. ม.พร้อมเกรด ปรับเฉลี่ย	๑๐๐,๐๐๐	๑๐๐,๐๐๐	๑๐๐,๐๐๐	๑๐๐,๐๐๐	๑๐๐,๐๐๐	สภาพถนนดี ขึ้น	ราษฎรได้รับ ความสะดวกใน การสัญจรไปมา ภายในหมู่บ้าน และระหว่าง หมู่บ้าน

ที่	โครงการ	วัตถุประสงค์	เป้าหมาย (ผลผลิตของ โครงการ)	งบประมาณ					ตัวชี้วัด (KPI)	ผลที่คาดว่าจะ ได้รับ
				๒๕๖๖ (บาท)	๒๕๖๗ (บาท)	๒๕๖๘ (บาท)	๒๕๖๙ (บาท)	๒๕๗๐ (บาท)		
๑๓	ปรับปรุงถนนหิน คลุก บ้านหนองตะไก้ ม.๒ สายคลองห้วย ลึก	เพื่อให้ราษฎรได้ใช้ สัญจรไปมาได้ สะดวกภายใน หมู่บ้านและ ระหว่างหมู่บ้าน	ลงหินคลุก กว้าง ๓ ม.ยาว ๓๐๐ ม.หนา เฉลี่ย ๐.๑๐ ม. บริเวณตรงข้าม	๑๐๐,๐๐๐	๑๐๐,๐๐๐	๑๐๐,๐๐๐	๑๐๐,๐๐๐	๑๐๐,๐๐๐	สภาพถนนดี ขึ้น	ราษฎรได้รับ ความสะดวกใน การสัญจรไปมา ภายในหมู่บ้าน และระหว่าง
๑๔	ก่อสร้างถนน คสล. เส้นข้างวัดหนองตะไก้ ม.๒	เพื่อให้ราษฎรได้ใช้ สัญจรไปมาได้ สะดวกภายใน หมู่บ้านและ ระหว่างหมู่บ้าน	๑ โครงการ (ตามแบบและ รายละเอียด อบต.กำหนด)	๓๐๐,๐๐๐	๓๐๐,๐๐๐	๓๐๐,๐๐๐	๓๐๐,๐๐๐	๓๐๐,๐๐๐	จำนวนถนน ที่เพิ่มขึ้น	ราษฎรได้รับ ความสะดวกใน การสัญจรไปมา ภายในหมู่บ้าน และระหว่าง หมู่บ้าน
๑๕	ก่อสร้างถนน คสล. เส้นบ้านนางล้วน เสริมจันทร์ บ้าน หนองตะไก้ ม.๒	เพื่อให้ราษฎรได้ใช้ สัญจรไปมาได้ สะดวกภายใน หมู่บ้านและ ระหว่างหมู่บ้าน	๑ โครงการ (ตามแบบและ รายละเอียด อบต.กำหนด)	๔๕๐,๐๐๐	๔๕๐,๐๐๐	๔๕๐,๐๐๐	๔๕๐,๐๐๐	๔๕๐,๐๐๐	จำนวนถนน ที่เพิ่มขึ้น	ราษฎรได้รับ ความสะดวกใน การสัญจรไปมา ภายในหมู่บ้าน และระหว่าง หมู่บ้าน

ที่	โครงการ	วัตถุประสงค์	เป้าหมาย (ผลผลิตของ โครงการ)	งบประมาณ					ตัวชี้วัด (KPI)	ผลที่คาดว่าจะ ได้รับ
				๒๕๖๖ (บาท)	๒๕๖๗ (บาท)	๒๕๖๘ (บาท)	๒๕๖๙ (บาท)	๒๕๗๐ (บาท)		
๑๖	ก่อสร้างถนนลูกรัง สายเลียบบคลองห้วย ลึก หมู่บ้านหนองตะไก่ ม.๒	เพื่อให้ราษฎรได้ใช้ สัญจรไปมาได้ สะดวกภายใน หมู่บ้านและ ระหว่างหมู่บ้าน	กว้าง ๔ ม.ยาว ๒,๐๐๐ ม. หนา ๐.๕๐ ม.	๒๕๐,๐๐๐	๒๕๐,๐๐๐	๒๕๐,๐๐๐	๒๕๐,๐๐๐	๒๕๐,๐๐๐	จำนวนถนน ที่เพิ่มขึ้น	ราษฎรได้รับ ความสะดวกใน การสัญจรไปมา ภายในหมู่บ้าน และระหว่าง หมู่บ้าน
๑๗	ก่อสร้างถนน คสล. สายบ้านนายประสิทธิ์ ถึง สระเก็บน้ำทำโป่ง บ้านหนองตะไก่ ม.๒	เพื่อให้ราษฎรได้ใช้ สัญจรไปมาได้ สะดวกภายใน หมู่บ้านและ ระหว่างหมู่บ้าน	กว้าง ๕ ม.ยาว ๑๐๐ ม.หนา ๐.๑๕ ม.หรือมี พื้นที่ไม่น้อย กว่า ๕๐๐ ตร.ม.	๔๐๐,๐๐๐	๔๐๐,๐๐๐	๔๐๐,๐๐๐	๔๐๐,๐๐๐	๔๐๐,๐๐๐	จำนวนถนน ที่เพิ่มขึ้น	ราษฎรได้รับ ความสะดวกใน การสัญจรไปมา ภายในหมู่บ้าน และระหว่าง หมู่บ้าน
๑๘	ก่อสร้างถนนหินคลุก เส้นบ้านนายดำเนิน บ้านหนองตะไก่ ม.๒	เพื่อให้ราษฎรได้ใช้ สัญจรไปมาได้ สะดวกภายใน หมู่บ้านและ ระหว่างหมู่บ้าน	กว้าง ๔ ม.ยาว ๕๐๐ ม. หนา ๐.๑๕ ม.	๓๐๐,๐๐๐	๓๐๐,๐๐๐	๓๐๐,๐๐๐	๓๐๐,๐๐๐	๓๐๐,๐๐๐	จำนวนถนน ที่เพิ่มขึ้น	ราษฎรได้รับ ความสะดวกใน การสัญจรไปมา ภายในหมู่บ้าน และระหว่าง หมู่บ้าน

ที่	โครงการ	วัตถุประสงค์	เป้าหมาย (ผลผลิตของ โครงการ)	งบประมาณ					ตัวชี้วัด (KPI)	ผลที่คาดว่าจะ ได้รับ
				๒๕๖๖ (บาท)	๒๕๖๗ (บาท)	๒๕๖๘ (บาท)	๒๕๖๙ (บาท)	๒๕๗๐ (บาท)		
๑๙	ก่อสร้างถนนลูกรัง จากทางแยกหนองกก บ้านหนองตะไก่ ม.๒ ถึงห้วยลึก บ้านสองครเหนือ ม. ๑๐	เพื่อให้ราษฎรได้ใช้ สัญจรไปมาได้ สะดวกภายใน หมู่บ้านและ ระหว่างหมู่บ้าน	กว้าง ๔ ม.ยาว ๑,๒๐๐ ม. หนา ๐.๑๕ ม.	๒๐๐,๐๐๐	๒๐๐,๐๐๐	๒๐๐,๐๐๐	๒๐๐,๐๐๐	๒๐๐,๐๐๐	จำนวนถนน ที่เพิ่มขึ้น	ราษฎรได้รับ ความสะดวกใน การสัญจรไปมา ภายในหมู่บ้าน และระหว่าง หมู่บ้าน
๒๐	ก่อสร้างถนนดิน เส้นหนองกก ถึง บ้านนายจระ บ้าน หนองตะไก่ ม.๒	เพื่อให้ราษฎรได้ใช้ สัญจรไปมาได้ สะดวกภายใน หมู่บ้านและ ระหว่างหมู่บ้าน	กว้าง ๔ ม.ยาว ๕๐๐ ม. หนา ๐.๕๐ ม.	๑๕๐,๐๐๐	๑๕๐,๐๐๐	๑๕๐,๐๐๐	๑๕๐,๐๐๐	๑๕๐,๐๐๐	จำนวนถนน ที่เพิ่มขึ้น	ราษฎรได้รับ ความสะดวกใน การสัญจรไปมา ภายในหมู่บ้าน และระหว่าง หมู่บ้าน
๒๑	ก่อสร้างถนนดินถม เส้นบ้านนายประสิทธิ์ สุขัง ถึงหนองอีตู๋ บ้าน หนองตะไก่ ม.๒	เพื่อให้ราษฎรได้ใช้ สัญจรไปมาได้ สะดวกภายใน หมู่บ้านและ ระหว่างหมู่บ้าน	กว้าง ๕ ม.ยาว ๑,๐๐๐ ม. หนา ๐.๕๐ ม.	๒๐๐,๐๐๐	๒๐๐,๐๐๐	๒๐๐,๐๐๐	๒๐๐,๐๐๐	๒๐๐,๐๐๐	จำนวนถนน ที่เพิ่มขึ้น	ราษฎรได้รับ ความสะดวกใน การสัญจรไปมา ภายในหมู่บ้าน และระหว่าง หมู่บ้าน

ที่	โครงการ	วัตถุประสงค์	เป้าหมาย (ผลผลิตของ โครงการ)	งบประมาณ					ตัวชี้วัด (KPI)	ผลที่คาดว่าจะ ได้รับ
				๒๕๖๖ (บาท)	๒๕๖๗ (บาท)	๒๕๖๘ (บาท)	๒๕๖๙ (บาท)	๒๕๗๐ (บาท)		
๒๒	ก่อสร้างถนนดินถม ติดทางหลวง รพช. ถึง ที่นายนายดำเนิน บ้านหนองตะไก่อ ม.๒	เพื่อให้ราษฎรได้ใช้ สัญจรไปมาได้ สะดวกภายใน หมู่บ้านและ ระหว่างหมู่บ้าน	กว้าง ๔ ม.ยาว ๕๐๐ ม. หนา ๐.๕๐ ม.	๑๐๐,๐๐๐	๑๐๐,๐๐๐	๑๐๐,๐๐๐	๑๐๐,๐๐๐	๑๐๐,๐๐๐	จำนวนถนน ที่เพิ่มขึ้น	ราษฎรได้รับ ความสะดวกใน การสัญจรไปมา ภายในหมู่บ้าน และระหว่าง หมู่บ้าน
๒๓	โครงการซ่อมแซม ถนนหินคลุก บ้าน สวนป่า ม.๙ สาย ตะวันออกอ่างห้วย วังแห้ว	เพื่อให้ราษฎรได้ใช้ สัญจรไปมาได้ สะดวกภายใน หมู่บ้านและ ระหว่างหมู่บ้าน	กว้าง ๓ ม.ยาว ๒๐ ม. หนา ๓ ม.ปริมาตรดิน ถม ๒๓๔ ลบ.ม.พร้อม เกรดปรับเกลี่ยบดทับ แน่น ลงหินคลุกขนาด กว้าง ๓ ม.ยาว ๓๐ ม. หนา ๐.๑๐ ม.ปริมาตร หินคลุก ๑๐ ลบ.ม. พร้อมเกรดปรับเกลี่ย บดทับแน่นตามแบบ อบต.กำหนด	๓๕,๐๐๐	-	-	-	-	สภาพถนนดี ขึ้น	ราษฎรได้รับ ความสะดวกใน การสัญจรไปมา ภายในหมู่บ้าน และระหว่าง หมู่บ้าน
๒๔	โครงการซ่อมแซม ถนนดินถม บ้านสวน ป่า ม.๙ สายบ้าน สวนป่า- ห้วยนา	เพื่อให้ราษฎรได้ใช้ สัญจรไปมาได้ สะดวกภายใน หมู่บ้านและ ระหว่างหมู่บ้าน	วางท่อ คสล.Ø ๐.๖๐ ม.จำนวน ๒ แถวๆ ละ ๕ ท่อน ลงดินถม ขนาดกว้าง ๕ ม.ยาว ๓๐ ม.หนา ๐.๑๐ ม.ปริมาตรดินถม ๒๐ ลบ.ม.พร้อมเกรด ปรับเกลี่ยตามแบบ แปลน อบต.กำหนด	๓๙,๘๐๐	-	-	-	-	สภาพถนนดี ขึ้น	ราษฎรได้รับ ความสะดวกใน การสัญจรไปมา ภายในหมู่บ้าน และระหว่าง หมู่บ้าน

ที่	โครงการ	วัตถุประสงค์	เป้าหมาย (ผลผลิตของ โครงการ)	งบประมาณ					ตัวชี้วัด (KPI)	ผลที่คาดว่าจะ ได้รับ
				๒๕๖๖ (บาท)	๒๕๖๗ (บาท)	๒๕๖๘ (บาท)	๒๕๖๙ (บาท)	๒๕๗๐ (บาท)		
๒๕	ก่อสร้างรางระบายน้ำ คสล.บ้านหนองตะไก่อ หมู่ที่ ๒ สายข้าง อนามัยหนองตะไก่อ	เพื่อให้น้ำระบายได้ สะดวกรวดเร็วและ ไม่เกิดน้ำท่วมขัง	กว้าง ภายนอก ๐.๔๕ ม. ลึก เฉลี่ย ๐.๒๕ ม. ความยาว ๗๕ ม. หรือมีพื้นที่ ดำเนินการไม่ น้อยกว่า ๓๓.๗๕ ตร.ม.	๑๐๐,๐๐๐	๑๐๐,๐๐๐	๑๐๐,๐๐๐	๑๐๐,๐๐๐	๑๐๐,๐๐๐	การระบาย น้ำได้ดี	น้ำระบายได้ สะดวกรวดเร็ว และไม่เกิดน้ำ ท่วมขัง
๒๖	ก่อสร้างถนนหินคลุก สายท่าโปร่ง ถึง หนองอีตุ้ บ้านหนอง ตะไก่อ หมู่ที่ ๒	เพื่อให้ราษฎรได้ใช้ สัญจรไปมาได้ สะดวกภายใน หมู่บ้านและ ระหว่างหมู่บ้าน	กว้าง ๕ ม. ยาว ๕๐๐ม. ยาว ๑,๐๐๐ หนา ๐.๐๑ ม.	๒๐๐,๐๐๐	๒๐๐,๐๐๐	๒๐๐,๐๐๐	๒๐๐,๐๐๐	๒๐๐,๐๐๐	ถนนใช้ สัญจรที่มา ได้สะดวก	ราษฎรได้รับ ความสะดวกใน การสัญจรไปมา ภายในหมู่บ้าน และระหว่าง หมู่บ้าน
๒๗	โครงการวางท่อ ฝี้อ รับน้ำเข้าสระเก็บน้ำ วัดหนองตะไก่อ บ้าน หนองตะไก่อ หมู่ที่ ๒	เพื่อให้ประชาชนมี น้ำอุปโภค-บริโภค และการเกษตร อย่างทั่วถึงและ เพียงพอ	ขนาดท่อฝี้อ เส้นผ่าน ศูนย์กลาง ๐.๒๐ เมตรยาว ๒๘๐ เมตร เอ็นพี ๘ ตาม แบบแปลน อบต.กำหนด	๓๕๐,๐๐๐	๓๕๐,๐๐๐	๓๕๐,๐๐๐	๓๕๐,๐๐๐	๓๕๐,๐๐๐	มีน้ำใช้อย่าง เพียงพอ	ประชาชนมีน้ำใช้ ในการอุปโภคขบ บริโภค และใช้ใน การเกษตรอย่าง ทั่วถึงและเพียงพอ

ที่	โครงการ	วัตถุประสงค์	เป้าหมาย (ผลผลิตของ โครงการ)	งบประมาณ					ตัวชี้วัด (KPI)	ผลที่คาดว่าจะ ได้รับ
				๒๕๖๖ (บาท)	๒๕๖๗ (บาท)	๒๕๖๘ (บาท)	๒๕๖๙ (บาท)	๒๕๗๐ (บาท)		
๒๙	ขุดลอกสระเก็บน้ำทำ โป่ง บ้านหนองตะไก่ ม.๒	เพื่อให้ประชาชนมี น้ำใช้ในการอุปโภค - บริโภคและ การเกษตรอย่าง ทั่วถึงและเพียงพอ	ขนาดกว้าง ๕๐ เมตร ยาว ๑๒๐ เมตร หนา ๒ เมตร หรือมีปริมาตร ดินขุดไม่น้อย กว่า ๑๒,๐๐๐ ลบ.ม ตามแบบ แปลน อบต. กำหนด	๖๕๐,๐๐๐	๖๕๐,๐๐๐	๖๕๐,๐๐๐	๖๕๐,๐๐๐	๖๕๐,๐๐๐	มีแหล่งน้ำใช้ เพียงพอ	ประชาชนมีน้ำใช้ ในการอุปโภคขบ บริโภค และใช้ใน การเกษตรอย่าง ทั่วถึงและเพียงพอ

ที่	โครงการ	วัตถุประสงค์	เป้าหมาย (ผลผลิตของ โครงการ)	งบประมาณ					ตัวชี้วัด (KPI)	ผลที่คาดว่าจะ ได้รับ
				๒๕๖๖ (บาท)	๒๕๖๗ (บาท)	๒๕๖๘ (บาท)	๒๕๖๙ (บาท)	๒๕๗๐ (บาท)		
๒๘	ซ่อมสร้างถนน คสล.สาย บ้านนายสาคร บ้านกุด ขมิ้น หมู่ที่ ๓	เพื่อให้ราษฎรได้ใช้ สัญจรไปมาได้สะดวก ภายในหมู่บ้านและ ระหว่างหมู่บ้าน	ช่วงที่ ๑ กว้าง ๔ ม.ระยะทาง ๔๐ ม.หนาเฉลี่ย ๐.๑๐ ม. คิด เป็นพื้นที่ไม่น้อย กว่า ๑๖๐ ตร.ม. พร้อมไหล่ทางหิน คลุกข้างละ ๐.๕๐ ม.หนาเฉลี่ย ๐.๑๕ ม. ช่วงที่ ๒ กว้าง ๔ ม. ระยะทาง ๑๐๐ ม.หนาเฉลี่ย ๐.๑๕ ม.คิดเป็น พื้นที่ไม่น้อยกว่า ๔๐๐ ตร.ม. พร้อมไหล่ทางหิน คลุกข้างละ ๐.๕๐ ม.หนาเฉลี่ย ๐.๑๕ ม.	๔๕๐,๐๐๐	๔๕๐,๐๐๐	๔๕๐,๐๐๐	๔๕๐,๐๐๐	๔๕๐,๐๐๐	ร้อยละ ๕๐ ของประชาชน หมู่ที่ ๒ และ พื้นที่ใกล้เคียง มีเส้นทาง คมนาคมที่ สะดวกขึ้น	ประชาชนมีเส้นทาง การคมนาคมที่ สะดวกขึ้น

ที่	โครงการ	วัตถุประสงค์	เป้าหมาย (ผลผลิตของ โครงการ)	งบประมาณ					ตัวชี้วัด (KPI)	ผลที่คาดว่าจะ ได้รับ
				๒๕๖๖ (บาท)	๒๕๖๗ (บาท)	๒๕๖๘ (บาท)	๒๕๖๙ (บาท)	๒๕๗๐ (บาท)		
๒๙	โครงการก่อสร้าง ถนนลูกรังสายหน้า บ้านประสิทธิ์ - ไร่ นายหาญ หมู่ ๒	เพื่อให้ประชาชนมี เส้นทาง คมนาคมที่สะดวกขึ้น	กว้าง ๓ ม.ยาว ๖๐๐ ม.(ตาม แบบและ รายละเอียด อบต.กำหนด)	๒๐๐,๐๐๐	๒๐๐,๐๐๐	๒๐๐,๐๐๐	๒๐๐,๐๐๐	๒๐๐,๐๐๐	ร้อยละ ๕๐ ของ ประชาชน หมู่ที่ ๒ และพื้นที่ ใกล้เคียงมี เส้นทาง คมนาคมที่ สะดวกขึ้น	ประชาชนมี เส้นทาง คมนาคมที่ สะดวกขึ้น
๓๐	โครงการก่อสร้าง ถนนลูกรังสายเลียบบ คลองยาง หมู่ที่ ๒	เพื่อให้ประชาชนมี เส้นทาง คมนาคมที่สะดวกขึ้น	กว้าง ๓ ม.ยาว ๑,๐๐๐ ม. (ตามแบบและ รายละเอียด อบต.กำหนด)	๒๕๐,๐๐๐	๒๕๐,๐๐๐	๒๕๐,๐๐๐	๒๕๐,๐๐๐	๒๕๐,๐๐๐	ร้อยละ ๕๐ ของ ประชาชน หมู่ที่ ๒ และพื้นที่ ใกล้เคียงมี เส้นทาง คมนาคมที่ สะดวกขึ้น	ประชาชนมี เส้นทาง คมนาคมที่ สะดวกขึ้น

ที่	โครงการ	วัตถุประสงค์	เป้าหมาย (ผลผลิตของ โครงการ)	งบประมาณ					ตัวชี้วัด (KPI)	ผลที่คาดว่าจะ ได้รับ
				๒๕๖๖ (บาท)	๒๕๖๗ (บาท)	๒๕๖๘ (บาท)	๒๕๖๙ (บาท)	๒๕๗๐ (บาท)		
๓๑	โครงการก่อสร้าง ถนนลูกรังสายบ้าน นายเขาว์ – ศาลตาปู่ หมู่ที่ ๒	เพื่อให้ประชาชนมี เส้นทาง คมนาคมที่สะดวกขึ้น	กว้าง ๔ ม.ยาว ๗๐๐ ม.(ตาม แบบและ รายละเอียด อบต.กำหนด)	๒๐๐,๐๐๐	๒๐๐,๐๐๐	๒๐๐,๐๐๐	๒๐๐,๐๐๐	๒๐๐,๐๐๐	ร้อยละ ๕๐ ของประชาชน หมู่ที่ ๒ และ พื้นที่ใกล้เคียง มีเส้นทาง คมนาคมที่ สะดวกขึ้น	ประชาชนมี เส้นทาง คมนาคมที่ สะดวกขึ้น
๓๒	โครงการก่อสร้าง ถนนลูกรังสายบ้าน กุดขมื่น – ห้วยลึก หมู่ที่ ๒	เพื่อให้ประชาชนมี เส้นทาง คมนาคมที่สะดวกขึ้น	กว้าง ๓ ม.ยาว ๑,๐๐๐ ม. (ตามแบบและ รายละเอียด อบต.กำหนด)	๒๐๐,๐๐๐	๒๐๐,๐๐๐	๒๐๐,๐๐๐	๒๐๐,๐๐๐	๒๐๐,๐๐๐	ร้อยละ ๕๐ ของประชาชน หมู่ที่ ๒ และ พื้นที่ใกล้เคียง มีเส้นทาง คมนาคมที่ สะดวกขึ้น	ประชาชนมี เส้นทาง คมนาคมที่ สะดวกขึ้น

ที่	โครงการ	วัตถุประสงค์	เป้าหมาย (ผลผลิตของ โครงการ)	งบประมาณ					ตัวชี้วัด (KPI)	ผลที่คาดว่าจะ ได้รับ
				๒๕๖๖ (บาท)	๒๕๖๗ (บาท)	๒๕๖๘ (บาท)	๒๕๖๙ (บาท)	๒๕๗๐ (บาท)		
๓๓	โครงการซ่อมสร้าง ถนน คสล.สายบ้าน นายวิสิทธิ์ - วัด หนองตะไก่ บ้าน หนองตะไก่ หมู่ที่ ๒	เพื่อให้ประชาชนมี เส้นทางการ คมนาคมที่สะดวกขึ้น	กว้าง ๖ ม.ยาว ๑๐๐ ม.หนาเฉลี่ย ๐.๑๕ ม. คิดเป็นพื้นที่ไม่น้อยกว่า ๖๐๐ ตร.ม. (ตาม แบบและรายละเอียด อบต.กำหนด)	๔๒๐,๐๐๐	-	-	-	-	ร้อยละ ๗๐ ของ ประชาชนหมู่ที่ ๒ และพื้นที่ ใกล้เคียงมี เส้นทางคมนาคม ที่สะดวกขึ้น	ประชาชนมี เส้นทางการ คมนาคมที่ สะดวกขึ้น
๓๔	โครงการปรับปรุง ถนนบ้านหนองตะไก่ หมู่ที่ ๒.สายที่ ๑ สายท่าโป่ง-หนองอีตู, สายที่ ๒ สายห้วย ลึก-ทล.๑๐๕๖	เพื่อให้ประชาชนมี เส้นทางการ คมนาคมที่สะดวกขึ้น	สายที่ ๑ ดำเนิน เกรดปรับเกลี่ยบดอัด แน่นพื้นที่ทางเดิม ขนาดกว้าง ๓ ม.ยาว ๑,๒๐๐ ม.คิดเป็น พื้นที่ ๓,๖๐๐ ตร.ม., สายที่ ๒ ดำเนินการ เกรดปรับเกลี่ยบดอัด แน่นพื้นที่ทางเดิม ขนาดกว้าง ๓ ม.ยาว ๑,๑๐๐ ม.คิดเป็น พื้นที่ ๓,๓๐๐ ตร.ม. ตามแบบ อบต. กำหนด	๔๑,๔๐๐	-	-	-	-	ร้อยละ ๕๐ ของ ประชาชน หมู่ที่ ๒ และพื้นที่ ใกล้เคียงมี เส้นทาง คมนาคมที่ สะดวกขึ้น	ประชาชนมี เส้นทางการ คมนาคมที่ สะดวกขึ้น

ที่	โครงการ	วัตถุประสงค์	เป้าหมาย (ผลผลิตของ โครงการ)	งบประมาณ					ตัวชี้วัด (KPI)	ผลที่คาดว่าจะ ได้รับ
				๒๕๖๖ (บาท)	๒๕๖๗ (บาท)	๒๕๖๘ (บาท)	๒๕๖๙ (บาท)	๒๕๗๐ (บาท)		
๓๕	ซ่อมแซมร่องระบาย น้ำ ม.๓ บ้านกุดขมิ้น สายตะวันตก	เพื่อให้การระบายน้ำ ได้สะดวกรวดเร็ว และเป็นระบบ	วางท่อระบาย น้ำ คสล.ความ ยาว ๕๐ ม. และวางท่อ คสล.ศก. ๐.๓๐ ม.จำนวน ๑๕ ท่อน	๕๐,๐๐๐	๕๐,๐๐๐	๕๐,๐๐๐	๕๐,๐๐๐	๕๐,๐๐๐	การระบาย น้ำได้ดี	การระบายน้ำได้ สะดวกรวดเร็ว และเป็นระบบ
๓๖	ก่อสร้างถนน คสล. จากบ้านนางวันดอน ถึง บ้านนางสมเพียง (หนองบ้าน บ้านกุด ขมิ้น ม.๓	เพื่อให้ราษฎรได้ใช้ สัญจรไปมาได้ สะดวกภายใน หมู่บ้านและ ระหว่างหมู่บ้าน	๑ โครงการ (ตามแบบและ รายละเอียด อบต.กำหนด)	๓๕๐,๐๐๐	๓๕๐,๐๐๐	๓๕๐,๐๐๐	๓๕๐,๐๐๐	๓๕๐,๐๐๐	จำนวนถนน ที่เพิ่มขึ้น	ราษฎรได้รับ ความสะดวกใน การสัญจรไปมา ภายในหมู่บ้าน และระหว่าง หมู่บ้าน
๓๗	ก่อสร้างถนน คสล. จากบ้านนางหรั่ง ถึง บ้านนางประภา (หนองสีดา) บ้านกุด ขมิ้น ม.๓	เพื่อให้ราษฎรได้ใช้ สัญจรไปมาได้ สะดวกภายใน หมู่บ้านและ ระหว่างหมู่บ้าน	๑ โครงการ (ตามแบบและ รายละเอียด อบต.กำหนด)	๒๓๐,๐๐๐	๒๓๐,๐๐๐	๒๓๐,๐๐๐	๒๓๐,๐๐๐	๒๓๐,๐๐๐	จำนวนถนน ที่เพิ่มขึ้น	ราษฎรได้รับ ความสะดวกใน การสัญจรไปมา ภายในหมู่บ้าน และระหว่าง หมู่บ้าน

ที่	โครงการ	วัตถุประสงค์	เป้าหมาย (ผลผลิตของ โครงการ)	งบประมาณ					ตัวชี้วัด (KPI)	ผลที่คาดว่าจะ ได้รับ
				๒๕๖๖ (บาท)	๒๕๖๗ (บาท)	๒๕๖๘ (บาท)	๒๕๖๙ (บาท)	๒๕๗๐ (บาท)		
๓๘	โครงการปรับปรุง ถนนบ้านกุดขมิ้น หมู่ ที่ ๓	เพื่อให้ราษฎรได้ใช้ สัญจรไปมาได้ สะดวกภายใน หมู่บ้านและ ระหว่างหมู่บ้าน	สายที่ ๑ บ้านนายก ฤชณะ-นางจุฬามาศ เกรดปรับเกลี่ยบดอัด แน่นพื้นทางเดิม ขนาดกว้าง ๓ ม.ยาว ๖๐๐ ม.คิดเป็นพื้นที่ ๑,๘๐๐ ตร.ม. สายที่ ๒ สายบ้านกุดขมิ้น- คุ้มบ้านโนนสง่า เกรดปรับเกลี่ยบดอัด แน่นพื้นทางเดิม ขนาดกว้าง ๓ ม.ยาว ๓,๕๐๐ ม.คิดเป็น พื้นที่ ๑๐,๕๐๐ ตร. ม. ตามแบบและ รายละเอียด อบต. กำหนด	๗๓,๘๐๐	-	-	-	-	ร้อยละ ๗๐ ของ ประชาชน หมู่ที่ ๓ และพื้นที่ ใกล้เคียงมี เส้นทาง คมนาคมที่ สะดวกขึ้น	ราษฎรได้รับ ความสะดวกใน การสัญจรไปมา ภายในหมู่บ้าน และระหว่าง หมู่บ้าน
๓๙	ก่อสร้างถนน คสล. สายศาลต่าปู่ ถึงบ้าน นางวันดอน บ้านกุด ขมิ้น หมู่ที่ ๓	เพื่อให้ราษฎรได้ใช้ สัญจรไปมาได้ สะดวกภายใน หมู่บ้านและ ระหว่างหมู่บ้าน	ขนาดกว้าง ๔ ม.ยาว ๑๔๕ ม.หนาเฉลี่ย ๐.๑๕ ม.คิดเป็นพื้นที่ ไม่น้อยกว่า ๕๘๐ ตร.ม.ไม่มีไหล่ทาง (ตามแบบและ รายละเอียด อบต. กำหนด)	๓๔๖,๐๐๐	-	-	-	-	จำนวนถนน ที่เพิ่มขึ้น	ราษฎรได้รับ ความสะดวกใน การสัญจรไปมา ภายในหมู่บ้าน และระหว่าง หมู่บ้าน

๔๐	ก่อสร้างถนนหินคลุก จากบ้านนางหรั่ง ถึง บ้านนายปัญญา บ้านกุดขมิ้น ม.๓	เพื่อให้ราษฎรได้ใช้สัญจรไปมาได้สะดวก ภายในหมู่บ้านและระหว่างหมู่บ้าน	๑ โครงการ (ตามแบบและรายละเอียด อบต.กำหนด)	๑๐๐,๐๐๐	๑๐๐,๐๐๐	๑๐๐,๐๐๐	๑๐๐,๐๐๐	๑๐๐,๐๐๐	จำนวนถนนที่เพิ่มขึ้น	ราษฎรได้รับความสะดวกในการสัญจรไปมาภายในหมู่บ้านและระหว่างหมู่บ้าน
----	--	--	---	---------	---------	---------	---------	---------	----------------------	---

ที่	โครงการ	วัตถุประสงค์	เป้าหมาย (ผลผลิตของโครงการ)	งบประมาณ					ตัวชี้วัด (KPI)	ผลที่คาดว่าจะได้รับ
				๒๕๖๖ (บาท)	๒๕๖๗ (บาท)	๒๕๖๘ (บาท)	๒๕๖๙ (บาท)	๒๕๗๐ (บาท)		
๔๑	ก่อสร้างถนนหินคลุก บ้านสายบ้านนายเกษม-คloyang บ้านกุดขมิ้น ม.๓	เพื่อให้ราษฎรได้ใช้สัญจรไปมาได้สะดวกภายในหมู่บ้านและระหว่างหมู่บ้าน	กว้าง ๔ ม.ยาว ๑,๐๐๐ ม. หนา ๐.๑๕ ม.	๒๕๒,๐๐๐	๒๕๒,๐๐๐	๒๕๒,๐๐๐	๒๕๒,๐๐๐	๒๕๒,๐๐๐	จำนวนถนนที่เพิ่มขึ้น	ราษฎรได้รับความสะดวกในการสัญจรไปมาภายในหมู่บ้านและระหว่างหมู่บ้าน
๔๒	โครงการก่อสร้างถนนคสล.สายหลังวัดบ้านกุดขมิ้น หมู่ที่ ๓	เพื่อให้ราษฎรได้ใช้สัญจรไปมาได้สะดวกภายในหมู่บ้านและระหว่างหมู่บ้าน	ช่วงที่ ๑ ขนาดกว้าง ๕ เมตร ยาว ๓๐ เมตร หนาเฉลี่ย ๐.๑๕ เมตร คิดเป็นพื้นที่ไม่น้อยกว่า ๑๕๐ ตารางเมตร ช่วงที่ ๒ ขนาดกว้าง ๔ เมตร ยาว ๗๐ เมตร หนาเฉลี่ย ๐.๑๕ เมตร คิดเป็นพื้นที่ไม่น้อยกว่า ๒๘๐ ตารางเมตร พร้อมป้ายโครงการและป้ายประชาสัมพันธ์โครงการ จำนวนอย่างละ ๑ ป้าย ตามแบบแปลน อบต. กำหนด	๓๕๕,๐๐๐	๓๕๕,๐๐๐	๓๕๕,๐๐๐	๓๕๕,๐๐๐	๓๕๕,๐๐๐	ร้อยละ ๕๐ ของประชาชน หมู่ที่ ๓ และพื้นที่ใกล้เคียง มีเส้นทางคมนาคมที่สะดวกขึ้น	ราษฎรได้รับความสะดวกในการสัญจรไปมาภายในหมู่บ้านและระหว่างหมู่บ้าน

๔๓	ก่อสร้างถนน คสล.เส้นบ้านแม่เพียร บ้านกุดขมิ้น ม.๓	เพื่อให้ราษฎรได้ใช้สัญจรไปมาได้สะดวกภายในหมู่บ้านและระหว่างหมู่บ้าน	กว้าง ๔ ม.ยาว ๑๐๐ ม.หนา ๐.๑๕ ม.	๒๐๐,๐๐๐	๒๐๐,๐๐๐	๒๐๐,๐๐๐	๒๐๐,๐๐๐	๒๐๐,๐๐๐	จำนวนถนนที่เพิ่มขึ้น	ราษฎรได้รับความสะดวกในการสัญจรไปมาภายในหมู่บ้านและระหว่างหมู่บ้าน
----	---	---	---------------------------------	---------	---------	---------	---------	---------	----------------------	---

ที่	โครงการ	วัตถุประสงค์	เป้าหมาย (ผลผลิตของโครงการ)	งบประมาณ					ตัวชี้วัด (KPI)	ผลที่คาดว่าจะได้รับ
				๒๕๖๖ (บาท)	๒๕๖๗ (บาท)	๒๕๖๘ (บาท)	๒๕๖๙ (บาท)	๒๕๗๐ (บาท)		
๔๔	ก่อสร้างร่องระบายน้ำภายในหมู่บ้านกุดขมิ้น ม.๓	เพื่อให้มีการระบายน้ำทิ้งที่สะดวกเป็นระบบและป้องกันอุบัติเหตุ	ขนาดปากกว้าง ๐.๔๐ ม.ลึก ๐.๖๐ ม.ระยะทาง ๑,๐๐๐ ม.	๗๒๐,๐๐๐	๗๒๐,๐๐๐	๗๒๐,๐๐๐	๗๒๐,๐๐๐	๗๒๐,๐๐๐	การระบายน้ำได้ดี	การระบายน้ำที่สะดวกและเป็นระบบ
๔๕	ก่อสร้างท่อลอดเหลี่ยมช่วงคลองผักหวาน บ้านกุดขมิ้น ม.๓	เพื่อเปิดทางระบายน้ำที่มีปริมาณมากในฤดูฝน ไม่ให้น้ำท่วมขังพื้นที่ทำการเกษตร.	กว้าง ๔.๕ ม.ยาว ๖ ม.	๓๘๐,๐๐๐	๓๘๐,๐๐๐	๓๘๐,๐๐๐	๓๘๐,๐๐๐	๓๘๐,๐๐๐	การระบายน้ำได้ดี	ระบายน้ำได้ในปริมาณที่มากไม่เกิดน้ำท่วมขังพื้นที่ทำการเกษตร
๔๖	ก่อสร้างถนนดินเส้นบ้านนายฉลอง ถึงบ้านนางธนาภรณ์ กุดขมิ้น ม.๓	เพื่อให้ราษฎรได้ใช้สัญจรไปมาได้สะดวกภายในหมู่บ้านและระหว่างหมู่บ้าน	กว้าง ๓ ม.ยาว ๑๕๐ ม.หนา ๑ ม.	๑๐๐,๐๐๐	๑๐๐,๐๐๐	๑๐๐,๐๐๐	๑๐๐,๐๐๐	๑๐๐,๐๐๐	จำนวนถนนที่เพิ่มขึ้น	ราษฎรได้รับความสะดวกในการสัญจรไปมาภายในหมู่บ้านและระหว่างหมู่บ้าน

ที่	โครงการ	วัตถุประสงค์	เป้าหมาย (ผลผลิตของ โครงการ)	งบประมาณ					ตัวชี้วัด (KPI)	ผลที่คาดว่าจะ ได้รับ
				๒๕๖๖ (บาท)	๒๕๖๗ (บาท)	๒๕๖๘ (บาท)	๒๕๖๙ (บาท)	๒๕๗๐ (บาท)		

๔๗	ก่อสร้างถนน คสล. ซอยบ้านนางถนอม บ้านกุดขมิ้น ม.๓	เพื่อให้ราษฎรได้ใช้สัญจรไปมาได้สะดวกภายในหมู่บ้านและระหว่างหมู่บ้าน	กว้าง ๓ ม.ยาว ๑๐๐ ม.หนา ๐.๑๕ ม.	๑๕๐,๐๐๐	๑๕๐,๐๐๐	๑๕๐,๐๐๐	๑๕๐,๐๐๐	๑๕๐,๐๐๐	จำนวนถนนที่เพิ่มขึ้น	ราษฎรได้รับความสะดวกในการสัญจรไปมาภายในหมู่บ้านและระหว่างหมู่บ้าน
๔๘	ก่อสร้างถนนดินถม บ้านกุดขมิ้น ม.๓ ถึงคุ้มบ้านโนน บ้านสองคร ม.๔	เพื่อให้ราษฎรได้ใช้สัญจรไปมาได้สะดวกภายในหมู่บ้านและระหว่างหมู่บ้าน	กว้าง ๖ ม.ยาว ๒,๐๐๐ ม.หนา ๑ ม.	๖๐๐,๐๐๐	๖๐๐,๐๐๐	๖๐๐,๐๐๐	๖๐๐,๐๐๐	๖๐๐,๐๐๐	จำนวนถนนที่เพิ่มขึ้น	ราษฎรได้รับความสะดวกในการสัญจรไปมาภายในหมู่บ้านและระหว่างหมู่บ้าน
๔๙	โครงการซ่อมสร้างถนน คสล.สายบ้านนายวิสิทธิ์ - วัดหนองตะไก่อ บ้านหนองตะไก่อ หมู่ที่ ๒	เพื่อให้ประชาชนมีเส้นทางคมนาคมที่สะดวกขึ้น	กว้าง ๖ ม.ยาว ๑๒๐ ม.หนาเฉลี่ย ๐.๑๕ ม. คิดเป็นพื้นที่ไม่น้อยกว่า ๗๒๐ ตร.ม. ไม่มีไหล่ทาง (ตามแบบและรายละเอียด อบต. กำหนด)	๔๗๓,๐๐๐	๔๗๓,๐๐๐	-	-	-	ร้อยละ ๗๐ ของประชาชนหมู่ที่ ๒ และพื้นที่ใกล้เคียงมีเส้นทางคมนาคมที่สะดวกขึ้น	ประชาชนมีเส้นทางคมนาคมที่สะดวกขึ้น
๕๐	ก่อสร้างท่อลอดเหลี่ยมทางเข้าบ้านพ้อมน บ้านกุดขมิ้น ม. ๓	เพื่อเปิดทางระบายน้ำที่มีปริมาณมากในฤดูฝน ไม่ให้น้ำท่วมขังพื้นที่ทำการเกษตร.	ขนาด ๒ช่อง สูง ๑.๘๐ ม.ยาว ๖ ม.	๔๐๐,๐๐๐	๔๐๐,๐๐๐	๔๐๐,๐๐๐	๔๐๐,๐๐๐	๔๐๐,๐๐๐	การระบายน้ำได้ดี	ระบายน้ำได้ในปริมาณที่มากไม่เกิดน้ำท่วมขังพื้นที่ทำการเกษตร

ที่	โครงการ	วัตถุประสงค์	(ผลผลิตของโครงการ)	๒๕๖๖ (บาท)	๒๕๖๗ (บาท)	๒๕๖๘ (บาท)	๒๕๖๙ (บาท)	๒๕๗๐ (บาท)	ตัวชี้วัด (KPI)	ผลที่คาดว่าจะได้รับ
๕๑	ซ่อมแซมถนน คสล. สายตะวันออกบ้าน กุดขมิ้น ม.๓	เพื่อให้ราษฎรได้ใช้สัญจรไปมาได้สะดวกภายในหมู่บ้านและระหว่างหมู่บ้าน	กว้าง ๔ ม.ยาว ๙ ม.หนา ๐.๑๕ ม.พร้อมวางท่อ คสล. ศก. ๐.๖๐ ม. จำนวน ๑๐ ท่อน	๒๕๐,๐๐๐	๒๕๐,๐๐๐	๒๕๐,๐๐๐	๒๕๐,๐๐๐	๒๕๐,๐๐๐	ถนนมีสภาพดีขึ้น	ราษฎรได้รับความสะดวกในการสัญจรไปมาภายในหมู่บ้านและระหว่างหมู่บ้าน
๕๒	ปรับปรุงถนนหินคลุกบ้านกุดขมิ้น ม.๓ สายตะวันออกบึงหนองบ้าน	เพื่อให้ราษฎรได้ใช้สัญจรไปมาได้สะดวกภายในหมู่บ้านและระหว่างหมู่บ้าน	ลงหินคลุกกว้าง ๓ ม.ยาว ๓๐๐ ม.หนาเฉลี่ย ๐.๑๐ ม. ปริมาตรหินคลุก ๙๐ ลบ.ม.พร้อมเกรดปรับเกลี่ย	๑๐๐,๐๐๐	๑๐๐,๐๐๐	๑๐๐,๐๐๐	๑๐๐,๐๐๐	๑๐๐,๐๐๐	ถนนมีสภาพดีขึ้น	ราษฎรได้รับความสะดวกในการสัญจรไปมาภายในหมู่บ้านและระหว่างหมู่บ้าน
๕๓	ก่อสร้างถนนหินคลุกเส้นบ้านกุดขมิ้น ม.๓ ถึง บ้านบุตาตอง ต.นากลาง อ.สูงเนิน	เพื่อให้ราษฎรได้ใช้สัญจรไปมาได้สะดวกภายในหมู่บ้านและระหว่างหมู่บ้าน	กว้าง ๓ ม.ยาว ๑,๐๐๐ ม. หนา ๐.๑๕ ม.	๓๐๘,๐๐๐	๓๐๘,๐๐๐	๓๐๘,๐๐๐	๓๐๘,๐๐๐	๓๐๘,๐๐๐	จำนวนถนนที่เพิ่มขึ้น	ราษฎรได้รับความสะดวกในการสัญจรไปมาภายในหมู่บ้านและระหว่างหมู่บ้าน

ที่	โครงการ	วัตถุประสงค์	(ผลผลิตของโครงการ)	๒๕๖๖ (บาท)	๒๕๖๗ (บาท)	๒๕๖๘ (บาท)	๒๕๖๙ (บาท)	๒๕๗๐ (บาท)	ตัวชี้วัด (KPI)	ผลที่คาดว่าจะได้รับ
๕๔	โครงการซ่อมแซมถนนดินถม ม.๓ บ้านกุดขมิ้น	เพื่อให้ราษฎรได้ใช้สัญจรไปมาได้สะดวกภายในหมู่บ้านและระหว่างหมู่บ้าน	ดำเนินการถมดินขนาดกว้าง ๖ ม.ยาว ๕๐๐ ม.หนา ๑.๐๐ ม.ปริมาตรดินถม ๑,๐๐๐ ม.พร้อมเกรดปรับเกรียบดทับแน่นและวางท่อ คสล. ศก. ๐.๖๐ ม.จำนวน ๘ ท่อน	๒๐๐,๐๐๐	๒๐๐,๐๐๐	๒๐๐,๐๐๐	๒๐๐,๐๐๐	๒๐๐,๐๐๐	สภาพถนนดีขึ้น	ราษฎรได้รับความสะดวกในการสัญจรไปมาภายในหมู่บ้านและระหว่างหมู่บ้าน
๕๕	โครงการก่อสร้างถนนคสล.สายบ้านนางวัน - บ้านนายเจิม บ้านกุดขมิ้น หมู่ที่ ๓	เพื่อให้ประชาชนได้ใช้สัญจรไปมาได้สะดวกภายในหมู่บ้านและระหว่างหมู่บ้าน	ขนาดกว้าง ๓ เมตร ยาว ๑๕๐ เมตร หนา ๐.๑๕ เมตร หรือมีพื้นที่ไม่น้อยกว่า ๔๕๐ ตร.ม.ตามแบบแปลน อบต.กำหนด	๕๐๐,๐๐๐	๕๐๐,๐๐๐	๕๐๐,๐๐๐	๕๐๐,๐๐๐	๕๐๐,๐๐๐	ประชาชนร้อยละ ๗๐ ได้รับความสะดวกในการสัญจรไปมา	ราษฎรได้รับความสะดวกในการสัญจรไปมาภายในหมู่บ้านและระหว่างหมู่บ้าน

ที่	โครงการ	วัตถุประสงค์	(ผลผลิตของโครงการ)	๒๕๖๖ (บาท)	๒๕๖๗ (บาท)	๒๕๖๘ (บาท)	๒๕๖๙ (บาท)	๒๕๗๐ (บาท)	ตัวชี้วัด (KPI)	ผลคาดว่าจะได้รับ
๕๖	โครงการปรับปรุงแหล่งน้ำดิบสระเก็บน้ำบึงหนองบ้านกุดขมิ้น หมู่ที่ ๓	เพื่อให้ประชาชนมีน้ำใช้ในการอุปโภค - บริโภคและการเกษตรอย่างทั่วถึงและเพียงพอ	ขนาดกว้าง ๖๐ เมตร ยาว ๒๐๐ เมตร หนา ๐.๑๕ เมตร หรือมีพื้นที่ไม่น้อยกว่า ๑๒,๐๐๐ ตร.ม. ตามแบบแปลน อบต.กำหนด	๕๐๐,๐๐๐	๕๐๐,๐๐๐	๕๐๐,๐๐๐	๕๐๐,๐๐๐	๕๐๐,๐๐๐	มีน้ำสะอาดใช้เพียงพอ	ประชาชนมีน้ำใช้ในการอุปโภค-บริโภคและใช้ในการเกษตรอย่างทั่วถึงและเพียงพอ
๕๗	โครงการก่อสร้างถนนคสล.สาย อบจ.นม. - บ้านจัดสรร บ้านกุดขมิ้น หมู่ที่ ๓	เพื่อให้ราษฎรได้ใช้สัญจรไปมาได้สะดวกภายในหมู่บ้านและระหว่างหมู่บ้าน	ขนาดกว้าง ๕ เมตร ยาว ๑๐๐ เมตร หนา ๐.๑๕ เมตร หรือมีพื้นที่ไม่น้อยกว่า ๕๐๐ ตร.ม ตามแบบแปลน อบต. กำหนด	๔๐๐,๐๐๐	๔๐๐,๐๐๐	๔๐๐,๐๐๐	๔๐๐,๐๐๐	๔๐๐,๐๐๐	ประชาชนร้อยละ ๗๐ ได้รับความสะดวกในการสัญจรไปมา	ราษฎรได้รับความสะดวกในการสัญจรไปมาภายในหมู่บ้านและระหว่างหมู่บ้าน

ที่	โครงการ	วัตถุประสงค์	(ผลผลิตของโครงการ)	๒๕๖๖ (บาท)	๒๕๖๗ (บาท)	๒๕๖๘ (บาท)	๒๕๖๙ (บาท)	๒๕๗๐ (บาท)	ตัววัด (KPI)	ผลคาดว่าจะ ได้รับ
๕๘	โครงการวางท่อรับน้ำ เข้าสระบึงหนองบ้าน บ้านกุดขมิ้น หมู่ที่ ๓	เพื่อให้ประชาชนมี น้ำอุปโภค-บริโภค และการเกษตร อย่างทั่วถึงและ เพียงพอ	วางท่อ คสล. ขนาดเส้นผ่าน ศูนย์กลาง ๐.๔๐ เมตรยาว ๑๐๐ เมตร ตามแบบแปลน อบต.กำหนด	๒๕๐,๐๐๐	๒๕๐,๐๐๐	๒๕๐,๐๐๐	๒๕๐,๐๐๐	๒๕๐,๐๐๐	มีน้ำสะอาด ใช้เพียงพอ	ประชาชนมีน้ำใช้ ในการอุปโภค- บริโภคและใช้ใน การเกษตรอย่าง ทั่วถึงและเพียงพอ
๕๙	โครงการก่อสร้างท่อ ลอดเหลี่ยมสายบ้าน หนองตะไก้หมู่ที่ ๒ - กุดขมิ้น หมู่ที่ ๓	เพื่อป้องกันน้ำท่วมขัง	จำนวน ๒ จุด	๕๐๐,๐๐๐	๕๐๐,๐๐๐	๕๐๐,๐๐๐	๕๐๐,๐๐๐	๕๐๐,๐๐๐	ป้องกันน้ำ ท่วมได้ร้อยละ ๘๐ ของ พื้นที่	สามารถป้องกัน น้ำท่วมได้
๖๐	โครงการก่อสร้างถนน คสล.สายบ้านนางยัง หมู่ที่ ๓	เพื่อให้ประชาชนมี เส้นทางการ คมนาคมที่สะดวกขึ้น	กว้าง ๓ ม.ยาว ๑๐๐ ม.(ตาม แบบและ รายละเอียด อบต.กำหนด)	๓๐๐,๐๐๐	๓๐๐,๐๐๐	๓๐๐,๐๐๐	๓๐๐,๐๐๐	๓๐๐,๐๐๐	ร้อยละ ๕๐ ของ ประชาชน หมู่ที่ ๓ และพื้นที่ ใกล้เคียงมี เส้นทาง คมนาคมที่ สะดวกขึ้น	ประชาชนมี เส้นทางการ คมนาคมที่ สะดวกขึ้น

ที่	โครงการ	วัตถุประสงค์	(ผลผลิตของโครงการ)	๒๕๖๖ (บาท)	๒๕๖๗ (บาท)	๒๕๖๘ (บาท)	๒๕๖๙ (บาท)	๒๕๗๐ (บาท)	ตัวชี้วัด (KPI)	ผลที่คาดว่าจะได้รับ
๖๑	โครงการก่อสร้างถนนหินคลุกสายบ้านนายวัน – บ้านนายถาวร หมู่ที่ ๓	เพื่อให้ประชาชนมีเส้นทางคมนาคมที่สะดวกขึ้น	กว้าง ๓ ม.ยาว ๒๐๐ ม.(ตามแบบและรายละเอียดอบต.กำหนด)	๘๐,๐๐๐	๘๐,๐๐๐	๘๐,๐๐๐	๘๐,๐๐๐	๘๐,๐๐๐	ร้อยละ ๕๐ ของประชาชนหมู่ที่ ๓ และพื้นที่ใกล้เคียงมีเส้นทางคมนาคมที่สะดวกขึ้น	ประชาชนมีเส้นทางคมนาคมที่สะดวกขึ้น
๖๒	โครงการก่อสร้างถนนหินคลุกสายบ้านนายสัมพันธ์ – หนองสีดา หมู่ที่ ๓	เพื่อให้ประชาชนมีเส้นทางคมนาคมที่สะดวกขึ้น	กว้าง ๔ ม.ยาว ๕๐๐ ม.(ตามแบบและรายละเอียดอบต.กำหนด)	๒๐๐,๐๐๐	๒๐๐,๐๐๐	๒๐๐,๐๐๐	๒๐๐,๐๐๐	๒๐๐,๐๐๐	ร้อยละ ๕๐ ของประชาชนหมู่ที่ ๓ และพื้นที่ใกล้เคียงมีเส้นทางคมนาคมที่สะดวกขึ้น	ประชาชนมีเส้นทางคมนาคมที่สะดวกขึ้น

ที่	โครงการ	วัตถุประสงค์	เป้าหมาย (ผลผลิตของ โครงการ)	งบประมาณ					ตัวชี้วัด (KPI)	ผลที่คาดว่าจะ ได้รับ
				๒๕๖๖ (บาท)	๒๕๖๗ (บาท)	๒๕๖๘ (บาท)	๒๕๖๙ (บาท)	๒๕๗๐ (บาท)		
๖๓	โครงการก่อสร้าง ถนนหินคลุกสาย บ้านนายเกษณะ - บ้านนายโอภาส หมู่ ๓	เพื่อให้ประชาชนมี เส้นทาง คมนาคมที่สะดวกขึ้น	กว้าง ๓ ม.ยาว ๑,๐๐๐ ม. (ตามแบบและ รายละเอียด อปต.กำหนด)	๒๕๐,๐๐๐	๒๕๐,๐๐๐	๒๕๐,๐๐๐	๒๕๐,๐๐๐	๒๕๐,๐๐๐	ร้อยละ ๕๐ ของประชาชน หมู่ที่ ๓ และ พื้นที่ใกล้เคียง มีเส้นทาง คมนาคมที่ สะดวกขึ้น	ประชาชนมี เส้นทาง คมนาคมที่ สะดวกขึ้น
๖๔	ปรับปรุงท่อระบายน้ำ บ้านสองคร ม.๔ สายหน้า ศพด.เก่า	เพื่อให้การระบายน้ำ ได้สะดวกรวดเร็ว และเป็นระบบ	๑ โครงการ (ตามแบบและ รายละเอียด อปต.กำหนด)	๕๐,๐๐๐	๕๐,๐๐๐	๕๐,๐๐๐	๕๐,๐๐๐	๕๐,๐๐๐	การระบาย น้ำได้ดี	การระบายน้ำที่ สะดวกและเป็น ระบบ
๖๕	ก่อสร้างถนน คสล. สายบ้านนายไพร่ หมู่ ที่ ๔ บ้านสองคร	เพื่อให้ราษฎรได้ใช้ สัญจรไปมาได้ สะดวกภายใน หมู่บ้านและ ระหว่างหมู่บ้าน	กว้าง ๕ ม.ยาว ๑๒๐ ม.หนาเฉลี่ย ๐.๑๕ ม.คิดเป็น พื้นที่ไม่น้อยกว่า ๖๐๐ ตร.ม.พร้อม ลงไหล่ทางหินคลุก กว้างข้างละ ๐.๕๐ ม.หนาเฉลี่ย ๐.๑๕ ม.(ตามแบบและ รายละเอียด อปต. กำหนด)	๓๗๐,๐๐๐	-	-	-	-	จำนวนถนน ที่เพิ่มขึ้น	ราษฎรได้รับ ความสะดวกใน การสัญจรไปมา ภายในหมู่บ้าน และระหว่าง หมู่บ้าน

ที่	โครงการ	วัตถุประสงค์	เป้าหมาย (ผลผลิตของ โครงการ)	งบประมาณ					ตัวชี้วัด (KPI)	ผลที่คาดว่าจะ ได้รับ
				๒๕๖๖ (บาท)	๒๕๖๗ (บาท)	๒๕๖๘ (บาท)	๒๕๖๙ (บาท)	๒๕๗๐ (บาท)		
๖๖	ก่อสร้างถนนหินคลุก สายบ้านนายเจิม ถึง แนวเขตที่สาธารณะ บ้านสองคร ม.๔	เพื่อให้ราษฎรได้ใช้ สัญจรไปมาได้ สะดวกภายใน หมู่บ้านและ ระหว่างหมู่บ้าน	กว้าง ๔ ม. ยาว ๑,๐๐๐ ม. หนา ๐.๑๕ ม.	๓๐๐,๐๐๐	๓๐๐,๐๐๐	๓๐๐,๐๐๐	๓๐๐,๐๐๐	๓๐๐,๐๐๐	จำนวนถนน ที่เพิ่มขึ้น	ราษฎรได้รับ ความสะดวกใน การสัญจรไปมา ภายในหมู่บ้าน และระหว่าง หมู่บ้าน
๖๗	ก่อสร้างถนน คสล. เส้นบ้านนายเจิม ถึง บ้านนางร่วม ดีเปรียม บ้านสองคร ม.๔	เพื่อให้ราษฎรได้ใช้ สัญจรไปมาได้ สะดวกภายใน หมู่บ้านและ ระหว่างหมู่บ้าน	๑ โครงการ (ตามแบบและ รายละเอียด อบต.กำหนด)	๓๕๐,๐๐๐	๓๕๐,๐๐๐	๓๕๐,๐๐๐	๓๕๐,๐๐๐	๓๕๐,๐๐๐	จำนวนถนน ที่เพิ่มขึ้น	ราษฎรได้รับ ความสะดวกใน การสัญจรไปมา ภายในหมู่บ้าน และระหว่าง หมู่บ้าน
๖๘	ก่อสร้างถนนหินคลุก สายเลียบบ่อหลวง ถึง นายนายแปว บ้าน สองคร ม.๔	เพื่อให้ราษฎรได้ใช้ สัญจรไปมาได้ สะดวกภายใน หมู่บ้านและ ระหว่างหมู่บ้าน	กว้าง ๔ ม. ยาว ๓,๐๐๐ ม. หนา ๐.๑๕ ม.	๑๐๐,๐๐๐	๑๐๐,๐๐๐	๑๐๐,๐๐๐	๑๐๐,๐๐๐	๑๐๐,๐๐๐	จำนวนถนน ที่เพิ่มขึ้น	ราษฎรได้รับ ความสะดวกใน การสัญจรไปมา ภายในหมู่บ้าน และระหว่าง หมู่บ้าน

ที่	โครงการ	วัตถุประสงค์	เป้าหมาย (ผลผลิตของ โครงการ)	งบประมาณ					ตัวชี้วัด (KPI)	ผลที่คาดว่าจะ ได้รับ
				๒๕๖๖ (บาท)	๒๕๖๗ (บาท)	๒๕๖๘ (บาท)	๒๕๖๙ (บาท)	๒๕๗๐ (บาท)		
๖๙	วางท่อระบายน้ำ คลองห้วยลึกบ้าน สองคร ม.๔	เพื่อเปิดทางระบาย น้ำที่มีปริมาณมาก ในฤดูฝน ไม่ให้น้ำ ท่วมขังพื้นที่ทำ การเกษตร.	ใช้ท่อ คสล. หนา ๑ ม. จำนวน ๒ จุดๆ ละ ๘ ท่อน	๕๐,๐๐๐	๕๐,๐๐๐	๕๐,๐๐๐	๕๐,๐๐๐	๕๐,๐๐๐	การระบาย น้ำได้ดี	การระบายน้ำที่ สะดวกเป็นระบบ และรวดเร็วไม่ ท่วมขังพื้นที่ทำ การเกษตร
๗๐	ก่อสร้างถนนดิน ยกระดับดิน เส้น บ้านนายพุ่ม บ้าน สองคร ม.๔ ถึงบ้าน สองครเหนือ ม.๑๐	เพื่อให้ราษฎรได้ใช้ สัญจรไปมาได้ สะดวกภายใน หมู่บ้านและ ระหว่างหมู่บ้าน	กว้าง ๔ ม.ยาว ๑,๐๐๐ ม. หนา ๒ ม.	๓๖๐,๐๐๐	๓๖๐,๐๐๐	๓๖๐,๐๐๐	๓๖๐,๐๐๐	๓๖๐,๐๐๐	จำนวนถนน ที่เพิ่มขึ้น	ราษฎรได้รับ ความสะดวกใน การสัญจรไปมา ภายในหมู่บ้าน และระหว่าง หมู่บ้าน
๗๑	ก่อสร้างถนนหินคลุก เส้นบ้านนายชำนาญ บ้านสองคร ม.๔	เพื่อให้ราษฎรได้ใช้ สัญจรไปมาได้ สะดวกภายใน หมู่บ้านและ ระหว่างหมู่บ้าน	กว้าง ๓ ม.ยาว ๘๐ ม.หนา ๐.๑๕ ม.	๕๐,๐๐๐	๕๐,๐๐๐	๕๐,๐๐๐	๕๐,๐๐๐	๕๐,๐๐๐	จำนวนถนน ที่เพิ่มขึ้น	ราษฎรได้รับ ความสะดวกใน การสัญจรไปมา ภายในหมู่บ้าน และระหว่าง หมู่บ้าน

ที่	โครงการ	วัตถุประสงค์	เป้าหมาย (ผลผลิตของ โครงการ)	งบประมาณ					ตัวชี้วัด (KPI)	ผลที่คาดว่าจะ ได้รับ
				๒๕๖๖ (บาท)	๒๕๖๗ (บาท)	๒๕๖๘ (บาท)	๒๕๖๙ (บาท)	๒๕๗๐ (บาท)		
๗๒	ก่อสร้างถนนหินคลุก เส้นบ้านนายคม ถึง บ้านนายฉลวย บ้าน สองคร ม.๔	เพื่อให้ราษฎรได้ใช้ สัญจรไปมาได้ สะดวกภายใน หมู่บ้านและ ระหว่างหมู่บ้าน	กว้าง ๔ ม.ยาว ๒๐๐ ม.หนา ๐.๑๕ ม.	๑๐๐,๐๐๐	๑๐๐,๐๐๐	๑๐๐,๐๐๐	๑๐๐,๐๐๐	๑๐๐,๐๐๐	จำนวนถนน ที่เพิ่มขึ้น	ราษฎรได้รับ ความสะดวกใน การสัญจรไปมา ภายในหมู่บ้าน และระหว่าง หมู่บ้าน
๗๓	ปรับปรุงถนนหินคลุก บ้านสองคร ม.๔ สายที่ ๑ สายคุ้มบ้าน โนนสง่า สายที่ ๒ สายหน้าฟาร์มไก่	เพื่อให้ราษฎรได้ใช้ สัญจรไปมาได้ สะดวกภายใน หมู่บ้านและ ระหว่างหมู่บ้าน	สายที่ ๑ ลงหิน คลุกกว้าง ๓.๕๐ ม.ยาว ๒๘๐ ม. หนาเฉลี่ย ๐.๑๐ ม.สายที่ ๒ สาย หน้าฟาร์มไก่ ลง หินคลุกกว้าง ๓ ม.ยาว ๓๐๐ ม. หนาเฉลี่ย ๐.๑๐ ม.	๒๐๐,๐๐๐	๒๐๐,๐๐๐	๒๐๐,๐๐๐	๒๐๐,๐๐๐	๒๐๐,๐๐๐	สภาพถนนที่ ดีขึ้น	ราษฎรได้รับ ความสะดวกใน การสัญจรไปมา ภายในหมู่บ้าน และระหว่าง หมู่บ้าน
๗๔	ก่อสร้างถนนลูกรัง เส้นเทียบคลองบ้าน สองคร ม.๔ ถึง บ้าน สองครเหนือ ม.๑๐	เพื่อให้ราษฎรได้ใช้ สัญจรไปมาได้ สะดวกภายใน หมู่บ้านและ ระหว่างหมู่บ้าน	กว้าง ๓ ม.ยาว ๕๐๐ ม. หนา ๐.๒๐ ม.	๑๕๐,๐๐๐	๑๕๐,๐๐๐	๑๕๐,๐๐๐	๑๕๐,๐๐๐	๑๕๐,๐๐๐	จำนวนถนน ที่เพิ่มขึ้น	ราษฎรได้รับ ความสะดวกใน การสัญจรไปมา ภายในหมู่บ้าน และระหว่าง หมู่บ้าน

ที่	โครงการ	วัตถุประสงค์	เป้าหมาย (ผลผลิตของ โครงการ)	งบประมาณ					ตัวชี้วัด (KPI)	ผลที่คาดว่าจะ ได้รับ
				๒๕๖๖ (บาท)	๒๕๖๗ (บาท)	๒๕๖๘ (บาท)	๒๕๖๙ (บาท)	๒๕๗๐ (บาท)		
๗๕	ก่อสร้างถนนลูกรัง คุ้มพากห้วย ถึง คุ้ม บ้านโนน บ้านสองคร ม.๔	เพื่อให้ราษฎรได้ใช้ สัญจรไปมาได้ สะดวกภายใน หมู่บ้านและ ระหว่างหมู่บ้าน	กว้าง ๕ ม.ยาว ๑,๕๐๐ ม. หนา ๐.๑๕ ม.	๕๐๐,๐๐๐	๕๐๐,๐๐๐	๕๐๐,๐๐๐	๕๐๐,๐๐๐	๕๐๐,๐๐๐	จำนวนถนน ที่เพิ่มขึ้น	ราษฎรได้รับ ความสะดวกใน การสัญจรไปมา ภายในหมู่บ้าน และระหว่าง หมู่บ้าน
๗๖	ซ่อมแซมขยายถนนดิน เส้นนายทวิ บ้าน สองคร ม.๔	เพื่อให้ราษฎรได้ใช้ สัญจรไปมาได้ สะดวกภายใน หมู่บ้านและ ระหว่างหมู่บ้าน	กว้าง ๖ ม.ยาว ๑,๐๐๐ ม. หนา ๐.๕๐ ม.	๒๐๐,๐๐๐	๒๐๐,๐๐๐	๒๐๐,๐๐๐	๒๐๐,๐๐๐	๒๐๐,๐๐๐	สภาพถนนดี ขึ้น	ราษฎรได้รับ ความสะดวกใน การสัญจรไปมา ภายในหมู่บ้าน และระหว่าง หมู่บ้าน
๗๗	ก่อสร้างถนน คสล. เส้นบ้านนายเสน่ห์ ถึง ศาลตাপู บ้านสองคร ม.๔	เพื่อให้ราษฎรได้ใช้ สัญจรไปมาได้ สะดวกภายใน หมู่บ้านและ ระหว่างหมู่บ้าน	กว้าง ๔ ม.ยาว ๙๐ ม. หนา ๐.๑๕ ม.	๒๕๐,๐๐๐	๑๖๙,๒๐๐	๑๖๙,๒๐๐	๑๖๙,๒๐๐	๑๖๙,๒๐๐	จำนวนถนน ที่เพิ่มขึ้น	ราษฎรได้รับ ความสะดวกใน การสัญจรไปมา ภายในหมู่บ้าน และระหว่าง หมู่บ้าน

ที่	โครงการ	วัตถุประสงค์	เป้าหมาย (ผลผลิตของ โครงการ)	งบประมาณ					ตัวชี้วัด (KPI)	ผลที่คาดว่าจะ ได้รับ
				๒๕๖๖ (บาท)	๒๕๖๗ (บาท)	๒๕๖๘ (บาท)	๒๕๖๙ (บาท)	๒๕๗๐ (บาท)		
๗๘	ก่อสร้างถนน คสล. บ้านนายวงษ์ ถึง บ้านนายประเสริฐ บ้านสองคร ม.๔	เพื่อให้ราษฎรได้ใช้ สัญจรไปมาได้ สะดวกภายใน หมู่บ้านและ ระหว่างหมู่บ้าน	กว้าง ๔ ม.ยาว ๑๒๐ ม. หนา ๐.๑๕ ม.	๒๒๕,๖๐๐	๒๒๕,๖๐๐	๒๒๕,๖๐๐	๒๒๕,๖๐๐	๒๒๕,๖๐๐	จำนวนถนน ที่เพิ่มขึ้น	ราษฎรได้รับ ความสะดวกใน การสัญจรไปมา ภายในหมู่บ้าน และระหว่าง หมู่บ้าน
๗๙	ก่อสร้างถนนหินคลุก เส้นบ้านนายพั๊ด ถึง นานายไร บ้านสองคร ม. ๔	เพื่อให้ราษฎรได้ใช้ สัญจรไปมาได้ สะดวกภายใน หมู่บ้านและ ระหว่างหมู่บ้าน	กว้าง ๔ ม.ยาว ๒๕๐ ม. หนา ๐.๑๕ ม.	๑๐๐,๐๐๐	๑๐๐,๐๐๐	๑๐๐,๐๐๐	๑๐๐,๐๐๐	๑๐๐,๐๐๐	จำนวนถนน ที่เพิ่มขึ้น	ราษฎรได้รับ ความสะดวกใน การสัญจรไปมา ภายในหมู่บ้าน และระหว่าง หมู่บ้าน
๘๐	ก่อสร้างถนนหินคลุก เส้นคุ้มพากห้วย ถึง คลองลึก บ้านสองคร ม.๔	เพื่อให้ราษฎรได้ใช้ สัญจรไปมาได้ สะดวกภายใน หมู่บ้านและ ระหว่างหมู่บ้าน	กว้าง ๔ ม.ยาว ๘๖๐ ม. หนา ๐.๑๕ ม.	๒๕๐,๐๐๐	๒๕๐,๐๐๐	๒๕๐,๐๐๐	๒๕๐,๐๐๐	๒๕๐,๐๐๐	จำนวนถนน ที่เพิ่มขึ้น	ราษฎรได้รับ ความสะดวกใน การสัญจรไปมา ภายในหมู่บ้าน และระหว่าง หมู่บ้าน

ที่	โครงการ	วัตถุประสงค์	เป้าหมาย (ผลผลิตของ โครงการ)	งบประมาณ					ตัวชี้วัด (KPI)	ผลที่คาดว่าจะ ได้รับ
				๒๕๖๖ (บาท)	๒๕๖๗ (บาท)	๒๕๖๘ (บาท)	๒๕๖๙ (บาท)	๒๕๗๐ (บาท)		
๘๑	ก่อสร้างถนนดิน บ้านสองคร ม.๔ สายบ้านนายพัด ศาลตาปู่	เพื่อให้ราษฎรได้ใช้ สัญจรไปมาได้ สะดวกภายใน หมู่บ้านและ ระหว่างหมู่บ้าน	ดินถมถนน ขนาดกว้าง ๔ ม.ยาว ๒๕๐ ม.หนา ๑.๕๐ ม.	๓๐๐,๐๐๐	๓๐๐,๐๐๐	๓๐๐,๐๐๐	๓๐๐,๐๐๐	๓๐๐,๐๐๐	จำนวนถนน ที่เพิ่มขึ้น	ราษฎรได้รับ ความสะดวกใน การสัญจรไปมา ภายในหมู่บ้าน และระหว่าง หมู่บ้าน
๘๒	ก่อสร้างถนนหินคลุก เส้นบ้านนายหัดบ้าน สองคร ม.๔ ถึง บ้าน สองครเหนือ ม.๑๐	เพื่อให้ราษฎรได้ใช้ สัญจรไปมาได้ สะดวกภายใน หมู่บ้านและ ระหว่างหมู่บ้าน	กว้าง ๓ ม.ยาว ๙๐๐ ม. หนา ๐.๑๕ ม.	๓๕๐,๐๐๐	๓๕๐,๐๐๐	๓๕๐,๐๐๐	๓๕๐,๐๐๐	๓๕๐,๐๐๐	จำนวนถนน ที่เพิ่มขึ้น	ราษฎรได้รับ ความสะดวกใน การสัญจรไปมา ภายในหมู่บ้าน และระหว่าง หมู่บ้าน
๘๓	โครงการซ่อมแซม ถนนดินถม บ้านหัว นา หมู่ที่ ๑๑ สายอ่าง เก็บน้ำหนองโสน	เพื่อให้ราษฎรได้ใช้ สัญจรไปมาได้ สะดวกภายใน หมู่บ้านและ ระหว่างหมู่บ้าน	ช่วงที่ ๑ ระยะที่ ๑๐๐ ม.วางท่อ คสล.Ø ๑.๐๐ ม. จำนวน ๗ ท่อน ช่วงที่ ๒ ระยะที่ ๒๐๐ ม.วางท่อ คสล.Ø ๑.๐๐ ม. จำนวน ๗ ท่อน	๙๓,๕๐๐	-	-	-	-	สภาพถนนดี ขึ้น	ราษฎรได้รับ ความสะดวกใน การสัญจรไปมา ภายในหมู่บ้าน และระหว่าง หมู่บ้าน

ที่	โครงการ	วัตถุประสงค์	เป้าหมาย (ผลผลิตของ โครงการ)	งบประมาณ					ตัวชี้วัด (KPI)	ผลที่คาดว่าจะ ได้รับ
				๒๕๖๖ (บาท)	๒๕๖๗ (บาท)	๒๕๖๘ (บาท)	๒๕๖๙ (บาท)	๒๕๗๐ (บาท)		
๘๔	ก่อสร้างถนนหินคลุก เส้นบ้านนายเสนห์ ถึง บ้านนายประสงค์ (ศาลตาปู่) บ้าน สองคร ม.๔	เพื่อให้ราษฎรได้ใช้ สัญจรไปมาได้ สะดวกภายใน หมู่บ้านและ ระหว่างหมู่บ้าน	กว้าง ๔ ม.ยาว ๑๕๐ ม. หนา ๐.๑๕ ม.	๑๕๐,๐๐๐	๑๕๐,๐๐๐	๑๕๐,๐๐๐	๑๕๐,๐๐๐	๑๕๐,๐๐๐	จำนวนถนน ที่เพิ่มขึ้น	ราษฎรได้รับ ความสะดวกใน การสัญจรไปมา ภายในหมู่บ้าน และระหว่าง หมู่บ้าน
๘๕	ก่อสร้างถนนหินคลุก เส้นหน้าฟาร์มไม้ สองคร ม.๔ ถึง เส้นอ่างน้ำหนอง แก บ้านสองคร ม.๔	เพื่อให้ราษฎรได้ใช้ สัญจรไปมาได้ สะดวกภายใน หมู่บ้านและ ระหว่างหมู่บ้าน	กว้าง ๔ ม.ยาว ๑,๒๐๐ ม. หนา ๐.๑๕ ม.	๓๐๐,๐๐๐	๓๐๐,๐๐๐	๓๐๐,๐๐๐	๓๐๐,๐๐๐	๓๐๐,๐๐๐	จำนวนถนน ที่เพิ่มขึ้น	ราษฎรได้รับ ความสะดวกใน การสัญจรไปมา ภายในหมู่บ้าน และระหว่าง หมู่บ้าน
๘๖	ก่อสร้างถนน คสล. เส้นบ้านนายกำธร ถึง เส้นบ้านนายจร บ้าน สองคร ม.๔	เพื่อให้ราษฎรได้ใช้ สัญจรไปมาได้ สะดวกภายใน หมู่บ้านและ ระหว่างหมู่บ้าน	กว้าง ๓ ม.ยาว ๔๐ ม. หนา ๐.๑๕ ม.	๑๕๐,๐๐๐	๑๕๐,๐๐๐	๑๕๐,๐๐๐	๑๕๐,๐๐๐	๑๕๐,๐๐๐	จำนวนถนน ที่เพิ่มขึ้น	ราษฎรได้รับ ความสะดวกใน การสัญจรไปมา ภายในหมู่บ้าน และระหว่าง หมู่บ้าน

ที่	โครงการ	วัตถุประสงค์	เป้าหมาย (ผลผลิตของ โครงการ)	งบประมาณ					ตัวชี้วัด (KPI)	ผลที่คาดว่าจะ ได้รับ
				๒๕๖๖ (บาท)	๒๕๖๗ (บาท)	๒๕๖๘ (บาท)	๒๕๖๙ (บาท)	๒๕๗๐ (บาท)		
๘๗	ก่อสร้างถนน คสล. เส้นบ้านนายไสว ถึง บ้านนายเลียบ บ้าน สองคร ม.๔	เพื่อให้ราษฎรได้ใช้ สัญจรไปมาได้ สะดวกภายใน หมู่บ้านและ ระหว่างหมู่บ้าน	กว้าง ๔ ม.ยาว ๑๒๐ ม. หนา ๐.๑๕ ม.	๓๕๐,๐๐๐	๓๕๐,๐๐๐	๓๕๐,๐๐๐	๓๕๐,๐๐๐	๓๕๐,๐๐๐	จำนวนถนน ที่เพิ่มขึ้น	ราษฎรได้รับความ สะดวกในการสัญจร ไปมาภายในหมู่บ้าน และระหว่างหมู่บ้าน
๘๘	ปรับปรุงถนนบ้าน สองคร หมู่ที่ ๔ สายที่ ๑ สายฟาร์มไก่อถึง คุ้มบ้านโนนสง่า, สายที่ ๒ สายเลียบ คลองยาง	เพื่อให้ราษฎรได้ใช้ สัญจรไปมาได้ สะดวกภายใน หมู่บ้านและ ระหว่างหมู่บ้าน	สายที่ ๑ ดำเนินการ เกรดปรับเกลี่ยบด อัดแน่นพื้นทางเดิม กว้าง ๔ ม.ยาว ๒,๕๐๐ ม.คิดเป็น พื้นที่ ๑๐,๐๐๐ ตร.ม. สายที่ ๒ ดำเนินการ เกรดปรับเกลี่ยบด อัดแน่นพื้นทางเดิม กว้าง ๓ ม.ยาว ๕๐๐ ม.คิดเป็นพื้นที่ ๑,๕๐๐ ตร.ม.	๖๙,๐๐๐	๖๙,๐๐๐	-	-	-	จำนวนถนน ที่เพิ่มขึ้น	ราษฎรได้รับ ความสะดวกใน การสัญจรไปมา ภายในหมู่บ้าน และระหว่าง หมู่บ้าน
๘๙	วางท่อระบายน้ำหน้า ศูนย์พัฒนาเด็กเล็ก บ้านสองคร ม.๔	เพื่อให้มีการระบาย น้ำที่สะดวกและเป็น ระบบไม่เกิดน้ำท่วม ขัง	วางท่อ คสล. ๐.๖๐ ม. จำนวน ๖ ท่อน	๑๕๐,๐๐๐	๑๕๐,๐๐๐	๑๕๐,๐๐๐	๑๕๐,๐๐๐	๑๕๐,๐๐๐	การระบาย น้ำได้ดี	การระบายน้ำที่ สะดวกและเป็น ระบบไม่เกิดน้ำ ท่วมขัง

ที่	โครงการ	วัตถุประสงค์	เป้าหมาย (ผลผลิตของ โครงการ)	งบประมาณ					ตัวชี้วัด (KPI)	ผลที่คาดว่าจะ ได้รับ
				๒๕๖๖ (บาท)	๒๕๖๗ (บาท)	๒๕๖๘ (บาท)	๒๕๖๙ (บาท)	๒๕๗๐ (บาท)		
๙๐	ก่อสร้างถนนลูกรัง นายนายเจียม ถึง นา ผู้ใหญ่หวัง บ้าน สองคร ม.๔	เพื่อให้ราษฎรได้ใช้ สัญจรไปมาได้ สะดวกภายใน หมู่บ้านและ ระหว่างหมู่บ้าน	กว้าง ๔ ม.ยาว ๑,๗๓๐ ม. หนา ๐.๑๕ ม.	๕๐๐,๐๐๐	๕๐๐,๐๐๐	๕๐๐,๐๐๐	๕๐๐,๐๐๐	๕๐๐,๐๐๐	จำนวนถนน ที่เพิ่มขึ้น	ราษฎรได้รับ ความสะดวกใน การสัญจรไปมา ภายในหมู่บ้าน และระหว่าง หมู่บ้าน
๙๑	ก่อสร้างถนนลูกรัง เส้นบ้านสองคร ม. ๔ ถึง บ้านหนองพยอม ม.๖	เพื่อให้ราษฎรได้ใช้ สัญจรไปมาได้ สะดวกภายใน หมู่บ้านและ ระหว่างหมู่บ้าน	กว้าง ๖ ม.ยาว ๔,๐๐๐ ม. หนา ๐.๑๕ ม.	๕๔๐,๐๐๐	๕๔๐,๐๐๐	๕๔๐,๐๐๐	๕๔๐,๐๐๐	๕๔๐,๐๐๐	จำนวนถนน ที่เพิ่มขึ้น	ราษฎรได้รับ ความสะดวกใน การสัญจรไปมา ภายในหมู่บ้าน และระหว่าง หมู่บ้าน
๙๒	ก่อสร้างถนนหินคลุก เส้นบ้านนายจันทร์ ถึง ป้ายสาธารณสุขหนอง หิน บ้านสองคร ม.๔	เพื่อให้ราษฎรได้ใช้ สัญจรไปมาได้ สะดวกภายใน หมู่บ้านและ ระหว่างหมู่บ้าน	กว้าง ๕ ม.ยาว ๕๐๐ ม. หนา ๐.๑๕ ม.	๓๕๐,๐๐๐	๓๕๐,๐๐๐	๓๕๐,๐๐๐	๓๕๐,๐๐๐	๓๕๐,๐๐๐	จำนวนถนน ที่เพิ่มขึ้น	ราษฎรได้รับ ความสะดวกใน การสัญจรไปมา ภายในหมู่บ้าน และระหว่าง หมู่บ้าน

ที่	โครงการ	วัตถุประสงค์	เป้าหมาย (ผลผลิตของ โครงการ)	งบประมาณ					ตัวชี้วัด (KPI)	ผลที่คาดว่าจะ ได้รับ
				๒๕๖๖ (บาท)	๒๕๖๗ (บาท)	๒๕๖๘ (บาท)	๒๕๖๙ (บาท)	๒๕๗๐ (บาท)		
๙๓	ติดตั้งป้ายจราจร ภายในหมู่บ้านสองคร ม.๔	เพื่อให้ประชาชน และสัตว์เลี้ยงของ ประชาชนได้รับ ความสะดวกในการ สัญจรไปมาและ ป้องกันอุบัติเหตุ	๑ โครงการ (ตามแบบและ รายละเอียด อบต.กำหนด)	๑๒๐,๐๐๐	๑๒๐,๐๐๐	๑๒๐,๐๐๐	๑๒๐,๐๐๐	๑๒๐,๐๐๐	ประชาชน ได้รับความ ปลอดภัย	ประชาชนและ สัตว์เลี้ยงของ ประชาชนได้รับ ความสะดวกใน การสัญจรไปมา และป้องกันอุบัติ เหตุ

ที่	โครงการ	วัตถุประสงค์	เป้าหมาย (ผลผลิตของ โครงการ)	งบประมาณ					ตัวชี้วัด (KPI)	ผลที่คาดว่าจะ ได้รับ
				๒๕๖๖ (บาท)	๒๕๖๗ (บาท)	๒๕๖๘ (บาท)	๒๕๖๙ (บาท)	๒๕๗๐ (บาท)		
๙๔	ก่อสร้างถนน คสล. สายบ้านสองคร ม.๔ สายบ้านนายเจิม และสายบ้านนายจ้อย	เพื่อให้ราษฎรได้ใช้ สัญจรไปมาได้ สะดวกภายใน หมู่บ้านและ ระหว่างหมู่บ้าน	๑.สายบ้านตาเจิม กว้าง ๔ ม.ยาว ๕๐ ม.หนาเฉลี่ย ๐.๑๕ ม.พร้อม ไหล่ทางหินคลุก กว้าง ๐.๕๐ ม. หนาเฉลี่ย ๐.๑๕ ม.พร้อมวางท่อ คสล.ศก.๐.๓๐ ม. จำนวน ๕ ท่อน ๒.สายบ้านนาย จ้อย คสล.กว้าง ๔ ม.ยาว ๕๐ ม. หนาเฉลี่ย ๐.๑๕ ม.พร้อมไหล่ทาง หินคลุกกว้าง ๐.๕๐ ม.หนา เฉลี่ย ๐.๑๕ ม. พร้อมวางท่อ คสล.ศก. ๐.๓๐ ม.จำนวน ๕ ท่อน	๓๐๐,๐๐๐	๓๐๐,๐๐๐	๓๐๐,๐๐๐	๓๐๐,๐๐๐	๓๐๐,๐๐๐	จำนวนถนน ที่เพิ่มขึ้น	ราษฎรได้รับ ความสะดวกใน การสัญจรไปมา ภายในหมู่บ้าน และระหว่าง หมู่บ้าน

ที่	โครงการ	วัตถุประสงค์	เป้าหมาย (ผลผลิตของ โครงการ)	งบประมาณ					ตัวชี้วัด (KPI)	ผลที่คาดว่าจะ ได้รับ
				๒๕๖๖ (บาท)	๒๕๖๗ (บาท)	๒๕๖๘ (บาท)	๒๕๖๙ (บาท)	๒๕๗๐ (บาท)		
๙๕	ก่อสร้างถนนหินคลุก สายเรียบคลอง สาธารณะ จากบ่อ หลวง ถึง นานางแป น้อมสูงเนิน บ้าน สองคร ม.๔	เพื่อให้ราษฎรได้ใช้ สัญจรไปมาได้ สะดวกภายใน หมู่บ้านและ ระหว่างหมู่บ้าน	๑ โครงการ (ตามแบบและ รายละเอียด อบต.กำหนด)	๒๕๐,๐๐๐	๒๕๐,๐๐๐	๒๕๐,๐๐๐	๒๕๐,๐๐๐	๒๕๐,๐๐๐	จำนวนถนน ที่เพิ่มขึ้น	ราษฎรได้รับ ความสะดวกใน การสัญจรไปมา ภายในหมู่บ้าน และระหว่าง หมู่บ้าน
๙๖	ก่อสร้างถนนดินถม จากบ้านนายคม ถึง ศาลตาปู่เก่า บ้าน สองคร ม.๔	เพื่อให้ราษฎรได้ใช้ สัญจรไปมาได้ สะดวกภายใน หมู่บ้านและ ระหว่างหมู่บ้าน	๑ โครงการ (ตามแบบและ รายละเอียด อบต.กำหนด)	๒๐๐,๐๐๐	๒๐๐,๐๐๐	๒๐๐,๐๐๐	๒๐๐,๐๐๐	๒๐๐,๐๐๐	จำนวนถนน ที่เพิ่มขึ้น	ราษฎรได้รับ ความสะดวกใน การสัญจรไปมา ภายในหมู่บ้าน และระหว่าง หมู่บ้าน
๙๗	ก่อสร้างถนนหินคลุก สายบ้านนายเจิม ถึง บ้านนายเต่า บ้าน สองคร ม.๔	เพื่อให้ราษฎรได้ใช้ สัญจรไปมาได้ สะดวกภายใน หมู่บ้านและ ระหว่างหมู่บ้าน	๑ โครงการ (ตามแบบและ รายละเอียด อบต.กำหนด)	๒๕๐,๐๐๐	๒๕๐,๐๐๐	๒๕๐,๐๐๐	๒๕๐,๐๐๐	๒๕๐,๐๐๐	จำนวนถนน ที่เพิ่มขึ้น	ราษฎรได้รับ ความสะดวกใน การสัญจรไปมา ภายในหมู่บ้าน และระหว่าง หมู่บ้าน

ที่	โครงการ	วัตถุประสงค์	เป้าหมาย (ผลผลิตของ โครงการ)	งบประมาณ					ตัวชี้วัด (KPI)	ผลที่คาดว่าจะ ได้รับ
				๒๕๖๖ (บาท)	๒๕๖๗ (บาท)	๒๕๖๘ (บาท)	๒๕๖๙ (บาท)	๒๕๗๐ (บาท)		
๙๘	ก่อสร้างถนนหินคลุก สายหน้าฟาร์มไก่ สองคร ถึง อ่างเก็บ น้ำหนองแก บ้าน สองคร ม.๔	เพื่อให้ราษฎรได้ใช้ สัญจรไปมาได้ สะดวกภายใน หมู่บ้านและ ระหว่างหมู่บ้าน	ยาว ๑,๙๐๐ ม. ๑ โครงการ (ตามแบบและ รายละเอียด อบต.กำหนด)	๕๐๐,๐๐๐	๕๐๐,๐๐๐	๕๐๐,๐๐๐	๕๐๐,๐๐๐	๕๐๐,๐๐๐	จำนวนถนน ที่เพิ่มขึ้น	ราษฎรได้รับ ความสะดวกใน การสัญจรไปมา ภายในหมู่บ้าน และระหว่าง หมู่บ้าน
๙๙	ซ่อมแซมถนนหิน คลุกสายคุ่มฟากห้วย ถึง หน้าฟาร์มไก่ สองคร บ้านสองคร ม.๔	เพื่อให้ราษฎรได้ใช้ สัญจรไปมาได้ สะดวกภายใน หมู่บ้านและ ระหว่างหมู่บ้าน	ยาว ๑,๖๐๐ ม. ๑ โครงการ (ตามแบบและ รายละเอียด อบต.กำหนด)	๒๕๐,๐๐๐	๒๕๐,๐๐๐	๒๕๐,๐๐๐	๒๕๐,๐๐๐	๒๕๐,๐๐๐	สภาพถนนที่ ขึ้น	ราษฎรได้รับ ความสะดวกใน การสัญจรไปมา ภายในหมู่บ้าน และระหว่าง หมู่บ้าน
๑๐๐	ซ่อมแซมระบบเสียง ตามสายหอกระจาย ข่าวหมู่บ้านสองคร ม.๔	เพื่อให้ประชาชน ได้รับทราบข้อมูล ข่าวสารของทาง ราชการอย่างทั่วถึง	๑ โครงการ (ตามแบบและ รายละเอียด อบต.กำหนด)	๒๕๐,๐๐๐	๒๕๐,๐๐๐	๒๕๐,๐๐๐	๒๕๐,๐๐๐	๒๕๐,๐๐๐	ประชาชน ได้รับทราบ ข่าวสารทัน เหตุการณ์	ประชาชนได้ รับทราบข้อมูล ข่าวสารของทาง ราชการอย่างทั่วถึง

๑๐๑	ก่อสร้างถนนดินถม บ้านนายลพ ถึง บ้าน นางสมหมาย บ้าน สองคร หมู่ ๔	เพื่อให้ราษฎรได้ใช้ สัญจรไปมาได้ สะดวกภายใน หมู่บ้านและ ระหว่างหมู่บ้าน	กว้าง ๔ ม.ยาว ๕๐๐ ม. หนา ๐.๑๐ ม.	๒๕๐,๐๐๐	๒๕๐,๐๐๐	๒๕๐,๐๐๐	๒๕๐,๐๐๐	๒๕๐,๐๐๐	ถนนใช้ สัญจรไปมา ได้สะดวก	ราษฎรได้ใช้ สัญจรไปมาได้ สะดวกภายใน หมู่บ้านและ ระหว่างหมู่บ้าน
-----	--	---	--	---------	---------	---------	---------	---------	---------------------------------	---

ที่	โครงการ	วัตถุประสงค์	เป้าหมาย (ผลผลิตของ โครงการ)	งบประมาณ					ตัวชี้วัด (KPI)	ผลที่คาดว่าจะ ได้รับ
				๒๕๖๖ (บาท)	๒๕๖๗ (บาท)	๒๕๖๘ (บาท)	๒๕๖๙ (บาท)	๒๕๗๐ (บาท)		
๑๐๒	ก่อสร้างถนนดินถม บ้านสองคร หมู่ ๔ สายบ้านนายเจิม ถึง หนองหิน	เพื่อให้ราษฎรได้ใช้ สัญจรไปมาได้ สะดวกภายใน หมู่บ้านและ ระหว่างหมู่บ้าน	กว้าง ๓ ม.ยาว ๑,๐๐๐ ม. หนา ๐.๕๐ ม. ปริมาตรดินถม ๑,๙๕๐	๓๐๐,๐๐๐	๓๐๐,๐๐๐	๓๐๐,๐๐๐	๓๐๐,๐๐๐	๓๐๐,๐๐๐	ถนนใช้ สัญจรไปมา ได้สะดวก	ราษฎรได้ใช้ สัญจรไปมาได้ สะดวกภายใน หมู่บ้านและ ระหว่างหมู่บ้าน
๑๐๓	ปรับปรุงถนนหินคลุก บ้านหนองแวง ม.๕	เพื่อให้ราษฎรได้ใช้ สัญจรไปมาได้ สะดวกภายใน หมู่บ้านและ ระหว่างหมู่บ้าน	สายที่ ๑ ข้าง รพ.สต.หนอง แวง สายที่ ๒ สายหลังวัด หนองแวง	๑๐๐,๐๐๐	๑๐๐,๐๐๐	๑๐๐,๐๐๐	๑๐๐,๐๐๐	๑๐๐,๐๐๐	สภาพถนนดี ขึ้น	ประชาชนได้ รับทราบข้อมูล ข่าวสารของทาง ราชการอย่างทั่วถึง
๑๐๔	ซ่อมแซมถนน คสล. สายสามแยกบ้าน ผู้ช่วย ม.๕ บ้าน หนองแวง	เพื่อให้ราษฎรได้ใช้ สัญจรไปมาได้ สะดวกภายใน หมู่บ้านและ ระหว่างหมู่บ้าน	ซ่อมผิว คสล. ก ว้าง ๕ ม.ยาว ๕๕ ม.หนา เฉลี่ย ๐.๑๐ ม.	๒๐๐,๐๐๐	๒๐๐,๐๐๐	๒๐๐,๐๐๐	๒๐๐,๐๐๐	๒๐๐,๐๐๐	สภาพถนนดี ขึ้น	ประชาชนได้ รับทราบข้อมูล ข่าวสารของทาง ราชการอย่างทั่วถึง

๑๐๕	ซ่อมแซมถนนหินคลุกบ้านหนองแวง ม.๕	เพื่อให้ราษฎรได้ใช้สัญจรไปมาได้สะดวกภายในหมู่บ้านและระหว่างหมู่บ้าน	๑ โครงการ (ตามแบบและรายละเอียด อบต.กำหนด)	๒๕๐,๐๐๐	๒๕๐,๐๐๐	๒๕๐,๐๐๐	๒๕๐,๐๐๐	๒๕๐,๐๐๐	สภาพถนนดีขึ้น	ประชาชนได้รับทราบข้อมูลข่าวสารของทางราชการอย่างทั่วถึง
-----	----------------------------------	---	---	---------	---------	---------	---------	---------	---------------	--

ที่	โครงการ	วัตถุประสงค์	เป้าหมาย (ผลผลิตของโครงการ)	งบประมาณ					ตัวชี้วัด (KPI)	ผลที่คาดว่าจะได้รับ
				๒๕๖๖ (บาท)	๒๕๖๗ (บาท)	๒๕๖๘ (บาท)	๒๕๖๙ (บาท)	๒๕๗๐ (บาท)		
๑๐๖	ซ่อมแซมถนนหินคลุกบ้านสองคร ม.๔	เพื่อให้ราษฎรได้ใช้สัญจรไปมาได้สะดวกภายในหมู่บ้านและระหว่างหมู่บ้าน	๑ โครงการ (ตามแบบและรายละเอียด อบต.กำหนด)	๑๕๐,๐๐๐	๑๕๐,๐๐๐	๑๕๐,๐๐๐	๑๕๐,๐๐๐	๑๕๐,๐๐๐	สภาพถนนดีขึ้น	ประชาชนได้รับทราบข้อมูลข่าวสารของทางราชการอย่างทั่วถึง
๑๐๗	โครงการปรับปรุงระบบประปาหมู่บ้านสองคร หมู่ที่ ๔	เพื่อให้ประชาชนมีน้ำอุปโภค - บริโภค และการเกษตรอย่างทั่วถึงและเพียงพอ	๑ โครงการ รายละเอียดตามแบบ อบต.กำหนด	๒๕๐,๐๐๐	๒๕๐,๐๐๐	๒๕๐,๐๐๐	๒๕๐,๐๐๐	๒๕๐,๐๐๐	มีน้ำใช้อย่างเพียงพอและทั่วถึง	ประชาชนมีน้ำอุปโภค-บริโภค และการเกษตรอย่างทั่วถึงและเพียงพอ

๑๐๘	โครงการก่อสร้างท่อระบายน้ำภายในหมู่บ้านสองคร บ้านสองคร หมู่ที่ ๔	เพื่อให้มีการระบายน้ำทิ้งที่สะดวกเป็นระบบไม่ท่วมขังและป้องกันอุบัติเหตุ	ขนาดปากกว้าง ๐.๔๐ เมตร ยาว ๕๐๐ เมตร ลึก ๐.๕๐ เมตร หรือมีพื้นที่ไม่น้อยกว่า ๒๐๐ ตร.ม ตามแบบแปลน อบต.กำหนด	๔๕๐,๐๐๐	๔๕๐,๐๐๐	๔๕๐,๐๐๐	๔๕๐,๐๐๐	๔๕๐,๐๐๐	น้ำไม่ท่วมขังการระบายน้ำได้ดี	การระบายน้ำที่สะดวกและเป็นระบบไม่ท่วมขังและป้องกันอุบัติเหตุ
-----	--	---	--	---------	---------	---------	---------	---------	-------------------------------	--

ที่	โครงการ	วัตถุประสงค์	เป้าหมาย (ผลผลิตของโครงการ)	งบประมาณ					ตัวชี้วัด (KPI)	ผลที่คาดว่าจะได้รับ
				๒๕๖๖ (บาท)	๒๕๖๗ (บาท)	๒๕๖๘ (บาท)	๒๕๖๙ (บาท)	๒๕๗๐ (บาท)		
๑๐๙	โครงการก่อสร้างถนนหินคลุกสายบ้านนายเจิม-บ้านนางร่วม บ้านสองคร หมู่ที่ ๔	เพื่อให้ราษฎรได้ใช้สัญจรไปมาได้สะดวกภายในหมู่บ้านและระหว่างหมู่บ้าน	ขนาดกว้าง ๔ เมตร ยาว ๑,๐๐๐ เมตร หนา ๐.๑๕ เมตร ปริมาตรหินคลุกไม่น้อยกว่า ๖๐๐ ลบ.ม ตามแบบแปลน อบต.กำหนด	๔๐๐,๐๐๐	๔๐๐,๐๐๐	๔๐๐,๐๐๐	๔๐๐,๐๐๐	๔๐๐,๐๐๐	ประชาชนร้อยละ ๗๐ ได้รับความสะดวกในการสัญจรไปมา	ราษฎรได้ใช้สัญจรไปมาได้สะดวกภายในหมู่บ้านและระหว่างหมู่บ้าน

๒๒๓	โครงการก่อสร้างถนน คสล.สายแยก ประปาคุ้มโคกสูง- แยกถนนลาดยาง หมู่ที่ ๘	เพื่อให้ราษฎรได้ใช้ สัญจรไปมาได้ สะดวกภายใน หมู่บ้านและ ระหว่างหมู่บ้าน	ขนาดกว้าง ๕ เมตร ยาว ๑๒๐ เมตร หนา ๐.๑๕ เมตร หรือมีพื้นที่ ไม่น้อยกว่า ๖๐๐ ตร.มตามแบบ แปลน อบต. กำหนด	๕๐๐,๐๐๐	๕๐๐,๐๐๐	๕๐๐,๐๐๐	๕๐๐,๐๐๐	๕๐๐,๐๐๐	ประชาชน ร้อยละ ๗๐ ได้รับความ สะดวกใน การสัญจร ไปมา	ราษฎรได้รับ ความสะดวกใน การสัญจรไปมา ภายในหมู่บ้าน และระหว่าง หมู่บ้าน
๒๒๔	ซ่อมสร้างถนน คสล. สายบ้านโนนตะแบง ถึงหน้าป้อมเตอร์ ฟาร์ม บ้านโนน ตะแบง หมู่ที่ ๘	เพื่อให้ประชาชนมี เส้นทางการ คมนาคมที่สะดวกขึ้น	ช่วงที่ ๑ กว้าง ๘ ม.ยาว ๕ ม.หนาเฉลี่ย ๐.๑๕ ม.คิด เป็นพื้นที่ไม่น้อยกว่า ๔๐ ตร.ม. ช่วงที่ ๒ กว้าง ๖ ม.ยาว ๑๙ ม.หนาเฉลี่ย ๐.๑๕ ม.คิดเป็นพื้นที่ไม่ น้อยกว่า ๑๑๔ ตร.ม. ช่วงที่ ๓ กว้าง ๖ ม.ยาว ๔๔ ม.หนาเฉลี่ย ๐.๑๕ ม.คิดเป็นพื้นที่ไม่น้อยกว่า ๒๖๔ ตร.ม. ช่วงที่ ๔ กว้าง ๖ ม.ยาว ๓๘ ม. หนาเฉลี่ย ๐.๑๕ ม.คิด เป็นพื้นที่ไม่น้อยกว่า ๒๒๘ ตร.ม. ช่วงที่ ๕ กว้าง ๖ ม.ยาว ๑๔ ม.หนาเฉลี่ย ๐.๑๕ ม.คิดเป็นพื้นที่ไม่ น้อยกว่า ๘๔ ตร.ม.พร้อม ลงไหล่ทางหินคลุกกว้าง ข้างละ ๐.๕๐ ม.หนาเฉลี่ย ๐.๑๕ ม.ตามแบบ อบต. กำหนด	๔๙๙,๐๐๐	๔๙๙,๐๐๐	๔๙๙,๐๐๐	๔๙๙,๐๐๐	๔๙๙,๐๐๐	ร้อยละ ๗๐ ของ ประชาชน หมู่ที่ ๘ และพื้นที่ ใกล้เคียงมี เส้นทาง คมนาคมที่ สะดวกขึ้น	ประชาชนมี เส้นทางการ คมนาคมที่ สะดวกขึ้น

ที่	โครงการ	วัตถุประสงค์	เป้าหมาย (ผลผลิตของ	งบประมาณ					ตัวชี้วัด	ผลที่คาดว่าจะ ได้
				๒๕๖๖	๒๕๖๗	๒๕๖๘	๒๕๖๙	๒๕๗๐		

๒๒๘	ก่อสร้างถนนหินคลุก สายที่ดินนายสงบ – วัดนางขาว หมู่ที่ ๘	เพื่อให้ประชาชนมี เส้นทาง คมนาคมที่สะดวกขึ้น	กว้าง ๓ ม.ยาว ๑,๘๐๐ ม. (ตามแบบและ รายละเอียด อบต.กำหนด)	๕๕๐,๐๐๐	๕๕๐,๐๐๐	๕๕๐,๐๐๐	๕๕๐,๐๐๐	๕๕๐,๐๐๐	ร้อยละ ๕๐ ของ ประชาชนหมู่ที่ ๘ และพื้นที่ ใกล้เคียงมี เส้นทางคมนาคม ที่สะดวกขึ้น	ประชาชนมี เส้นทาง คมนาคมที่ สะดวกขึ้น
๒๒๙	โครงการก่อสร้างถนน คสล.สายสวนป่า- บ้านหวนา บ้านสวน ป่า หมู่ที่ ๙	เพื่อให้ประชาชนมี เส้นทาง คมนาคมที่สะดวกขึ้น	ขนาดกว้าง ๔ เมตร ยาว ๑๐๐ เมตร หนา เฉลี่ย ๐.๑๕ เมตร คิดเป็นพื้นที่ไม่น้อย กว่า ๔๐๐ ตาราง เมตร พร้อมลงไหล่ ทางหินคลุกกว้างข้าง ละ ๐.๕๐ เมตร หนา เฉลี่ย ๐.๑๕ เมตร พร้อมป้ายโครงการ และป้าย ประชาสัมพันธ์ โครงการ จำนวน อย่างละ ๑ ป้าย ตาม แบบแปลน อบต. กำหนด	๔๙๗,๐๐๐	๔๙๗,๐๐๐	๔๙๗,๐๐๐	๔๙๗,๐๐๐	๔๙๗,๐๐๐	ร้อยละ ๕๐ ของ ประชาชนหมู่ที่ ๙ และพื้นที่ ใกล้เคียงมี เส้นทางคมนาคม ที่สะดวกขึ้น	ประชาชนมี เส้นทาง คมนาคมที่ สะดวกขึ้น
๒๓๐	ก่อสร้างถนน คสล. เส้นบ้าน นางน้อย ถึง บ้าน นายปิ่นรุจ บ้านสวน ป่า ม.๙	เพื่อให้ราษฎรได้ใช้ สัญจรไปมาได้ สะดวกภายใน หมู่บ้านและ ระหว่างหมู่บ้าน	กว้าง ๔ ม.ยาว ๒๐๐ ม. หนา ๐.๑๕ ม.	๓๗๒,๐๐๐	๓๗๒,๐๐๐	๓๗๒,๐๐๐	๓๗๒,๐๐๐	๓๗๒,๐๐๐	จำนวนถนน ที่เพิ่มขึ้น	ราษฎรได้รับ ความสะดวกใน การสัญจรไปมา ภายในหมู่บ้าน และระหว่าง หมู่บ้าน

ที่	โครงการ	วัตถุประสงค์	เป้าหมาย (ผลผลิตของ โครงการ)	งบประมาณ					ตัวชี้วัด (KPI)	ผลที่คาดว่าจะ ได้รับ
				๒๕๖๖ (บาท)	๒๕๖๗ (บาท)	๒๕๖๘ (บาท)	๒๕๖๙ (บาท)	๒๕๗๐ (บาท)		
๒๓๑	ปรับขยายถนน คสล. เส้น บ้านนายชวลิต พัว เจริญ บ้านสวนป่า ม.๙	เพื่อให้ราษฎรได้ใช้ สัญจรไปมาได้ สะดวกภายใน หมู่บ้านและ ระหว่างหมู่บ้าน	กว้าง ๑ ม.ยาว ๑๑๐ ม. หนา ๐.๑๕ ม.	๑๐๐,๐๐๐	๑๐๐,๐๐๐	๑๐๐,๐๐๐	๑๐๐,๐๐๐	๑๐๐,๐๐๐	ถนนกว้างขึ้น	ราษฎรได้รับ ความสะดวกใน การสัญจรไปมา ภายในหมู่บ้าน และระหว่าง หมู่บ้าน
๒๓๒	ก่อสร้างถนน คสล. บ้านสวนป่า ม.๙ สายบ้านนายทองพูน	เพื่อให้ราษฎรได้ใช้ สัญจรไปมาได้ สะดวกภายใน หมู่บ้านและ ระหว่างหมู่บ้าน	กว้าง ๓ ม.ยาว ๙๕ ม.หนา เฉลี่ย ๐.๑๕ ม. และวางท่อ คสล.๗ก.๐.๓๐ ม.จำนวน ๔ ท่อน พร้อม ไหล่ทางหิน คลุกข้างละ ๐.๕๐ ม.หนา เฉลี่ย ๐.๑๕ ม.	๒๕๐,๐๐๐	๒๕๐,๐๐๐	๒๕๐,๐๐๐	๒๕๐,๐๐๐	๒๕๐,๐๐๐	จำนวนถนน ที่เพิ่มขึ้น	ราษฎรได้รับ ความสะดวกใน การสัญจรไปมา ภายในหมู่บ้าน และระหว่าง หมู่บ้าน

ที่	โครงการ	วัตถุประสงค์	เป้าหมาย (ผลผลิตของ โครงการ)	งบประมาณ					ตัวชี้วัด (KPI)	ผลที่คาดว่าจะ ได้รับ
				๒๕๖๖ (บาท)	๒๕๖๗ (บาท)	๒๕๖๘ (บาท)	๒๕๖๙ (บาท)	๒๕๗๐ (บาท)		
๒๓๓	ก่อสร้างถนน คสล. เส้นบ้านนางปราณี ถึง บ้านดาบสวรรค์ บ้านสวนป่า ม.๙	เพื่อให้ราษฎรได้ใช้ สัญจรไปมาได้ สะดวกภายใน หมู่บ้านและ ระหว่างหมู่บ้าน	๑ โครงการ (ตามแบบและ รายละเอียด อบต.กำหนด)	๒๕๐,๐๐๐	๒๕๐,๐๐๐	๒๕๐,๐๐๐	๒๕๐,๐๐๐	๒๕๐,๐๐๐	จำนวนถนน ที่เพิ่มขึ้น	ราษฎรได้รับ ความสะดวกใน การสัญจรไปมา ภายในหมู่บ้าน และระหว่าง หมู่บ้าน
๒๓๔	วางท่อระบายน้ำบ้าน ผู้ใหญ่เขียว บ้านสวน ป่า ม.๙	เพื่อให้มีการระบาย น้ำที่สะดวกรวดเร็ว และเป็นระบบ	๑ โครงการ (ตามแบบและ รายละเอียด อบต.กำหนด)	๖๐,๐๐๐	๖๐,๐๐๐	๖๐,๐๐๐	๖๐,๐๐๐	๖๐,๐๐๐	การระบาย น้ำได้ดี	การระบายน้ำที่ สะดวกรวดเร็ว และเป็นระบบ

๒๔๐	โครงการซ่อมสร้างถนน คสล.สายบ้านนายสุนทร-วัดสวนป่า บ้านสวนป่า หมู่ที่ ๙	เพื่อให้ราษฎรได้ใช้สัญจรไปมาได้สะดวกภายในหมู่บ้านและระหว่างหมู่บ้าน	ขนาดกว้าง ๕ เมตร ยาว ๑๐๐ เมตร หนา ๐.๑๕ เมตร หรือมีพื้นที่ไม่น้อยกว่า ๕๐๐ ตร.มตามแบบแปลน อบต. กำหนด	๓๗๕,๐๐๐	๓๗๕,๐๐๐	๓๗๕,๐๐๐	๓๗๕,๐๐๐	๓๗๕,๐๐๐	ประชาชนร้อยละ ๗๐ ได้รับความสะดวกในการสัญจรไปมา	ราษฎรได้รับความสะดวกในการสัญจรไปมาภายในหมู่บ้านและระหว่างหมู่บ้าน
๒๔๑	โครงการก่อสร้างถนนหินคลุกภายในหมู่บ้านสวนป่า บ้านสวนป่า หมู่ที่ ๙	เพื่อให้ราษฎรได้ใช้สัญจรไปมาได้สะดวกภายในหมู่บ้านและระหว่างหมู่บ้าน	ขนาดกว้าง ๔ เมตร ยาว ๑,๐๐๐ เมตร หนา ๐.๑๕ เมตร ปริมาตรหินคลุกไม่น้อยกว่า ๖๐๐ ลบ.ม ตามแบบแปลน อบต. กำหนด	๓๕๕,๐๐๐	๓๕๕,๐๐๐	๓๕๕,๐๐๐	๓๕๕,๐๐๐	๓๕๕,๐๐๐	ประชาชนร้อยละ ๗๐ ได้รับความสะดวกในการสัญจรไปมา	ราษฎรได้รับความสะดวกในการสัญจรไปมาภายในหมู่บ้านและระหว่างหมู่บ้าน

ที่	โครงการ	วัตถุประสงค์	เป้าหมาย (ผลผลิตของ โครงการ)	งบประมาณ					ตัวชี้วัด (KPI)	ผลที่คาดว่าจะ ได้รับ
				๒๕๖๖ (บาท)	๒๕๖๗ (บาท)	๒๕๖๘ (บาท)	๒๕๖๙ (บาท)	๒๕๗๐ (บาท)		
๒๔๒	โครงการขุดลอกสระ เก็บน้ำหนองป่าไม้ บ้านสวนป่า หมู่ที่ ๙	เพื่อให้ประชาชนมี น้ำใช้ในการอุปโภค - บริโภคและ การเกษตรอย่าง ทั่วถึงและเพียงพอ	ขนาดกว้าง ๕๐ เมตร ยาว ๘๐ เมตร หนา ๒ เมตร หรือมี ปริมาตรดินขุด ไม่น้อยกว่า ๘,๐๐๐ ลบ.ม ตามแบบแปลน อบต.กำหนด	๔๕๐,๐๐๐	๔๕๐,๐๐๐	๔๕๐,๐๐๐	๔๕๐,๐๐๐	๔๕๐,๐๐๐	มีแหล่งกัก เก็บน้ำ เพิ่มขึ้น ๑ แห่ง	ประชาชนมีน้ำใช้ ในการอุปโภคขบ บริโภคและใช้ใน การเกษตรอย่าง ทั่วถึงและเพียงพอ
๒๔๓	โครงการซ่อมแซม ถนน คสล.สายอ่างวัง แห้ว - ทล.๒๔ บ้าน สวนป่า หมู่ที่ ๙	เพื่อให้ราษฎรได้ใช้ สัญจรไปมาได้ สะดวกภายใน หมู่บ้านและ ระหว่างหมู่บ้าน	วางท่อ คสล.๗ ๐.๘๐ ม.จำนวน ๖ ท่อน และเทผิว จราจร คสล. ขนาดกว้าง ๕ ม. ยาว ๕ ม.หนา ๐.๑๕ ม.ตามแบบ อบต.กำหนด	๖๕,๘๐๐	-	-	-	-	ถนนใช้ สัญจรไปมา ได้สะดวก	ราษฎรได้รับ ความสะดวกใน การสัญจรไปมา ภายในหมู่บ้าน และระหว่าง หมู่บ้าน
๒๔๔	โครงการก่อสร้างท่อ ลอดเหลี่ยมสายบ้าน นายสายยนต์ - บ้าน หัวนา หมู่ที่ ๙	เพื่อป้องกันน้ำท่วมขัง	กว้าง ๔ ม.ยาว ๖ ม.(ตาม แบบและ รายละเอียด อบต.กำหนด)	๒๕๐,๐๐๐	๒๕๐,๐๐๐	๒๕๐,๐๐๐	๒๕๐,๐๐๐	๒๕๐,๐๐๐	ป้องกันน้ำ ท่วมได้ร้อย ละ ๕๐ ของพื้นที่	สามารถป้องกัน น้ำท่วมได้

ที่	โครงการ	วัตถุประสงค์	เป้าหมาย (ผลผลิตของ โครงการ)	งบประมาณ					ตัวชี้วัด (KPI)	ผลที่คาดว่าจะ ได้รับ
				๒๕๖๖ (บาท)	๒๕๖๗ (บาท)	๒๕๖๘ (บาท)	๒๕๖๙ (บาท)	๒๕๗๐ (บาท)		
๒๔๕	โครงการก่อสร้างถนน คสล.สายบ้านนาย สุทธิพงษ์- บ้านป่า เอี้ยง บ้านสวนป่า หมู่ที่ ๙	เพื่อให้ประชาชนมี เส้นทางการ คมนาคมที่สะดวกขึ้น	กว้าง ๓ ม.ยาว ๑๒๐ ม.หนา เฉลี่ย ๐.๑๕ ม. คิดเป็นพื้นที่ไม่ น้อยกว่า ๓๖๐ ตร.ม.ไม่มีไหล่ ทาง ตามแบบ อบต.กำหนด	๒๒๗,๐๐๐	๒๒๗,๐๐๐	๒๒๗,๐๐๐	๒๒๗,๐๐๐	๒๒๗,๐๐๐	ร้อยละ ๗๐ ของ ประชาชน หมู่ที่ ๙ และพื้นที่ ใกล้เคียงมี เส้นทาง คมนาคมที่ สะดวกขึ้น	ประชาชนมี เส้นทางการ คมนาคมที่ สะดวกขึ้น
๒๔๖	โครงการสร้างถนน คสล. สายบ้านนาง ปราณี – บ้านดาบ สวรรค์ หมู่ที่ ๙	เพื่อให้ประชาชนมี เส้นทางการ คมนาคมที่สะดวกขึ้น	กว้าง ๔ ม.ยาว ๒๐๐ ม.(ตาม แบบและ รายละเอียด อบต.กำหนด)	๖๐๐,๐๐๐	๖๐๐,๐๐๐	๖๐๐,๐๐๐	๖๐๐,๐๐๐	๖๐๐,๐๐๐	ร้อยละ ๕๐ ของ ประชาชน หมู่ที่ ๙ และพื้นที่ ใกล้เคียงมี เส้นทาง คมนาคมที่ สะดวกขึ้น	ประชาชนมี เส้นทางการ คมนาคมที่ สะดวกขึ้น

ที่	โครงการ	วัตถุประสงค์	เป้าหมาย (ผลผลิตของ โครงการ)	งบประมาณ					ตัวชี้วัด (KPI)	ผลที่คาดว่าจะ ได้รับ
				๒๕๖๖ (บาท)	๒๕๖๗ (บาท)	๒๕๖๘ (บาท)	๒๕๖๙ (บาท)	๒๕๗๐ (บาท)		
๒๔๗	โครงการก่อสร้าง ถนนหินคลุกสายบ้าน สวนป่า – บ้านหัวนา หมู่ที่ ๙	เพื่อให้ประชาชนมี เส้นทางการ คมนาคมที่สะดวกขึ้น	กว้าง ๕ ม.ยาว ๒,๐๐๐ ม. (ตามแบบและ รายละเอียด อบต.กำหนด)	๑,๐๐๐,๐๐๐	๑,๐๐๐,๐๐๐	๑,๐๐๐,๐๐๐	๑,๐๐๐,๐๐๐	๑,๐๐๐,๐๐๐	ร้อยละ ๕๐ ของ ประชาชน หมู่ที่ ๙ และพื้นที่ ใกล้เคียงมี เส้นทาง คมนาคมที่ สะดวกขึ้น	ประชาชนมี เส้นทางการ คมนาคมที่ สะดวกขึ้น
๒๔๘	ซ่อมแซมถนนดิน ม. ๑๐ บ้านสองครเหนือ สายเลียบบคลองห้วย ลึก	เพื่อให้ราษฎรได้ใช้ สัญจรไปมาได้ สะดวกภายใน หมู่บ้านและ ระหว่างหมู่บ้าน	๑ โครงการ (ตามแบบและ รายละเอียด อบต.กำหนด)	๑๐๐,๐๐๐	๑๐๐,๐๐๐	๑๐๐,๐๐๐	๑๐๐,๐๐๐	๑๐๐,๐๐๐	สภาพถนนดี ขึ้น	ราษฎรได้รับ ความสะดวกใน การสัญจรไปมา ภายในหมู่บ้าน และระหว่าง หมู่บ้าน

ที่	โครงการ	วัตถุประสงค์	เป้าหมาย (ผลผลิตของ โครงการ)	งบประมาณ					ตัวชี้วัด (KPI)	ผลที่คาดว่าจะ ได้รับ
				๒๕๖๖ (บาท)	๒๕๖๗ (บาท)	๒๕๖๘ (บาท)	๒๕๖๙ (บาท)	๒๕๗๐ (บาท)		
๒๔๙	ปรับปรุงซ่อมแซม ถนนหินคลุก บ้าน สองครเหนือ ม.๑๐ สายหน้าวัด	เพื่อให้ราษฎรได้ใช้ สัญจรไปมาได้ สะดวกภายใน หมู่บ้านและ ระหว่างหมู่บ้าน	ลงหินคลุกกว้าง ๓ ม.ยาว ๓๐๐ ม. หนาเฉลี่ย ๐.๑๐ ม.ปริมาตรหินคลุก ๙๐ ลบ.ม.พร้อม เกรดปรับเกลี่ย	๖๐,๐๐๐	๖๐,๐๐๐	๖๐,๐๐๐	๖๐,๐๐๐	๖๐,๐๐๐	สภาพถนนดี ขึ้น	ราษฎรได้รับ ความสะดวกใน การสัญจรไปมา ภายในหมู่บ้าน และระหว่าง หมู่บ้าน
๒๕๐	ก่อสร้างถนน คสล. สายบ้านสองครเหนือ บ้านหนองพยอม บ้านสองครเหนือ หมู่ ที่ ๑๐	เพื่อให้ราษฎรได้ใช้ สัญจรไปมาได้ สะดวกภายใน หมู่บ้านและ ระหว่างหมู่บ้าน	กว้าง ๕ ม.ยาว ๑๒๐ ม.หนาเฉลี่ย ๐.๑๕ ม.คิดเป็น พื้นที่ไม่น้อยกว่า ๖๐๐ ตร.ม.พร้อม ลงไหล่ทางหิน คลุกกว้างข้างละ ๐.๕๐ ม.หนา เฉลี่ย ๐.๑๕ ม. ตามแบบ อบต. กำหนด	๓๗๐,๐๐๐	๓๗๐,๐๐๐	๓๗๐,๐๐๐	๓๗๐,๐๐๐	๓๗๐,๐๐๐	จำนวนถนน ที่เพิ่มขึ้น	ราษฎรได้รับ ความสะดวกใน การสัญจรไปมา ภายในหมู่บ้าน และระหว่าง หมู่บ้าน
๒๕๑	ก่อสร้างถนนดินถม สายทางเลียบคลอง ยาง บ้านสองครเหนือ ม.๑๐	เพื่อให้ราษฎรได้ใช้ สัญจรไปมาได้ สะดวกภายใน หมู่บ้านและ ระหว่างหมู่บ้าน	กว้าง ๔ ม.ยาว ๑,๐๐๐ ม. หนา ๑ ม.	๒๙๔,๐๐๐	๒๙๔,๐๐๐	๒๙๔,๐๐๐	๒๙๔,๐๐๐	๒๙๔,๐๐๐	จำนวนถนน ที่เพิ่มขึ้น	ราษฎรได้รับความ สะดวกในการสัญจร ไปมาภายในหมู่บ้าน และระหว่างหมู่บ้าน

ที่	โครงการ	วัตถุประสงค์	เป้าหมาย (ผลผลิตของ โครงการ)	งบประมาณ					ตัวชี้วัด (KPI)	ผลที่คาดว่าจะ ได้รับ
				๒๕๖๖ (บาท)	๒๕๖๗ (บาท)	๒๕๖๘ (บาท)	๒๕๖๙ (บาท)	๒๕๗๐ (บาท)		
๒๕๒	ก่อสร้างถนน คสล. สายบ้าน นางเปลี่ยน บ้าน สองครเหนือ ม.๑๐	เพื่อให้ราษฎรได้ใช้ สัญจรไปมาได้สะดวก ภายในหมู่บ้านและ ระหว่างหมู่บ้าน	กว้าง ๓ ม.ยาว ๖๔ ม. หนา ๐.๑๕ ม.	๑๑๐,๐๐๐	๑๑๐,๐๐๐	๑๑๐,๐๐๐	๑๑๐,๐๐๐	๑๑๐,๐๐๐	จำนวนถนน ที่เพิ่มขึ้น	ราษฎรได้รับความ สะดวกในการสัญจร ไปมาภายในหมู่บ้าน และระหว่างหมู่บ้าน
๒๕๓	ซ่อมแซมถนนดินสาย บ้านหัวนา - คลอง แค้น หัวนา หมู่ที่ ๑๑	เพื่อให้ราษฎรได้ใช้ สัญจรไปมาได้ สะดวกภายใน หมู่บ้านและ ระหว่างหมู่บ้าน	ดำเนินการรื้อท่อ คสล.เดิมและวาง ใหม่ จำนวน ๙ จุด และเสริมดินบาง ช่วง ตามแบบ อบต.กำหนด	๓๘๔,๐๐๐	๓๘๔,๐๐๐	๓๘๔,๐๐๐	-	-	สภาพถนนดี ขึ้น	ราษฎรได้รับ ความสะดวกใน การสัญจรไปมา ภายในหมู่บ้าน และระหว่าง หมู่บ้าน
๒๕๔	ก่อสร้างถนนหินคลุก สายตะวันออก บ้าน สองครเหนือ ม.๑๐ ถึง เส้นบ้านห้วยวัด ม.๑	เพื่อให้ราษฎรได้ใช้ สัญจรไปมาได้สะดวก ภายในหมู่บ้านและ ระหว่างหมู่บ้าน	กว้าง ๖ ม.ยาว ๓,๐๐๐ ม. หนา ๐.๑๕ ม.	๒๗๖,๐๐๐	๒๗๖,๐๐๐	๒๗๖,๐๐๐	๒๗๖,๐๐๐	๒๗๖,๐๐๐	จำนวนถนน ที่เพิ่มขึ้น	ราษฎรได้รับความ สะดวกในการสัญจร ไปมาภายในหมู่บ้าน และระหว่างหมู่บ้าน
๒๕๕	ก่อสร้างฝายปิดร่อง ระบายน้ำภายใน หมู่บ้านสองครเหนือ ม.๑๐	เพื่อให้ราษฎรเกิดความ สะดวกและปลอดภัยใน การสัญจรไปมาภายใน หมู่บ้าน	กว้าง ๑ ม.ยาว ๕๐๐ ม. หนา ๐.๑๐ ม.	๑๐๐,๐๐๐	๑๐๐,๐๐๐	๑๐๐,๐๐๐	๑๐๐,๐๐๐	๑๐๐,๐๐๐	เกิดความ ปลอดภัย	ราษฎรได้รับความ สะดวกและปลอดภัย ในการสัญจรไปมา ภายในหมู่บ้าน

ที่	โครงการ	วัตถุประสงค์	เป้าหมาย (ผลผลิตของ โครงการ)	งบประมาณ					ตัวชี้วัด (KPI)	ผลที่คาดว่าจะ ได้รับ
				๒๕๖๖ (บาท)	๒๕๖๗ (บาท)	๒๕๖๘ (บาท)	๒๕๖๙ (บาท)	๒๕๗๐ (บาท)		

๒๕๖	ก่อสร้างถนนหินคลุก เส้นบ้านสองครเหนือ ม.๑๐ ถึง คลองบ้าน สองครเหนือ ม.๑๐	เพื่อให้ราษฎรได้ใช้ สัญจรไปมาได้ สะดวกภายใน หมู่บ้านและ ระหว่างหมู่บ้าน	กว้าง ๔ ม.ยาว ๘๐๐ ม ลึก ๐.๑๕ ม.	๒๐๗,๐๐๐	๒๐๗,๐๐๐	๒๐๗,๐๐๐	๒๐๗,๐๐๐	๒๐๗,๐๐๐	จำนวนถนน ที่เพิ่มขึ้น	ราษฎรได้รับ ความสะดวกใน การสัญจรไปมา ภายในหมู่บ้าน และระหว่าง หมู่บ้าน
๒๕๗	โครงการซ่อมแซม ถนนดิน สายเลียบ คลองยางบ้านสองคร เหนือ บ้านสองคร เหนือ หมู่ที่ ๑๐	เพื่อให้ราษฎรได้ใช้ สัญจรไปมาได้ สะดวกภายใน หมู่บ้านและ ระหว่างหมู่บ้าน	ดำเนินการวางท่อ คสล.Ø ๐.๖๐ ม. จำนวน ๒ แถวๆ ละ ๔ ท่อน และ ลงดินถมขนาด กว้าง ๕ ม.ยาว ๑๐ ม.หนา ๐.๕๐ ม.ปริมาตรดินถม ๒๕ ลบ.ม.พร้อม เกรดปรับเกลี่ย ตามแบบ อบต. กำหนด	๓๕,๕๐๐	๓๕,๕๐๐	๓๕,๕๐๐	๓๕,๕๐๐	๓๕,๕๐๐	ถนนสัญจร ไปมาได้ สะดวก	ราษฎรได้รับ ความสะดวกใน การสัญจรไปมา ภายในหมู่บ้าน และระหว่าง หมู่บ้าน
๒๕๘	ก่อสร้างถนน คสล. เส้นบ้านนายสุมิน บ้านสองครเหนือ ม. ๑๐	เพื่อให้ราษฎรได้ใช้ สัญจรไปมาได้ สะดวกภายใน หมู่บ้านและ ระหว่างหมู่บ้าน	กว้าง ๔ ม.ยาว ๓๐๐ ม. หนา ๐.๑๕ ม.	๕๔๓,๐๐๐	๕๔๓,๐๐๐	๕๔๓,๐๐๐	๕๔๓,๐๐๐	๕๔๓,๐๐๐	จำนวนถนน ที่เพิ่มขึ้น	ราษฎรได้รับ ความสะดวกใน การสัญจรไปมา ภายในหมู่บ้าน และระหว่าง หมู่บ้าน

ที่	โครงการ	วัตถุประสงค์	เป้าหมาย (ผลผลิตของ โครงการ)	งบประมาณ					ตัวชี้วัด (KPI)	ผลที่คาดว่าจะ ได้รับ
				๒๕๖๖ (บาท)	๒๕๖๗ (บาท)	๒๕๖๘ (บาท)	๒๕๖๙ (บาท)	๒๕๗๐ (บาท)		

๒๕๙	โครงการปรับปรุงถนน บ้านสองครเหนือ หมู่ที่ ๑๐ สายที่ ๑ สายบ้านสองครเหนือ-บ้านห้วยวัด	เพื่อให้ราษฎรได้ใช้สัญจรไปมาได้สะดวกภายในหมู่บ้านและระหว่างหมู่บ้าน	ดำเนินการเกรดปรับเกลี่ยบดอัดแน่นพื้นทางเดิมขนาดกว้าง ๓ ม.ยาว ๑,๔๐๐ ม.คิดเป็นพื้นที่ ๔,๒๐๐ ตร.ม. ตามแบบ อบต. กำหนด	๒๕,๒๐๐	๒๕,๒๐๐	-	-	-	สภาพถนนดีขึ้น	ราษฎรได้รับความสะดวกในการสัญจรไปมาภายในหมู่บ้านและระหว่างหมู่บ้าน
๒๖๐	ก่อสร้างถนนหินคลุกสายบ้านสองครเหนือ ม.๑๐ ถึงบ้านสองคร ม.๔	เพื่อให้ราษฎรได้ใช้สัญจรไปมาได้สะดวกภายในหมู่บ้านและระหว่างหมู่บ้าน	กว้าง ๔ ม.ยาว ๙๐๐ ม. หนา ๐.๑๕ ม.	๒๒๖,๐๐๐	๒๒๖,๐๐๐	๒๒๖,๐๐๐	๒๒๖,๐๐๐	๒๒๖,๐๐๐	จำนวนถนนที่เพิ่มขึ้น	ราษฎรได้รับความสะดวกในการสัญจรไปมาภายในหมู่บ้านและระหว่างหมู่บ้าน
๒๖๑	ก่อสร้างถนนเลียบบคลองห้วยลึก บ้านสองครเหนือ ม.๑๐	เพื่อให้ราษฎรได้ใช้สัญจรไปมาได้สะดวกภายในหมู่บ้านและระหว่างหมู่บ้าน	กว้าง ๔ ม.ยาว ๒,๐๐๐ ม. หนา ๑ ม.	๓๖๘,๐๐๐	๓๖๘,๐๐๐	๓๖๘,๐๐๐	๓๖๘,๐๐๐	๓๖๘,๐๐๐	จำนวนถนนที่เพิ่มขึ้น	ราษฎรได้รับความสะดวกในการสัญจรไปมาภายในหมู่บ้านและระหว่างหมู่บ้าน

ที่	โครงการ	วัตถุประสงค์	เป้าหมาย (ผลผลิตของ โครงการ)	งบประมาณ					ตัวชี้วัด (KPI)	ผลที่คาดว่าจะ ได้รับ
				๒๕๖๖ (บาท)	๒๕๖๗ (บาท)	๒๕๖๘ (บาท)	๒๕๖๙ (บาท)	๒๕๗๐ (บาท)		
๒๖๒	ก่อสร้างถนนหินคลุก สายบ้านนางหอม กรีสูงเนิน บ้านสองคร เหนือ ม.๑๐	เพื่อให้ราษฎรได้ใช้ สัญจรไปมาได้ สะดวกภายใน หมู่บ้านและ ระหว่างหมู่บ้าน	๑ โครงการ (ตามแบบและ รายละเอียด อบต.กำหนด)	๑๐๐,๐๐๐	๑๐๐,๐๐๐	๑๐๐,๐๐๐	๑๐๐,๐๐๐	๑๐๐,๐๐๐	จำนวนถนน ที่เพิ่มขึ้น	ราษฎรได้รับ ความสะดวกใน การสัญจรไปมา ภายในหมู่บ้าน และระหว่าง หมู่บ้าน
๒๖๓	ก่อสร้างถนนหินคลุก สายบ้านนางกุหลาบ กุสูงเนิน บ้านสองคร เหนือ ม.๑๐	เพื่อให้ราษฎรได้ใช้ สัญจรไปมาได้ สะดวกภายใน หมู่บ้านและ ระหว่างหมู่บ้าน	๑ โครงการ (ตามแบบและ รายละเอียด อบต.กำหนด)	๑๐๐,๐๐๐	๑๐๐,๐๐๐	๑๐๐,๐๐๐	๑๐๐,๐๐๐	๑๐๐,๐๐๐	จำนวนถนน ที่เพิ่มขึ้น	ราษฎรได้รับ ความสะดวกใน การสัญจรไปมา ภายในหมู่บ้าน และระหว่าง หมู่บ้าน
๒๖๔	ก่อสร้างถนนหินคลุก สายบ้านนางไพล่ กุสูง เนิน บ้านสองครเหนือ ม.๑๐	เพื่อให้ราษฎรได้ใช้ สัญจรไปมาได้ สะดวกภายใน หมู่บ้านและ ระหว่างหมู่บ้าน	๑ โครงการ (ตามแบบและ รายละเอียด อบต.กำหนด)	๑๐๐,๐๐๐	๑๐๐,๐๐๐	๑๐๐,๐๐๐	๑๐๐,๐๐๐	๑๐๐,๐๐๐	จำนวนถนน ที่เพิ่มขึ้น	ราษฎรได้รับ ความสะดวกใน การสัญจรไปมา ภายในหมู่บ้าน และระหว่าง หมู่บ้าน

ที่	โครงการ	วัตถุประสงค์	เป้าหมาย (ผลผลิตของ โครงการ)	งบประมาณ					ตัวชี้วัด (KPI)	ผลที่คาดว่าจะ ได้รับ
				๒๕๖๖ (บาท)	๒๕๖๗ (บาท)	๒๕๖๘ (บาท)	๒๕๖๙ (บาท)	๒๕๗๐ (บาท)		

๒๖๕	ก่อสร้างถนนหินคลุก สายเลียบคลองห้วย ลึก บ้านสองครเหนือ ม.๑๐	เพื่อให้ราษฎรได้ใช้ สัญจรไปมาได้ สะดวกภายใน หมู่บ้านและ ระหว่างหมู่บ้าน	๑ โครงการ (ตามแบบและ รายละเอียด อบต.กำหนด)	๑๐๐,๐๐๐	๑๐๐,๐๐๐	๑๐๐,๐๐๐	๑๐๐,๐๐๐	๑๐๐,๐๐๐	จำนวนถนน ที่เพิ่มขึ้น	ราษฎรได้รับ ความสะดวกใน การสัญจรไปมา ภายในหมู่บ้าน และระหว่าง หมู่บ้าน
๒๖๖	ก่อสร้างถนนลาดยาง สายหน้าวัด บ้าน สองครเหนือ ม.๑๐ ถึง บ้านหนองพยอม	เพื่อให้ราษฎรได้ใช้ สัญจรไปมาได้ สะดวกภายใน หมู่บ้านและ ระหว่างหมู่บ้าน	๑ โครงการ (ตามแบบและ รายละเอียด อบต.กำหนด)	๕๐๐,๐๐๐	๕๐๐,๐๐๐	๕๐๐,๐๐๐	๕๐๐,๐๐๐	๕๐๐,๐๐๐	จำนวนถนน ที่เพิ่มขึ้น	ราษฎรได้รับ ความสะดวกใน การสัญจรไปมา ภายในหมู่บ้าน และระหว่าง หมู่บ้าน
๒๖๗	ก่อสร้างถนนดินถม จากสองครเหนือ ม. ๑๐ ถึง ห้วยลึก	เพื่อให้ราษฎรได้ใช้ สัญจรไปมาได้ สะดวกภายใน หมู่บ้านและ ระหว่างหมู่บ้าน	๑ โครงการ (ตามแบบและ รายละเอียด อบต.กำหนด)	๑๐๐,๐๐๐	๑๐๐,๐๐๐	๑๐๐,๐๐๐	๑๐๐,๐๐๐	๑๐๐,๐๐๐	จำนวนถนน ที่เพิ่มขึ้น	ราษฎรได้รับ ความสะดวกใน การสัญจรไปมา ภายในหมู่บ้าน และระหว่าง หมู่บ้าน

ที่	โครงการ	วัตถุประสงค์	เป้าหมาย (ผลผลิตของ โครงการ)	งบประมาณ					ตัวชี้วัด (KPI)	ผลที่คาดว่าจะ ได้รับ
				๒๕๖๖ (บาท)	๒๕๖๗ (บาท)	๒๕๖๘ (บาท)	๒๕๖๙ (บาท)	๒๕๗๐ (บาท)		
๒๖๘	ก่อสร้างถนนหินคลุก เส้นถึงประปาเก่า ถึง บ้านนางหอม บ้าน สองครเหนือ ม.๑๐	เพื่อให้ราษฎรได้ใช้ สัญจรไปมาได้ สะดวกภายใน หมู่บ้านและ ระหว่างหมู่บ้าน	กว้าง ๔ ม.ยาว ๑,๒๐๐ ม. หนา ๐.๑๕ ม.	๔๐๐,๐๐๐	๔๐๐,๐๐๐	๔๐๐,๐๐๐	๔๐๐,๐๐๐	๔๐๐,๐๐๐	จำนวนถนน ที่เพิ่มขึ้น	ราษฎรได้รับ ความสะดวกใน การสัญจรไปมา ภายในหมู่บ้าน และระหว่าง หมู่บ้าน

๒๗๕	โครงการก่อสร้างถนน คสล.สายบ้าน หนองพยอม ไร่ นาย หมาน ถึง ไร่ นางชุก บ้านสองครเหนือ หมู่ ที่ ๑๐	เพื่อให้ประชาชนมี เส้นทาง คมนาคมที่สะดวกขึ้น	ขนาดกว้าง ๕ เมตร ยาว ๑๓๐ เมตร หนาเฉลี่ย ๐.๑๕ เมตรคิดเป็น พื้นที่ไม่น้อยกว่า ๖๕๐ ตารางเมตร พร้อมลงไหล่ทาง หินคลุกกว้างข้าง ละ ๐.๕๐ เมตร หนาเฉลี่ย ๐.๑๕ เมตร พร้อมป้ายโครงการ และป้าย ประชาสัมพันธ์ โครงการ จำนวน อย่างละ ๑ ป้าย ตามแบบแปลน อบต. กำหนด	๔๕๕,๐๐๐	๔๕๕,๐๐๐	-	-	-	ร้อยละ ๕๐ ของ ประชาชน หมู่ที่ ๑๐ และพื้นที่ ใกล้เคียงมี เส้นทาง คมนาคมที่ สะดวกขึ้น	ประชาชนมี เส้นทาง คมนาคมที่ สะดวกขึ้น
๒๗๖	โครงการก่อสร้าง ถนน คสล. สายหน้า รร.สองคร – หัววัด หมู่ที่ ๑๐	เพื่อให้ประชาชนมี เส้นทาง คมนาคมที่สะดวกขึ้น	กว้าง ๕ ม.ยาว ๒๐๐ ม.(ตาม แบบและ รายละเอียด อบต.กำหนด)	๗๒๐,๐๐๐	๗๒๐,๐๐๐	๗๒๐,๐๐๐	๗๒๐,๐๐๐	๗๒๐,๐๐๐	ร้อยละ ๕๐ ของประชาชน หมู่ที่ ๑๐ และพื้นที่ ใกล้เคียงมี เส้นทาง คมนาคมที่ สะดวกขึ้น	ประชาชนมี เส้นทาง คมนาคมที่ สะดวกขึ้น

ที่	โครงการ	วัตถุประสงค์	เป้าหมาย (ผลผลิตของ โครงการ)	งบประมาณ					ตัวชี้วัด (KPI)	ผลที่คาดว่าจะ ได้รับ
				๒๕๖๖ (บาท)	๒๕๖๗ (บาท)	๒๕๖๘ (บาท)	๒๕๖๙ (บาท)	๒๕๗๐ (บาท)		
๒๗๗	โครงการสร้างถนน ลูกรังยกระดับงาน ดินถม สายสองคร – นายนายอ้อด หมู่ที่ ๑๐	เพื่อให้ประชาชนมี เส้นทางการ คมนาคมที่สะดวกขึ้น	กว้าง ๕ ม.ยาว ๗๐๐ ม.(ตาม แบบและ รายละเอียด อบต.กำหนด)	๓๕๐,๐๐๐	๓๕๐,๐๐๐	๓๕๐,๐๐๐	๓๕๐,๐๐๐	๓๕๐,๐๐๐	ร้อยละ ๕๐ ของ ประชาชน หมู่ที่ ๑๐ และพื้นที่ ใกล้เคียงมี เส้นทาง คมนาคมที่ สะดวกขึ้น	ประชาชนมี เส้นทางการ คมนาคมที่ สะดวกขึ้น
๒๗๘	โครงการก่อสร้าง ถนนหินคลุกสาย เลียบบคลองห้วยลึก หมู่ที่ ๑๐	เพื่อให้ประชาชนมี เส้นทางการ คมนาคมที่สะดวกขึ้น	กว้าง ๓ ม.ยาว ๑,๐๐๐ ม. (ตามแบบและ รายละเอียด อบต.กำหนด)	๓๐๐,๐๐๐	๓๐๐,๐๐๐	๓๐๐,๐๐๐	๓๐๐,๐๐๐	๓๐๐,๐๐๐	ร้อยละ ๕๐ ของ ประชาชน หมู่ที่ ๑๐ และพื้นที่ ใกล้เคียงมี เส้นทาง คมนาคมที่ สะดวกขึ้น	ประชาชนมี เส้นทางการ คมนาคมที่ สะดวกขึ้น

ที่	โครงการ	วัตถุประสงค์	เป้าหมาย (ผลผลิตของ โครงการ)	งบประมาณ					ตัวชี้วัด (KPI)	ผลที่คาดว่าจะ ได้รับ
				๒๕๖๖ (บาท)	๒๕๖๗ (บาท)	๒๕๖๘ (บาท)	๒๕๖๙ (บาท)	๒๕๗๐ (บาท)		
๒๗๙	ก่อสร้างถนน คสล. เส้นบ้านนายบัว ถึง บ้านนายแสง บ้าน หัวนา ม.๑๑	เพื่อให้ราษฎรได้ใช้ สัญจรไปมาได้ สะดวกภายใน หมู่บ้านและ ระหว่างหมู่บ้าน	๑ โครงการ (ตามแบบและ รายละเอียด อบต.กำหนด)	๔๕๐,๐๐๐	๔๕๐,๐๐๐	๔๕๐,๐๐๐	๔๕๐,๐๐๐	๔๕๐,๐๐๐	จำนวนถนน ที่เพิ่มขึ้น	ราษฎรได้รับ ความสะดวกใน การสัญจรไปมา ภายในหมู่บ้าน และระหว่าง หมู่บ้าน

๒๘๒	ก่อสร้างถนน คสล. รอบอ่างเก็บน้ำหนอง โสน บ้านหัวนา ม.๑๑	เพื่อให้ราษฎรได้ใช้ สัญจรไปมาได้ สะดวกภายใน หมู่บ้านและ ระหว่างหมู่บ้าน	๑ โครงการ (ตามแบบและ รายละเอียด อบต.กำหนด)	๔๕๐,๐๐๐	๔๕๐,๐๐๐	๔๕๐,๐๐๐	๔๕๐,๐๐๐	๔๕๐,๐๐๐	จำนวนถนน ที่เพิ่มขึ้น	ราษฎรได้รับความ สะดวกในการสัญจร ไปมาภายในหมู่บ้าน และระหว่างหมู่บ้าน
๒๘๓	ซ่อมแซมถนน บ้าน หนองแสง หมู่ที่ ๑๒ สายคุ้มหัวนา- ไร่นาง วรรณา	เพื่อให้ราษฎรได้ใช้ สัญจรไปมาได้ สะดวกภายใน หมู่บ้านและ ระหว่างหมู่บ้าน	<u>ช่วงที่ ๑</u> ลงดินถม (ดินเหนียว)ขนาด กว้าง ๖ ม.ยาว ๑๒ ม.หนา ๕ ม. ปริมาตรดินถม ๔๖๘ ลบ.ม.พร้อม เกรดปรับเกลี่ยบด ทับแน่น <u>ช่วงที่ ๒</u> ลงดินถมขนาดกว้าง ๔ ม.ยาว ๒๐๐ ม. หนา ๐.๒๐ ม. ปริมาตรดินถม ๒๐๘ ลบ.ม.พร้อม เกรดปรับเกลี่ยบด ทับแน่นและลงหิน คลุกขนาดกว้าง ๔ ม.ยาว ๒๐๐ ม.หนา ๐.๑๐ ม.ปริมาตร หินคลุก ๑๐๘ ลบ. ม.พร้อมเกรดปรับ เกลี่ยบดทับแน่น ตามแบบ อบต. กำหนด	๒๐๐,๐๐๐	๒๐๐,๐๐๐	๒๐๐,๐๐๐	๒๐๐,๐๐๐	๒๐๐,๐๐๐	สภาพถนนดี ขึ้น	ราษฎรได้รับ ความสะดวกใน การสัญจรไปมา ภายในหมู่บ้าน และระหว่าง หมู่บ้าน

ที่	โครงการ	วัตถุประสงค์	เป้าหมาย (ผลผลิตของ โครงการ)	งบประมาณ					ตัวชี้วัด (KPI)	ผลที่คาดว่าจะ ได้รับ
				๒๕๖๖ (บาท)	๒๕๖๗ (บาท)	๒๕๖๘ (บาท)	๒๕๖๙ (บาท)	๒๕๗๐ (บาท)		

๒๘๖	โครงการปรับปรุงถนน บ้านห้วยนา หมู่ที่ ๑๑ สายที่ ๑ สายบ้านห้วยนา-คุ้มโคก , สายที่ ๒ สายบ้านห้วยนา - แยกประปา	เพื่อให้ราษฎรได้ใช้สัญจรไปมาได้สะดวกภายในหมู่บ้านและระหว่างหมู่บ้าน	สายที่ ๑ สายบ้านห้วยนา-คุ้มโคก ดำเนินการเกรดปรับเกลี่ยบดอัดแน่นพื้นทางเดิมขนาดกว้าง ๕ ม.ยาว ๒,๕๐๐ ม.คิดเป็นพื้นที่ ๑๒,๐๐๐ ตร.ม. สายที่ ๒ ดำเนินการปรับเกลี่ยบดอัดแน่นพื้นทางเดิมขนาดกว้าง ๕ ม.ยาว ๒๕๐ ม.คิดเป็นพื้นที่ ๑,๒๕๐ ตร.ม. ตามแบบ อบต.กำหนด	๗๙,๕๐๐	๗๙,๕๐๐	-	-	-	จำนวนถนนที่เพิ่มขึ้น	ราษฎรได้รับความสะดวกในการสัญจรไปมาภายในหมู่บ้านและระหว่างหมู่บ้าน
๒๘๗	ก่อสร้างถนน คสล. เส้นสายบ้านตาปู่ ถึง บ้านยายนงค์ บ้านยายแมว บ้านห้วยนา ม.๑๑	เพื่อให้ราษฎรได้ใช้สัญจรไปมาได้สะดวกภายในหมู่บ้านและระหว่างหมู่บ้าน	กว้าง ๔ ม.ยาว ๑๕๐ ม.หนา ๐.๑๕ ม.	๓๑๒,๐๐๐	๓๑๒,๐๐๐	๓๑๒,๐๐๐	๓๑๒,๐๐๐	๓๑๒,๐๐๐	จำนวนถนนที่เพิ่มขึ้น	ราษฎรได้รับความสะดวกในการสัญจรไปมาภายในหมู่บ้านและระหว่างหมู่บ้าน
๒๘๘	ก่อสร้างถนนหินคลุกเส้นบ้านนางจันทน์ บ้านห้วยนา ม.๑๑	เพื่อให้ราษฎรได้ใช้สัญจรไปมาได้สะดวกภายในหมู่บ้านและระหว่างหมู่บ้าน	กว้าง ๓ ม.ยาว ๓๐๐ ม.หนา ๐.๑๕ ม.	๕๗,๓๐๐	๕๗,๓๐๐	๕๗,๓๐๐	๕๗,๓๐๐	๕๗,๓๐๐	จำนวนถนนที่เพิ่มขึ้น	ราษฎรได้รับความสะดวกในการสัญจรไปมาภายในหมู่บ้านและระหว่างหมู่บ้าน

ที่	โครงการ	วัตถุประสงค์	เป้าหมาย (ผลผลิตของ โครงการ)	งบประมาณ					ตัวชี้วัด (KPI)	ผลที่คาดว่าจะ ได้รับ
				๒๕๖๖ (บาท)	๒๕๖๗ (บาท)	๒๕๖๘ (บาท)	๒๕๖๙ (บาท)	๒๕๗๐ (บาท)		
๒๘๙	ก่อสร้างถนนดินถม สายบ้านหัวนา ม.๑๑ ถึง บ้านสวนป่า ม.๙	เพื่อให้ราษฎรได้ใช้ สัญจรไปมาได้ สะดวกภายใน หมู่บ้านและ ระหว่างหมู่บ้าน	กว้าง ๕ ม.ยาว ๒,๐๐๐ ม. หนา ๑ ม.	๔๖๐,๐๐๐	๔๖๐,๐๐๐	๔๖๐,๐๐๐	๔๖๐,๐๐๐	๔๖๐,๐๐๐	จำนวนถนน ที่เพิ่มขึ้น	ราษฎรได้รับ ความสะดวกใน การสัญจรไปมา ภายในหมู่บ้าน และระหว่าง หมู่บ้าน
๒๙๐	ก่อสร้างถนนลูกรัง สายคลองแคน บ้าน หัวนา ม.๑๑	เพื่อให้ราษฎรได้ใช้ สัญจรไปมาได้ สะดวกภายใน หมู่บ้านและ ระหว่างหมู่บ้าน	กว้าง ๕ ม.ยาว ๔,๐๐๐ ม. หนา ๐.๑๕ ม.	๖๑๘,๐๐๐	๖๑๘,๐๐๐	๖๑๘,๐๐๐	๖๑๘,๐๐๐	๖๑๘,๐๐๐	จำนวนถนน ที่เพิ่มขึ้น	ราษฎรได้รับ ความสะดวกใน การสัญจรไปมา ภายในหมู่บ้าน และระหว่าง หมู่บ้าน
๒๙๑	ก่อสร้างถนนลูกรัง เส้นกลางไร่ บ้าน หัวนา ม.๑๑ ถึง บ้าน สวนป่า ม.๙	เพื่อให้ราษฎรได้ใช้ สัญจรไปมาได้ สะดวกภายใน หมู่บ้านและ ระหว่างหมู่บ้าน	กว้าง ๖ ม.ยาว ๒,๐๐๐ ม. หนา ๐.๕๐ ม.	๔๔๑,๗๐๐	๔๔๑,๗๐๐	๔๔๑,๗๐๐	๔๔๑,๗๐๐	๔๔๑,๗๐๐	จำนวนถนน ที่เพิ่มขึ้น	ราษฎรได้รับ ความสะดวกใน การสัญจรไปมา ภายในหมู่บ้าน และระหว่าง หมู่บ้าน

ที่	โครงการ	วัตถุประสงค์	เป้าหมาย (ผลผลิตของ โครงการ)	งบประมาณ					ตัวชี้วัด (KPI)	ผลที่คาดว่าจะ ได้รับ
				๒๕๖๖ (บาท)	๒๕๖๗ (บาท)	๒๕๖๘ (บาท)	๒๕๖๙ (บาท)	๒๕๗๐ (บาท)		
๒๙๒	ก่อสร้างถนนลูกรัง เส้นอ่างน้ำหนองม่วง ถึง เส้นคุ้มบ้านโคก บ้านหัวนา ม.๑๑	เพื่อให้ราษฎรได้ใช้ สัญจรไปมาได้ สะดวกภายใน หมู่บ้านและ ระหว่างหมู่บ้าน	กว้าง ๖ ม.ยาว ๒,๕๐๐ ม. หนา ๐.๕๐ ม.	๔๗๐,๐๐๐	๔๗๐,๐๐๐	๔๗๐,๐๐๐	๔๗๐,๐๐๐	๔๗๐,๐๐๐	จำนวนถนน ที่เพิ่มขึ้น	ราษฎรได้รับ ความสะดวกใน การสัญจรไปมา ภายในหมู่บ้าน และระหว่าง หมู่บ้าน
๒๙๓	ก่อสร้างถนนดินถม เส้นสามแยกคอกวัว บ้านหัวนา ม.๑๑	เพื่อให้ราษฎรได้ใช้ สัญจรไปมาได้ สะดวกภายใน หมู่บ้านและ ระหว่างหมู่บ้าน	กว้าง ๕ ม.ยาว ๑,๕๐๐ ม. ลึก ๑ ม.	๓๔๘,๐๐๐	๓๔๘,๐๐๐	๓๔๘,๐๐๐	๓๔๘,๐๐๐	๓๔๘,๐๐๐	จำนวนถนน ที่เพิ่มขึ้น	ราษฎรได้รับ ความสะดวกใน การสัญจรไปมา ภายในหมู่บ้าน และระหว่าง หมู่บ้าน
๒๙๔	ก่อสร้างถนน คสล. เส้นเหนือฝาย บ้าน หัวนา ม.๑๑	เพื่อให้ราษฎรได้ใช้ สัญจรไปมาได้ สะดวกภายใน หมู่บ้านและ ระหว่างหมู่บ้าน	กว้าง ๔ ม.ยาว ๑๐๐ ม.หนา ๐.๑๕ ม.	๒๘๘,๐๐๐	๒๘๘,๐๐๐	๒๘๘,๐๐๐	๒๘๘,๐๐๐	๒๘๘,๐๐๐	จำนวนถนน ที่เพิ่มขึ้น	ราษฎรได้รับ ความสะดวกใน การสัญจรไปมา ภายในหมู่บ้าน และระหว่าง หมู่บ้าน

ที่	โครงการ	วัตถุประสงค์	เป้าหมาย (ผลผลิตของ โครงการ)	งบประมาณ					ตัวชี้วัด (KPI)	ผลที่คาดว่าจะ ได้รับ
				๒๕๖๖ (บาท)	๒๕๖๗ (บาท)	๒๕๖๘ (บาท)	๒๕๖๙ (บาท)	๒๕๗๐ (บาท)		
๒๙๕	ก่อสร้างถนน คสล. เส้นท่อกระจายข่าว บ้านหัวนา ม.๑๑	เพื่อให้ราษฎรได้ใช้ สัญจรไปมาได้ สะดวกภายใน หมู่บ้านและ ระหว่างหมู่บ้าน	กว้าง ๔ ม.ยาว ๑๕๕ ม. หนา ๐.๑๕ ม.	๓๓๓,๐๐๐	๓๓๓,๐๐๐	๓๓๓,๐๐๐	๓๓๓,๐๐๐	๓๓๓,๐๐๐	จำนวนถนน ที่เพิ่มขึ้น	ราษฎรได้รับ ความสะดวกใน การสัญจรไปมา ภายในหมู่บ้าน และระหว่าง หมู่บ้าน
๒๙๖	ก่อสร้างถนน คสล. เส้นบริเวณรอบอ่าง เก็บน้ำ หนองโสน บ้านหัวนา ม.๑๑	เพื่อให้ราษฎรได้ใช้ สัญจรไปมาได้ สะดวกภายใน หมู่บ้านและ ระหว่างหมู่บ้าน	กว้าง ๔ ม.ยาว ๒๕๐ ม. หนา ๐.๑๕ ม.	๔๗๐,๐๐๐	๔๗๐,๐๐๐	๔๗๐,๐๐๐	๔๗๐,๐๐๐	๔๗๐,๐๐๐	จำนวนถนน ที่เพิ่มขึ้น	ราษฎรได้รับ ความสะดวกใน การสัญจรไปมา ภายในหมู่บ้าน และระหว่าง หมู่บ้าน
๒๙๗	ก่อสร้างถนน คสล. เส้นข้ามทางน้ำล้น (ฝายน้ำล้นอ่างเก็บ น้ำหนองโสน)บ้านหัว นา ม.๑๑	เพื่อให้ราษฎรได้ใช้ สัญจรไปมาได้ สะดวกภายใน หมู่บ้านและ ระหว่างหมู่บ้าน	กว้าง ๕ ม.ยาว ๑๒๐ ม. หนา ๐.๑๕ ม.	๒๑๙,๐๐๐	๒๑๙,๐๐๐	๒๑๙,๐๐๐	๒๑๙,๐๐๐	๒๑๙,๐๐๐	จำนวนถนน ที่เพิ่มขึ้น	ราษฎรได้รับ ความสะดวกใน การสัญจรไปมา ภายในหมู่บ้าน และระหว่าง หมู่บ้าน

ที่	โครงการ	วัตถุประสงค์	เป้าหมาย (ผลผลิตของ โครงการ)	งบประมาณ					ตัวชี้วัด (KPI)	ผลที่คาดว่าจะ ได้รับ
				๒๕๖๖ (บาท)	๒๕๖๗ (บาท)	๒๕๖๘ (บาท)	๒๕๖๙ (บาท)	๒๕๗๐ (บาท)		
๒๙๘	ก่อสร้างถนน คสล. เส้นคอกวัว ถึง เขต หนองหว่า บ้านหวนา ม.๑๑	เพื่อให้ราษฎรได้ใช้ สัญจรไปมาได้ สะดวกภายใน หมู่บ้านและ ระหว่างหมู่บ้าน	กว้าง ๔ ม.ยาว ๑๕๐ ม. หนา ๐.๑๕ ม.	๒๘๒,๐๐๐	๒๘๒,๐๐๐	๒๘๒,๐๐๐	๒๘๒,๐๐๐	๒๘๒,๐๐๐	จำนวนถนน ที่เพิ่มขึ้น	ราษฎรได้รับ ความสะดวกใน การสัญจรไปมา ภายในหมู่บ้าน และระหว่าง หมู่บ้าน
๒๙๙	ก่อสร้างถนน คสล. จากบ้านหวนา ม.๑๑ ถึง บ้านสวนป่า ม.๙	เพื่อให้ราษฎรได้ใช้ สัญจรไปมาได้ สะดวกภายใน หมู่บ้านและ ระหว่างหมู่บ้าน	กว้าง ๕ ม.ยาว ๒๕๐ ม. หนา ๐.๑๕ ม.	๕๘๗,๕๐๐	๕๘๗,๕๐๐	๕๘๗,๕๐๐	๕๘๗,๕๐๐	๕๘๗,๕๐๐	จำนวนถนน ที่เพิ่มขึ้น	ราษฎรได้รับ ความสะดวกใน การสัญจรไปมา ภายในหมู่บ้าน และระหว่าง หมู่บ้าน
๓๐๐	ก่อสร้างถนนดินถม เส้นกลางคอกวัว หมู่บ้าน ถึง นานาย สะอาด บ้านหวนา ม.๑๑	เพื่อให้ราษฎรได้ใช้ สัญจรไปมาได้ สะดวกภายใน หมู่บ้านและ ระหว่างหมู่บ้าน	กว้าง ๕ ม.ยาว ๑,๐๐๐ ม. หนา ๐.๖๐ ม.	๑๘๒,๔๐๐	๑๘๒,๔๐๐	๑๘๒,๔๐๐	๑๘๒,๔๐๐	๑๘๒,๔๐๐	จำนวนถนน ที่เพิ่มขึ้น	ราษฎรได้รับ ความสะดวกใน การสัญจรไปมา ภายในหมู่บ้าน และระหว่าง หมู่บ้าน

ที่	โครงการ	วัตถุประสงค์	เป้าหมาย (ผลผลิตของ โครงการ)	งบประมาณ					ตัวชี้วัด (KPI)	ผลที่คาดว่าจะ ได้รับ
				๒๕๖๖ (บาท)	๒๕๖๗ (บาท)	๒๕๖๘ (บาท)	๒๕๖๙ (บาท)	๒๕๗๐ (บาท)		
๓๐๑	ก่อสร้างถนนดิน ยกระดับดินถมสาย กลางบ้านห้วยนา ม.๑๑	เพื่อให้ราษฎรได้ใช้ สัญจรไปมาได้ สะดวกภายใน หมู่บ้านและ ระหว่างหมู่บ้าน	กว้าง ๕ ม.ยาว ๒,๐๐๐ ม. หนา ๑ ม.	๔๖๐,๐๐๐	๔๖๐,๐๐๐	๔๖๐,๐๐๐	๔๖๐,๐๐๐	๔๖๐,๐๐๐	จำนวนถนน ที่เพิ่มขึ้น	ราษฎรได้รับ ความสะดวกใน การสัญจรไปมา ภายในหมู่บ้าน และระหว่าง หมู่บ้าน
๓๐๒	ซ่อมแซมถนน คสล. สายบ้านนายมารุต ถึง บ้านนายบรรยง บ้านห้วยนา ม.๑๑	เพื่อให้ราษฎรได้ใช้ สัญจรไปมาได้ สะดวกภายใน หมู่บ้านและ ระหว่างหมู่บ้าน	คิดเป็นพื้นที่ ๑๕๖ ตรม.	๘๑,๐๐๐	๘๑,๐๐๐	๘๑,๐๐๐	๘๑,๐๐๐	๘๑,๐๐๐	สภาพถนนดี ขึ้น	ราษฎรได้รับ ความสะดวกใน การสัญจรไปมา ภายในหมู่บ้าน และระหว่าง หมู่บ้าน

ที่	โครงการ	วัตถุประสงค์	เป้าหมาย (ผลผลิตของ โครงการ)	งบประมาณ					ตัวชี้วัด (KPI)	ผลที่คาดว่าจะ ได้รับ
				๒๕๖๖ (บาท)	๒๕๖๗ (บาท)	๒๕๖๘ (บาท)	๒๕๖๙ (บาท)	๒๕๗๐ (บาท)		
๓๐๓	ซ่อมแซมถนน คสล. บ้านหัวนา หมู่ที่ ๑๑ สายแยกศาลา ประชาคม	เพื่อให้ราษฎรได้ใช้ สัญจรไปมาได้ สะดวกภายใน หมู่บ้านและ ระหว่างหมู่บ้าน	กว้าง ๔ ม.ยาว ๑๐๐ ม.หนา เฉลี่ย ๐.๑๕ ม. หรือมีพื้นที่ไม่ น้อยกว่า ๔๐๐ ตร.ม.พร้อมลง ไหล่ทางหิน คลุกกว้างข้าง ละ ๐.๕๐ ม. หนาเฉลี่ย ๐.๑๕ ม	๒๓๕,๐๐๐	๒๓๕,๐๐๐	๒๓๕,๐๐๐	๒๓๕,๐๐๐	๒๓๕,๐๐๐	สภาพถนนดี ขึ้น	ราษฎรได้รับ ความสะดวกใน การสัญจรไปมา ภายในหมู่บ้าน และระหว่าง หมู่บ้าน
๓๐๕	ก่อสร้างร่องระบาย น้ำภายในหมู่บ้านหัว นา ม.๑๑	เพื่อให้มีการระบาย น้ำทิ้งที่สะดวกเป็น ระบบและป้องกัน อุบัติเหตุ	๑ โครงการ (ตามแบบและ รายละเอียด อบต.กำหนด)	๑๕๐,๐๐๐	๑๕๐,๐๐๐	๑๕๐,๐๐๐	๑๕๐,๐๐๐	๑๕๐,๐๐๐	การระบาย น้ำได้ดี	การระบายน้ำที่ สะดวกและเป็น ระบบ
๓๐๖	โครงการก่อสร้าง ถนนหินคลุกสายสาม แยกท้ายบ้าน - คุ่ม โคก บ้านหัวนา หมู่ที่ ๑๑	เพื่อให้ราษฎรได้ใช้ สัญจรไปมาได้ สะดวกภายใน หมู่บ้านและ ระหว่างหมู่บ้าน	ขนาดกว้าง ๔ ม.ยาว ๑,๐๐๐ ม.หนา ๐.๑๐ ม.รายละเอียด ตามแบบ อบต. กำหนด	๒๑๐,๐๐๐	๒๑๐,๐๐๐	๒๑๐,๐๐๐	๒๑๐,๐๐๐	๒๑๐,๐๐๐	ถนนที่ได้ มาตรฐาน	ราษฎรได้รับ ความสะดวกใน การสัญจรไปมา ภายในหมู่บ้าน และระหว่าง หมู่บ้าน

ที่	โครงการ	วัตถุประสงค์	เป้าหมาย (ผลผลิตของ โครงการ)	งบประมาณ					ตัวชี้วัด (KPI)	ผลที่คาดว่าจะ ได้รับ
				๒๕๖๖ (บาท)	๒๕๖๗ (บาท)	๒๕๖๘ (บาท)	๒๕๖๙ (บาท)	๒๕๗๐ (บาท)		
๓๐๔	ซ่อมแซมสร้าง ถนนลาดยาง เป็น ถนน คสล.บ้านห้วยนา หมู่ที่ ๑๑	เพื่อให้ราษฎรได้ใช้ สัญจรไปมาได้ สะดวกภายใน หมู่บ้านและ ระหว่างหมู่บ้าน	กว้าง ๕ ม.ยาว ๑๕๐ ม.หนา เฉลี่ย ๐.๑๕ ม. หรือมีพื้นที่ไม่ น้อยกว่า ๗๕๐ ตร.ม.วางท่อ คสล.Ø ๐.๓๐ ม.จำนวน ๑๐ ท่อน พร้อมลง ไหล่ทางหิน คลุกข้างละ ๐.๕๐ ม.หนา เฉลี่ย ๐.๑๕ ม.	๔๙๐,๐๐๐	๔๙๐,๐๐๐	๔๙๐,๐๐๐	๔๙๐,๐๐๐	๔๙๐,๐๐๐	สภาพถนนดี ขึ้น	ราษฎรได้รับ ความสะดวกใน การสัญจรไปมา ภายในหมู่บ้าน และระหว่าง หมู่บ้าน

ที่	โครงการ	วัตถุประสงค์	เป้าหมาย (ผลผลิตของ โครงการ)	งบประมาณ					ตัวชี้วัด (KPI)	ผลที่คาดว่าจะ ได้รับ
				๒๕๖๖ (บาท)	๒๕๖๗ (บาท)	๒๕๖๘ (บาท)	๒๕๖๙ (บาท)	๒๕๗๐ (บาท)		
๓๐๗	โครงการก่อสร้างถนนหินคลุกสายหัวนา-คุ้มโคก บ้านหัวนา หมู่ที่ ๑๑	เพื่อให้ราษฎรได้ใช้สัญจรไปมาได้สะดวกภายในหมู่บ้านและระหว่างหมู่บ้าน	ขนาดกว้าง ๔ ม.ยาว ๑,๐๐๐ ม.หนาเฉลี่ย ๐.๑๕ ม.คิดเป็นพื้นที่ไม่น้อยกว่า ๔,๐๐๐ ตร.ม.ตามแบบแปลน อบต.กำหนด	๑๐๐,๐๐๐	๑๐๐,๐๐๐	๑๐๐,๐๐๐	๑๐๐,๐๐๐	๑๐๐,๐๐๐	ถนนที่ได้มาตรฐาน	ราษฎรได้รับความสะดวกในการสัญจรไปมาภายในหมู่บ้านและระหว่างหมู่บ้าน
๓๐๘	โครงการก่อสร้างถนนคสล.สายศาลตาปู่-บ้านนางหมั่น บ้านหัวนา หมู่ที่ ๑๑	เพื่อให้ราษฎรได้ใช้สัญจรไปมาได้สะดวกภายในหมู่บ้านและระหว่างหมู่บ้าน	ขนาดกว้าง ๓.๕๐ เมตร ยาว ๑๖๑ เมตร หนา ๐.๑๕ เมตร หรือมีพื้นที่ไม่น้อยกว่า ๕๖๓ ตร.มตามแบบแปลน อบต.กำหนด	๔๖๕,๐๐๐	๔๖๕,๐๐๐	๔๖๕,๐๐๐	๔๖๕,๐๐๐	๔๖๕,๐๐๐	ประชาชนร้อยละ ๗๐ ได้รับความสะดวกในการสัญจรไปมา	ราษฎรได้รับความสะดวกในการสัญจรไปมาภายในหมู่บ้านและระหว่างหมู่บ้าน

ที่	โครงการ	วัตถุประสงค์	เป้าหมาย (ผลผลิตของ โครงการ)	งบประมาณ					ตัวชี้วัด (KPI)	ผลที่คาดว่าจะ ได้รับ
				๒๕๖๖ (บาท)	๒๕๖๗ (บาท)	๒๕๖๘ (บาท)	๒๕๖๙ (บาท)	๒๕๗๐ (บาท)		
๓๐๙	โครงการก่อสร้างถนน คสล.สายบ้านนาย อดุล - บ้านนายภูธร บ้านหัวนา หมู่ที่ ๑๑	เพื่อให้ราษฎรได้ใช้ สัญจรไปมาได้ สะดวกภายใน หมู่บ้านและ ระหว่างหมู่บ้าน	ขนาดกว้าง ๕ เมตร ยาว ๖๐ เมตร หนา ๐.๑๕ เมตร หรือมีพื้นที่ไม่ น้อยกว่า ๓๐๐ ตร.ม พร้อม ไหล่ทางหิน คลุ่กกว้างข้าง ละ ๐.๕๐ เมตร หนา ๐.๑๕ เมตร ตามแบบ แปลน อบต. กำหนด	๒๔๕,๐๐๐	๒๔๕,๐๐๐	๒๔๕,๐๐๐	๒๔๕,๐๐๐	๒๔๕,๐๐๐	ประชาชน ร้อยละ ๗๐ ได้รับความ สะดวกใน การสัญจร ไปมา	ราษฎรได้รับ ความสะดวกใน การสัญจรไปมา ภายในหมู่บ้าน และระหว่าง หมู่บ้าน

ที่	โครงการ	วัตถุประสงค์	เป้าหมาย (ผลผลิตของ โครงการ)	งบประมาณ					ตัวชี้วัด (KPI)	ผลที่คาดว่าจะ ได้รับ
				๒๕๖๖ (บาท)	๒๕๖๗ (บาท)	๒๕๖๘ (บาท)	๒๕๖๙ (บาท)	๒๕๗๐ (บาท)		
๓๔๐	โครงการก่อสร้างถนนดินถมสายบล็อกคอนเวร์ริส - ไร่นายบาง หมู่ที่ ๑๑	เพื่อให้ประชาชนมีเส้นทางคมนาคมที่สะดวกขึ้น	กว้าง ๔ ม.ยาว ๑,๐๐๐ ม. (ตามแบบและรายละเอียด อบต.กำหนด)	๒๐๐,๐๐๐	๒๐๐,๐๐๐	๒๐๐,๐๐๐	๒๐๐,๐๐๐	๒๐๐,๐๐๐	ร้อยละ ๕๐ ของ ประชาชน หมู่ที่ ๑๑ และพื้นที่ ใกล้เคียงมี เส้นทาง คมนาคมที่ สะดวกขึ้น	ประชาชนมี เส้นทาง คมนาคมที่ สะดวกขึ้น
๓๔๑	โครงการก่อสร้างท่อลอดเหลี่ยมคลองแคน หมู่ที่ ๑๑	เพื่อป้องกันน้ำท่วมขัง	กว้าง ๔ ม.ยาว ๖ ม.(ตาม แบบและ รายละเอียด อบต.กำหนด)	๒๕๐,๐๐๐	๒๕๐,๐๐๐	๒๕๐,๐๐๐	๒๕๐,๐๐๐	๒๕๐,๐๐๐	ป้องกันน้ำ ท่วมได้ร้อย ละ ๕๐ ของพื้นที่	สามารถป้องกัน น้ำท่วมได้

ที่	โครงการ	วัตถุประสงค์	เป้าหมาย (ผลผลิตของ โครงการ)	งบประมาณ					ตัวชี้วัด (KPI)	ผลที่คาดว่าจะ ได้รับ
				๒๕๖๖ (บาท)	๒๕๖๗ (บาท)	๒๕๖๘ (บาท)	๒๕๖๙ (บาท)	๒๕๗๐ (บาท)		
๓๔๒	โครงการก่อสร้างถนน คสล.สายบ้านนาย บู – บ้านนางอยู่ หมู่ที่ ๑๑	เพื่อให้ประชาชนมี เส้นทาง คมนาคมที่สะดวกขึ้น	กว้าง ๔ ม.ยาว ๒๐๐ ม.(ตาม แบบและ รายละเอียด อบต.กำหนด)	๖๐๐,๐๐๐	๖๐๐,๐๐๐	๖๐๐,๐๐๐	๖๐๐,๐๐๐	๖๐๐,๐๐๐	ร้อยละ ๕๐ ของ ประชาชน หมู่ที่ ๑๑ และพื้นที่ ใกล้เคียงมี เส้นทาง คมนาคมที่ สะดวกขึ้น	ประชาชนมี เส้นทาง คมนาคมที่ สะดวกขึ้น
๓๔๓	โครงการก่อสร้างถนน คสล.คุ่มหนองม่วง ตะวันตก – แยกหัว นา หมู่ที่ ๑๑	เพื่อให้ประชาชนมี เส้นทาง คมนาคมที่สะดวกขึ้น	กว้าง ๕ ม.ยาว ๒๐๐ ม.	๗๕๐,๐๐๐	๗๕๐,๐๐๐	๗๕๐,๐๐๐	๗๕๐,๐๐๐	๗๕๐,๐๐๐	ร้อยละ ๕๐ ของ ประชาชน หมู่ที่ ๑๑ และพื้นที่ ใกล้เคียงมี เส้นทาง คมนาคมที่ สะดวกขึ้น	ประชาชนมี เส้นทาง คมนาคมที่ สะดวกขึ้น

ที่	โครงการ	วัตถุประสงค์	เป้าหมาย (ผลผลิตของ โครงการ)	งบประมาณ					ตัวชี้วัด (KPI)	ผลที่คาดว่าจะ ได้รับ
				๒๕๖๖ (บาท)	๒๕๖๗ (บาท)	๒๕๖๘ (บาท)	๒๕๖๙ (บาท)	๒๕๗๐ (บาท)		
๓๔๔	โครงการก่อสร้างถนน คสล.สายทล.๒๔ – บ้านนางมะลิ หมู่ที่ ๑๑	เพื่อให้ประชาชนมี เส้นทางการ คมนาคมที่สะดวกขึ้น	กว้าง ๕ ม.ยาว ๑,๐๐๐ ม. (ตามแบบและ รายละเอียด อบต.กำหนด)	๓,๗๕๐,๐๐๐	๓,๗๕๐,๐๐๐	๓,๗๕๐,๐๐๐	๓,๗๕๐,๐๐๐	๓,๗๕๐,๐๐๐	ร้อยละ ๕๐ ของ ประชาชน หมู่ที่ ๑๑ และพื้นที่ ใกล้เคียงมี เส้นทาง คมนาคมที่ สะดวกขึ้น	ประชาชนมี เส้นทางการ คมนาคมที่ สะดวกขึ้น
๓๔๕	ก่อสร้างถนน คสล. เส้นบ้านนายสวิก โป ธารา ถึง บ้านนาย มิตร ป้อมทะเล บ้าน หนองแสง ม.๑๒	เพื่อให้ราษฎรได้ใช้ สัญจรไปมาได้ สะดวกภายใน หมู่บ้านและ ระหว่างหมู่บ้าน	กว้าง ๕ ม.ยาว ๒๕๐ ม.หนา ๐.๑๕ ม.	๕๘๐,๐๐๐	๕๘๐,๐๐๐	๕๘๐,๐๐๐	๕๘๐,๐๐๐	๕๘๐,๐๐๐	จำนวนถนน ที่เพิ่มขึ้น	ราษฎรได้รับ ความสะดวกใน การสัญจรไปมา ภายในหมู่บ้าน และระหว่าง หมู่บ้าน

๓๔๖	ก่อสร้างถนน คสล. เส้นประปา ถึง สะพาน บ้านหนองแสง ม.๑๒	เพื่อให้ราษฎรได้ใช้ สัญจรไปมาได้ สะดวกภายใน หมู่บ้านและ ระหว่างหมู่บ้าน	กว้าง ๕ ม.ยาว ๑๐๐ ม.หนาเฉลี่ย ๐.๑๕ ม.คิดเป็น พื้นที่ไม่น้อยกว่า ๕๐๐ ตร.ม.พร้อม ลงไหล่ทางหินคลุก กว้างข้างละ ๐.๕๐ ม.หนาเฉลี่ย ๐.๑๕ ม.ตามแบบ อบต. กำหนด	๓๐๘,๕๐๐	-	-	-	-	จำนวนถนน ที่เพิ่มขึ้น	ราษฎรได้รับ ความสะดวกใน การสัญจรไปมา ภายในหมู่บ้าน และระหว่าง หมู่บ้าน
-----	--	---	--	---------	---	---	---	---	--------------------------	---

ที่	โครงการ	วัตถุประสงค์	เป้าหมาย (ผลผลิตของ โครงการ)	งบประมาณ					ตัวชี้วัด (KPI)	ผลที่คาดว่าจะ ได้รับ
				๒๕๖๖ (บาท)	๒๕๖๗ (บาท)	๒๕๖๘ (บาท)	๒๕๖๙ (บาท)	๒๕๗๐ (บาท)		
๓๔๗	ซ่อมแซมถนนหินคลุก บ้านหนองแสง หมู่ที่ ๑๒ สายประปา - คลองชลประทาน	เพื่อให้ราษฎรได้ใช้ สัญจรไปมาได้ สะดวกภายใน หมู่บ้านและ ระหว่างหมู่บ้าน	ขนาดกว้าง ๕ ม.ยาว ๒๕๐ ม. หนา ๐.๑๕ ม. ปริมาตรหินคลุก ๑๘๐ ลบ.ม. ตามแบบ อบต. กำหนด	๗๘,๐๐๐	-	-	-	-	สภาพถนนดี ขึ้นใช้สัญจร ไปมาได้ สะดวก	ราษฎรได้รับความ สะดวกในการสัญจร ไปมาภายในหมู่บ้าน และระหว่างหมู่บ้าน
๓๔๘	โครงการก่อสร้างถนน คสล.สายบ้านนาย มิตร-สวนส้ม บ้าน หนองแสง หมู่ที่ ๑๒	เพื่อให้ราษฎรได้ใช้ สัญจรไปมาได้ สะดวกภายใน หมู่บ้านและ ระหว่างหมู่บ้าน	ขนาดกว้าง ๕ ม.ยาว ๗๑ ม.หนาเฉลี่ย ๐.๑๕ ม.คิดเป็นพื้นที่ไม่น้อย กว่า ๓๕๕ ตร.ม. พร้อม ลงไหล่ทางหินคลุก กว้างข้างละ ๐.๕๐ ม. หน้าเฉลี่ย ๐.๑๕ ม. ตามแบบแปลน อบต. กำหนด	๓๒๕,๐๐๐	๓๒๕,๐๐๐	๓๒๕,๐๐๐	๓๒๕,๐๐๐	๓๒๕,๐๐๐	ร้อยละ ๕๐ ของ ประชาชน หมู่ที่ ๑๒ และพื้นที่ ใกล้เคียงมี เส้นทาง คมนาคมที่ สะดวกขึ้น	ราษฎรได้รับ ความสะดวกใน การสัญจรไปมา ภายในหมู่บ้าน และระหว่าง หมู่บ้าน
๓๔๙	โครงการก่อสร้างถนน คสล.สายบ้านนาย บุญช่วย - บ้านนาง แปว บ้านหนองแสง หมู่ที่ ๑๒	เพื่อให้ราษฎรได้ใช้ สัญจรไปมาได้ สะดวกภายใน หมู่บ้านและ ระหว่างหมู่บ้าน	ขนาดกว้าง ๓ ม. ยาว ๒๐๐ ม.หนา ๐.๑๕ ม. รายละเอียดตาม แบบ อบต.กำหนด	๔๕๕,๐๐๐	๔๕๕,๐๐๐	๔๕๕,๐๐๐	๔๕๕,๐๐๐	๔๕๕,๐๐๐	ถนนที่ได้ มาตรฐาน	ราษฎรได้รับ ความสะดวกใน การสัญจรไปมา ภายในหมู่บ้าน และระหว่าง หมู่บ้าน

ที่	โครงการ	วัตถุประสงค์	เป้าหมาย (ผลผลิตของ โครงการ)	งบประมาณ					ตัวชี้วัด (KPI)	ผลที่คาดว่าจะ ได้รับ
				๒๕๖๖ (บาท)	๒๕๖๗ (บาท)	๒๕๖๘ (บาท)	๒๕๖๙ (บาท)	๒๕๗๐ (บาท)		

๓๕๓	โครงการปรับปรุงถนน บ้านหนองแสง หมู่ที่ ๑๒ สายประปา-สะพาน	เพื่อให้ราษฎรได้รับความสะดวกและปลอดภัยในการสัญจรไปมาภายในหมู่บ้าน	ดำเนินการเกรดปรับเกลี่ยบดอัดแน่นพื้นทางเดิมขนาดกว้าง ๕ ม.ยาว ๓๐๐ ม.คิดเป็นพื้นที่ ๑,๕๐๐ ตร.ม. ตามแบบ อบต. กำหนด	๙,๐๐๐	-	-	-	-	สภาพถนนดีขึ้น	ราษฎรได้รับความสะดวกและปลอดภัยในการสัญจรไปมาภายในหมู่บ้าน
๓๕๔	โครงการก่อสร้างถนนคสล.สายบ้านนางแปร-บ้านนายแหลม บ้านหนองแสง หมู่ที่ ๑๒	เพื่อให้ราษฎรได้ใช้สัญจรไปมาได้สะดวกภายในหมู่บ้านและระหว่างหมู่บ้าน	ขนาดกว้าง ๕ เมตร ยาว ๑๐๐ เมตร หนา ๐.๑๕ เมตร หรือมีพื้นที่ไม่น้อยกว่า ๕๐๐ ตร.มตามแบบแปลน อบต. กำหนด	๓๘๕,๐๐๐	๓๘๕,๐๐๐	๓๘๕,๐๐๐	๓๘๕,๐๐๐	๓๘๕,๐๐๐	ประชาชนร้อยละ ๗๐ ได้รับความสะดวกในการสัญจรไปมา	ราษฎรได้รับความสะดวกในการสัญจรไปมาภายในหมู่บ้าน และระหว่างหมู่บ้าน

ที่	โครงการ	วัตถุประสงค์	เป้าหมาย (ผลผลิตของ โครงการ)	งบประมาณ					ตัวชี้วัด (KPI)	ผลที่คาดว่าจะ ได้รับ
				๒๕๖๖ (บาท)	๒๕๖๗ (บาท)	๒๕๖๘ (บาท)	๒๕๖๙ (บาท)	๒๕๗๐ (บาท)		
๓๕๕	โครงการก่อสร้างถนน คสล.สายบ้านนาย เจือ-บ้านนายพิกุล บ้านหนองแสง หมู่ ที่ ๑๒	เพื่อให้ราษฎรได้ใช้ สัญจรไปมาได้ สะดวกภายใน หมู่บ้านและ ระหว่างหมู่บ้าน	ขนาดกว้าง ๔ เมตร ยาว ๑๐๐ เมตร หนา ๐.๑๕ เมตร หรือมี พื้นที่ไม่น้อย กว่า ๔๐๐ ตร.มตามแบบ แปลน อบต. กำหนด	๓๔๕,๐๐๐	๓๔๕,๐๐๐	๓๔๕,๐๐๐	๓๔๕,๐๐๐	๓๔๕,๐๐๐	ประชาชน ร้อยละ ๗๐ ได้รับความ สะดวกใน การสัญจร ไปมา	ราษฎรได้รับ ความสะดวกใน การสัญจรไปมา ภายในหมู่บ้าน และระหว่าง หมู่บ้าน
๓๕๖	โครงการก่อสร้าง ถนนหินคลุกสายไร นางวรรณ-ไรนาง ถนอม บ้านหนองแสง หมู่ที่ ๑๒	เพื่อให้ราษฎรได้ใช้ สัญจรไปมาได้ สะดวกภายใน หมู่บ้านและ ระหว่างหมู่บ้าน	ขนาดกว้าง ๔ เมตร ยาว ๒๐๐ เมตร หนา ๐.๑๐ เมตร ปริมาตร หินคลุกไม่น้อย กว่า ๑๑๒ ลบ. ม.พร้อมเกรด ปรับเกลี่ยบด ทับแน่น ตาม แบบแปลน อบต.กำหนด	๒๐๐,๐๐๐	๒๐๐,๐๐๐	๒๐๐,๐๐๐	๒๐๐,๐๐๐	๒๐๐,๐๐๐	ประชาชน ร้อยละ ๗๐ ได้รับความ สะดวกใน การสัญจร ไปมา	ราษฎรได้รับ ความสะดวกใน การสัญจรไปมา ภายในหมู่บ้าน และระหว่าง หมู่บ้าน

ที่	โครงการ	วัตถุประสงค์	เป้าหมาย (ผลผลิตของ โครงการ)	งบประมาณ					ตัวชี้วัด (KPI)	ผลที่คาดว่าจะ ได้รับ
				๒๕๖๖ (บาท)	๒๕๖๗ (บาท)	๒๕๖๘ (บาท)	๒๕๖๙ (บาท)	๒๕๗๐ (บาท)		
๓๕๗	โครงการก่อสร้าง ถนนหินคลุกภายใน หมู่บ้าน หมู่ที่ ๑๒	เพื่อให้ประชาชนมี เส้นทางการ คมนาคมที่สะดวกขึ้น	กว้าง ๔ ม.ยาว ๑,๐๐๐ ม. (ตามแบบและ รายละเอียด อบต.กำหนด)	๔๐๐,๐๐๐	๔๐๐,๐๐๐	๔๐๐,๐๐๐	๔๐๐,๐๐๐	๔๐๐,๐๐๐	ร้อยละ ๕๐ ของ ประชาชน หมู่ที่ ๑๒ และพื้นที่ ใกล้เคียงมี เส้นทาง คมนาคมที่ สะดวกขึ้น	ประชาชนมี เส้นทางการ คมนาคมที่ สะดวกขึ้น
๓๕๘	โครงการก่อสร้าง ถนนดินถมภายใน หมู่บ้าน หมู่ที่ ๑๒	เพื่อให้ประชาชนมี เส้นทางการ คมนาคมที่สะดวกขึ้น	กว้าง ๔ ม.ยาว ๑,๐๐๐ ม. (ตามแบบและ รายละเอียด อบต.กำหนด)	๒๐๐,๐๐๐	๒๐๐,๐๐๐	๒๐๐,๐๐๐	๒๐๐,๐๐๐	๒๐๐,๐๐๐	ร้อยละ ๕๐ ของ ประชาชน หมู่ที่ ๑๒ และพื้นที่ ใกล้เคียงมี เส้นทาง คมนาคมที่ สะดวกขึ้น	ประชาชนมี เส้นทางการ คมนาคมที่ สะดวกขึ้น

ที่	โครงการ	วัตถุประสงค์	เป้าหมาย (ผลผลิตของ โครงการ)	งบประมาณ					ตัวชี้วัด (KPI)	ผลที่คาดว่าจะ ได้รับ
				๒๕๖๖ (บาท)	๒๕๖๗ (บาท)	๒๕๖๘ (บาท)	๒๕๖๙ (บาท)	๒๕๗๐ (บาท)		
๓๕๙	โครงการก่อสร้างถนน คสล.จากบ้านนาง ฮวย - บ้านคำตัน หมู่ที่ ๑๒	เพื่อให้ประชาชนมี เส้นทางการ คมนาคมที่สะดวกขึ้น	กว้าง ๓ ม.ยาว ๑๐๐ ม.(ตาม แบบและ รายละเอียด อบต.กำหนด)	๒๕๐,๐๐๐	๒๕๐,๐๐๐	๒๕๐,๐๐๐	๒๕๐,๐๐๐	๒๕๐,๐๐๐	ร้อยละ ๕๐ ของ ประชาชน หมู่ที่ ๑๒ และพื้นที่ ใกล้เคียงมี เส้นทาง คมนาคมที่ สะดวกขึ้น	ประชาชนมี เส้นทางการ คมนาคมที่ สะดวกขึ้น
๓๖๐	โครงการขยายถนน คสล.สายคุ้มหัวนา - ต.ตะคุ หมู่ที่ ๑๒	เพื่อให้ประชาชนมี เส้นทางการ คมนาคมที่สะดวกขึ้น	กว้าง ๕ ม.ยาว ๒,๐๐๐ ม. (ตามแบบและ รายละเอียด อบต.กำหนด)	๗,๕๐๐,๐๐๐	๗,๕๐๐,๐๐๐	๗,๕๐๐,๐๐๐	๗,๕๐๐,๐๐๐	๗,๕๐๐,๐๐๐	ร้อยละ ๕๐ ของ ประชาชน หมู่ที่ ๑๒ และพื้นที่ ใกล้เคียงมี เส้นทาง คมนาคมที่ สะดวกขึ้น	ประชาชนมี เส้นทางการ คมนาคมที่ สะดวกขึ้น

ที่	โครงการ	วัตถุประสงค์	เป้าหมาย (ผลผลิตของ โครงการ)	งบประมาณ					ตัวชี้วัด (KPI)	ผลที่คาดว่าจะ ได้รับ
				๒๕๖๖ (บาท)	๒๕๖๗ (บาท)	๒๕๖๘ (บาท)	๒๕๖๙ (บาท)	๒๕๗๐ (บาท)		
๓๖๑	โครงการก่อสร้างถนน คสล.สายบ้านนาง หลงมา – บ้าน น.ส. กรพันธุ์ หมู่ที่ ๑๒	เพื่อให้ประชาชนมี เส้นทางการ คมนาคมที่สะดวกขึ้น	กว้าง ๓ ม.ยาว ๒๐๐ ม.(ตาม แบบและ รายละเอียด อบต.กำหนด)	๕๐๐,๐๐๐	๕๐๐,๐๐๐	๕๐๐,๐๐๐	๕๐๐,๐๐๐	๕๐๐,๐๐๐	ร้อยละ ๕๐ ของ ประชาชน หมู่ที่ ๑๒ และพื้นที่ ใกล้เคียงมี เส้นทาง คมนาคมที่ สะดวกขึ้น	ประชาชนมี เส้นทางการ คมนาคมที่ สะดวกขึ้น
๓๖๒	ติดตั้งยางชะลอ ความเร็วภายใน หมู่บ้าน	เพื่อให้ประชาชนมี ความปลอดภัยใน การสัญจรไปมา	๑๒ หมู่บ้าน	๒๐๐,๐๐๐	๒๐๐,๐๐๐	๒๐๐,๐๐๐	๒๐๐,๐๐๐	๒๐๐,๐๐๐	มีความ ปลอดภัย	ประชาชนมีความ ปลอดภัยในการ สัญจรไปมา
๓๖๓	ซ่อมแซม ถนนลาดยางบ้าน หนองพยอม ม.๖	เพื่อให้ราษฎรได้ใช้ สัญจรไปมาได้ สะดวกภายใน หมู่บ้านและ ระหว่างหมู่บ้าน	ดำเนินการฉาบ ผิวแบบแคปซีล กว้าง ๕.๕๐ ม.ยาว ๑๒๐ ม. คิดเป็นพื้นที่ไม่ น้อยกว่า ๖๐๕ ตร.ม.	๑๕๐,๐๐๐	๑๕๐,๐๐๐	๑๕๐,๐๐๐	๑๕๐,๐๐๐	๑๕๐,๐๐๐	สภาพถนนดี ขึ้น	ราษฎรได้รับ ความสะดวกใน การสัญจรไปมา ภายในหมู่บ้าน และระหว่าง หมู่บ้าน

ที่	โครงการ	วัตถุประสงค์	เป้าหมาย (ผลผลิตของ โครงการ)	งบประมาณ					ตัวชี้วัด (KPI)	ผลที่คาดว่าจะ ได้รับ
				๒๕๖๖ (บาท)	๒๕๖๗ (บาท)	๒๕๖๘ (บาท)	๒๕๖๙ (บาท)	๒๕๗๐ (บาท)		
๓๖๔	ซ่อมแซมถนนหินคลุก เส้นสองครเหนือ ม. ๑๐ ถึง บ้านหนองพยอม ม.๖	เพื่อให้ราษฎรได้ใช้ สัญจรไปมาได้ สะดวกภายใน หมู่บ้านและ ระหว่างหมู่บ้าน	กว้าง ๔ ม.ยาว ๕๐๐ ม.หนา ๐.๑๕ ม.	๑๕๐,๐๐๐	๑๕๐,๐๐๐	๑๕๐,๐๐๐	๑๕๐,๐๐๐	๑๕๐,๐๐๐	สภาพถนนดี ขึ้น	ราษฎรได้รับ ความสะดวกใน การสัญจรไปมา ภายในหมู่บ้าน และระหว่าง หมู่บ้าน
๓๖๕	ซ่อมแซมถนน คสล. สายบ้านนายมารุต ถึง บ้าน นายบรรยง บ้านหัว นา ม.๑๑	เพื่อให้ราษฎรได้ใช้ สัญจรไปมาได้ สะดวกภายใน หมู่บ้านและ ระหว่างหมู่บ้าน	คิดเป็นพื้นที่ ๑๕๖ ตรม.	๘๑,๐๐๐	๘๑,๐๐๐	๘๑,๐๐๐	๘๑,๐๐๐	๘๑,๐๐๐	สภาพถนนดี ขึ้น	ราษฎรได้รับ ความสะดวกใน การสัญจรไปมา ภายในหมู่บ้าน และระหว่าง หมู่บ้าน
๓๖๖	ก่อสร้างถนนหินคลุก เส้นบ้านกุดขมิ้น ม.๓ ถึง บ้านบุตาตอง ต. นากลาง อ.สูงเนิน	เพื่อให้ราษฎรได้ใช้ สัญจรไปมาได้ สะดวกภายใน หมู่บ้านและ ระหว่างหมู่บ้าน	กว้าง ๓ ม.ยาว ๑,๐๐๐ ม. หนา ๐.๑๕ ม.	๓๕๐,๐๐๐	๓๕๐,๐๐๐	๓๕๐,๐๐๐	๓๕๐,๐๐๐	๓๕๐,๐๐๐	จำนวนถนน ที่เพิ่มขึ้น	ราษฎรได้รับ ความสะดวกใน การสัญจรไปมา ภายในหมู่บ้าน และระหว่าง หมู่บ้าน

ที่	โครงการ	วัตถุประสงค์	เป้าหมาย (ผลผลิตของ โครงการ)	งบประมาณ					ตัวชี้วัด (KPI)	ผลที่คาดว่าจะ ได้รับ
				๒๕๖๖ (บาท)	๒๕๖๗ (บาท)	๒๕๖๘ (บาท)	๒๕๖๙ (บาท)	๒๕๗๐ (บาท)		
๓๖๗	ก่อสร้างถนนลูกรัง พร้อมวางท่อจากบ้าน โนนตะแบง ม.๘ ถึง บ้านหนองตาด ต.ตะ คู อ.ปักธงชัย	เพื่อให้ราษฎรได้ใช้ สัญจรไปมาได้ สะดวกภายใน หมู่บ้านและ ระหว่างหมู่บ้าน	กว้าง ๕ ม. ยาว ๑,๕๐๐ ม. หนา ๐.๑๕ ม.	๒๕๐,๐๐๐	๒๕๐,๐๐๐	๒๕๐,๐๐๐	๒๕๐,๐๐๐	๒๕๐,๐๐๐	จำนวนถนน ที่เพิ่มขึ้น	ราษฎรได้รับ ความสะดวกใน การสัญจรไปมา ภายในหมู่บ้าน และระหว่าง หมู่บ้าน
๓๖๘	ก่อสร้างถังใส่น้ำใช้ ในพื้นที่ แปลงเกษตร บ้าน ห้วยวัด ม.๑	เพื่อให้ประชาชนมี น้ำอุปโภค-บริโภค และการเกษตร อย่างทั่วถึงและ เพียงพอ	ขนาดความจุ ๑๕ ลบ.ม.	๑๐๐,๐๐๐	๑๐๐,๐๐๐	๑๐๐,๐๐๐	๑๐๐,๐๐๐	๑๐๐,๐๐๐	มีน้ำใช้ เพียงพอ	ประชาชนมีน้ำ อุปโภค-บริโภค และการเกษตร อย่างทั่วถึงและ เพียงพอ
๓๖๙	ซ่อมแซมถังสูงระบบ ประปาประจำ หมู่บ้านห้วยวัด ม.๑	เพื่อให้ประชาชนมี น้ำอุปโภค - บริโภค และการเกษตร อย่างทั่วถึงและ เพียงพอ	๑ โครงการ/ปี	๓๕๐,๐๐๐	๓๕๐,๐๐๐	๓๕๐,๐๐๐	๓๕๐,๐๐๐	๓๕๐,๐๐๐	มีน้ำใช้ เพียงพอ	ประชาชนมีน้ำ อุปโภค-บริโภค และการเกษตร อย่างทั่วถึงและ เพียงพอ
๓๗๐	ปรับปรุงระบบ ประปาภายใน หมู่บ้านห้วยวัด ม.๑	เพื่อให้ประชาชนมี น้ำอุปโภค - บริโภค และการเกษตร อย่างทั่วถึงและ เพียงพอ	๑ โครงการ/ปี	๒๕๐,๐๐๐	๒๕๐,๐๐๐	๒๕๐,๐๐๐	๒๕๐,๐๐๐	๒๕๐,๐๐๐	มีน้ำใช้ เพียงพอ	ประชาชนมีน้ำ อุปโภค-บริโภค และการเกษตร อย่างทั่วถึงและ เพียงพอ

ที่	โครงการ	วัตถุประสงค์	เป้าหมาย (ผลผลิตของ โครงการ)	งบประมาณ					ตัวชี้วัด (KPI)	ผลที่คาดว่าจะ ได้รับ
				๒๕๖๖ (บาท)	๒๕๖๗ (บาท)	๒๕๖๘ (บาท)	๒๕๖๙ (บาท)	๒๕๗๐ (บาท)		
๓๗๑	ขยายเขตประปา ประจำหมู่บ้านหนอง ตะไก่ ม.๒	เพื่อให้ประชาชนมี น้ำอุปโภค - บริโภค และการเกษตร อย่างทั่วถึงและ เพียงพอ	ท่อพีวีซีขนาด ๒ นิ้ว ระยะทาง ๑,๐๐๐ ม.	๘๕,๐๐๐	๘๕,๐๐๐	๘๕,๐๐๐	๘๕,๐๐๐	๘๕,๐๐๐	มีน้ำใช้ เพียงพอ	ประชาชนมีน้ำ อุปโภค-บริโภค และการเกษตร อย่างทั่วถึงและ เพียงพอ
๓๗๒	ปรับปรุงระบบ กรองน้ำประปาบ้าน หนองตะไก่ ม.๒	เพื่อให้ประชาชนมี น้ำอุปโภค - บริโภค และการเกษตร อย่างทั่วถึงและ เพียงพอ	ขนาดถังน้ำใส ๑๐๐ ลิบ.ม.	๔๕๐,๐๐๐	๔๕๐,๐๐๐	๔๕๐,๐๐๐	๔๕๐,๐๐๐	๔๕๐,๐๐๐	มีน้ำใช้ เพียงพอ	ประชาชนมีน้ำ อุปโภค-บริโภค และการเกษตร อย่างทั่วถึงและ เพียงพอ
๓๗๓	โครงการก่อสร้าง ฝายน้ำล้นบ้านหนอง ตะไก่ หมู่ที่ ๒	เพื่อป้องกันน้ำท่วมซึ่ง	กว้าง ๔ ม.ยาว ๖ ม.(ตาม แบบและ รายละเอียด อบต.กำหนด)	-	-	-	-	๒๘๘,๐๐๐	ป้องกันน้ำ ท่วมได้ร้อย ละ ๕๐ ของพื้นที่ หมู่ที่ ๒	สามารถป้องกัน น้ำท่วมได้
๓๗๔	ปรับปรุงระบบประปา รอบหมู่บ้านกุศขม ม.๓	เพื่อให้ประชาชนมี น้ำอุปโภค - บริโภค และการเกษตร อย่างทั่วถึงและ เพียงพอ	วางท่อพีวีซี ขนาด ๓ นิ้ว ระยะทาง ๑,๐๐๐ ม.	๓๕๐,๐๐๐	๓๕๐,๐๐๐	๓๕๐,๐๐๐	๓๕๐,๐๐๐	๓๕๐,๐๐๐	มีน้ำใช้ เพียงพอ	ประชาชนมีน้ำ อุปโภค-บริโภค และการเกษตร อย่างทั่วถึงและ เพียงพอ

ที่	โครงการ	วัตถุประสงค์	เป้าหมาย (ผลผลิตของ โครงการ)	งบประมาณ					ตัวชี้วัด (KPI)	ผลที่คาดว่าจะ ได้รับ
				๒๕๖๖ (บาท)	๒๕๖๗ (บาท)	๒๕๖๘ (บาท)	๒๕๖๙ (บาท)	๒๕๗๐ (บาท)		
๓๗๕	วางท่อรับน้ำเข้าสระ บึงหนองบ้าน บ้าน กุดขมิ้น หมู่ ๓	เพื่อการระบายน้ำ ได้ดี น้ำไม่ท่วมขัง	รายละเอียด ตามแบบ อบต. กำหนด	๑๐๐,๐๐๐	๑๐๐,๐๐๐	๑๐๐,๐๐๐	๑๐๐,๐๐๐	๑๐๐,๐๐๐	การระบาย น้ำได้ดี	การระบายน้ำได้ดี น้ำไม่ท่วมขัง
๓๗๖	โครงการก่อสร้างฝาย น้ำล้นสายบุตาตอง - กุดขมิ้น หมู่ที่ ๓	เพื่อป้องกันน้ำท่วมขัง	กว้าง ๔ ม.ยาว ๖ ม.(ตาม แบบและ รายละเอียด อบต.กำหนด)	๓๐๐,๐๐๐	๓๐๐,๐๐๐	๓๐๐,๐๐๐	๓๐๐,๐๐๐	๓๐๐,๐๐๐	ป้องกันน้ำ ท่วมได้ร้อยละ ๕๐ ของพื้นที่	สามารถป้องกัน น้ำท่วมได้
๓๗๗	ขยายปรับปรุงระบบ ประปาภายใน หมู่บ้านสองคร ม.๔	เพื่อให้ประชาชนมี น้ำอุปโภค - บริโภค และการเกษตร อย่างทั่วถึงและ เพียงพอ	๑ โครงการ	๓๕๐,๐๐๐	๓๕๐,๐๐๐	๓๕๐,๐๐๐	๓๕๐,๐๐๐	๓๕๐,๐๐๐	มีน้ำใช้ เพียงพอ	ประชาชนมีน้ำ อุปโภค-บริโภค และการเกษตร อย่างทั่วถึงและ เพียงพอ
๓๗๘	ก่อสร้างระบบประปา คุ่มพากห้วยหมู่บ้าน สองคร ม.๔	เพื่อให้ประชาชนมี น้ำอุปโภค - บริโภค และการเกษตร อย่างทั่วถึงและ เพียงพอ	ขนาดความจุ ๑๒ ลบ.ม.	๑๕๐,๐๐๐	๑๕๐,๐๐๐	๑๕๐,๐๐๐	๑๕๐,๐๐๐	๑๕๐,๐๐๐	มีน้ำใช้ เพียงพอ	ประชาชนมีน้ำ อุปโภค-บริโภค และการเกษตร อย่างทั่วถึงและ เพียงพอ

ที่	โครงการ	วัตถุประสงค์	เป้าหมาย (ผลผลิตของ โครงการ)	งบประมาณ					ตัวชี้วัด (KPI)	ผลที่คาดว่าจะ ได้รับ
				๒๕๖๖ (บาท)	๒๕๖๗ (บาท)	๒๕๖๘ (บาท)	๒๕๖๙ (บาท)	๒๕๗๐ (บาท)		
๓๗๙	โครงการเสริมคันดิน รอบสระเก็บน้ำ หนองกิน บ้านสองคร หมู่ที่ ๔	เพื่อป้องกันการ พังทลายของหน้าดิน	รายละเอียด ตามแบบ อบต. กำหนด	๓๕๐,๐๐๐	๓๕๐,๐๐๐	๓๕๐,๐๐๐	๓๕๐,๐๐๐	๓๕๐,๐๐๐	หน้าดินไม่ พังทลาย	ป้องกันการ พังทลายของหน้า ดินได้ดีขึ้น
๓๘๐	ก่อสร้างถังใส่น้ำ เพิ่มเติมบ้านหนอง แวง ม.๕	เพื่อให้ประชาชนมี น้ำอุปโภค - บริโภค และการเกษตร อย่างทั่วถึงและ เพียงพอ	ขนาดถังน้ำใส ๑๐ ลบ.ม.	๓๐๐,๐๐๐	๓๐๐,๐๐๐	๓๐๐,๐๐๐	๓๐๐,๐๐๐	๓๐๐,๐๐๐	มีน้ำใช้ เพียงพอ	ประชาชนมีน้ำ อุปโภค-บริโภค และการเกษตร อย่างทั่วถึงและ เพียงพอ
๓๘๑	ขยายเขตประปา ประจำหมู่บ้านหนอง แวง ม.๕	เพื่อให้ประชาชนมี น้ำอุปโภค - บริโภค และการเกษตร อย่างทั่วถึงและ เพียงพอ	ขนาดท่อ ๒ นิ้ว ยาว ๑,๕๐๐ ม.	๒๐๐,๐๐๐	๒๐๐,๐๐๐	๒๐๐,๐๐๐	๒๐๐,๐๐๐	๒๐๐,๐๐๐	มีน้ำใช้ทั่วถึง	ประชาชนมีน้ำ อุปโภค-บริโภค และการเกษตร อย่างทั่วถึงและ เพียงพอ
๓๘๒	วางท่อระบายน้ำ สายบ้านหนองพยอม ม.๖ ถึง บ้านสองคร ม.๔	เพื่อให้มีการระบาย น้ำที่สะดวกเป็น ระบบและรวดเร็ว	ท่อขนาด ๐.๖๐ จำนวน ๓ จุดๆละ ๑๐ ท่อน	๑๐๐,๐๐๐	๑๐๐,๐๐๐	๑๐๐,๐๐๐	๑๐๐,๐๐๐	๑๐๐,๐๐๐	การระบาย น้ำได้ดี	การระบายน้ำทั้ง ที่สะดวกเป็น ระบบและรวดเร็ว

ที่	โครงการ	วัตถุประสงค์	เป้าหมาย (ผลผลิตของ โครงการ)	งบประมาณ					ตัวชี้วัด (KPI)	ผลที่คาดว่าจะ ได้รับ
				๒๕๖๖ (บาท)	๒๕๖๗ (บาท)	๒๕๖๘ (บาท)	๒๕๖๙ (บาท)	๒๕๗๐ (บาท)		
๓๘๓	ก่อสร้างโรงสูบน้ำ ระบบประปาบ้าน หนองพยอม ม. ๖	เพื่อให้ประชาชนมี น้ำใช้ในการอุปโภค - บริโภคอย่างทั่วถึง และเพียงพอ	กว้าง ๑๒ ม.สูง ๑.๗๐ ม.	๒๐๐,๐๐๐	๒๐๐,๐๐๐	๒๐๐,๐๐๐	๒๐๐,๐๐๐	๒๐๐,๐๐๐	มีน้ำใช้ เพียงพอ	ประชาชนมีน้ำ อุปโภค-บริโภค และการเกษตร อย่างทั่วถึงและ เพียงพอ
๓๘๔	ขุดลอกคลองบ้าน หนองพยอม หมู่ที่ ๖	เพื่อให้ราษฎรมีน้ำใช้ ในการอุปโภค- บริโภคและใช้ใ การเกษตรอย่าง ทั่วถึงและเพียงพอ	รายละเอียด ตามแบบ อบต. กำหนด	๓๕๐,๐๐๐	๓๕๐,๐๐๐	๓๕๐,๐๐๐	๓๕๐,๐๐๐	๓๕๐,๐๐๐	มีน้ำ อุปโภค- บริโภคที่ เพียงพอ	ประชาชนมีน้ำ อุปโภค-บริโภค และการเกษตร อย่างทั่วถึงและ เพียงพอ
๓๘๕	ก่อสร้างประตุน้ำระบาย น้ำสระเก็บหนองยาย แม่ บ้านหนองพยอม หมู่ที่ ๖	เพื่อระบายน้ำและ กักเก็บน้ำสำหรับ การเพาะปลูกและ เป็นการแก้ปัญหา ขาดแคลนน้ำทาง การเกษตรและการ อุปโภค-บริโภค ของ ราษฎร	รายละเอียด ตามแบบ อบต. กำหนด	๑๐๐,๐๐๐	๑๐๐,๐๐๐	๑๐๐,๐๐๐	๑๐๐,๐๐๐	๑๐๐,๐๐๐	มีน้ำ อุปโภค- บริโภคที่ เพียงพอ	ประชาชนมีน้ำ อุปโภค-บริโภค และการเกษตร อย่างทั่วถึงและ เพียงพอ

ที่	โครงการ	วัตถุประสงค์	เป้าหมาย (ผลผลิตของ โครงการ)	งบประมาณ					ตัวชี้วัด (KPI)	ผลที่คาดว่าจะ ได้รับ
				๒๕๖๖ (บาท)	๒๕๖๗ (บาท)	๒๕๖๘ (บาท)	๒๕๖๙ (บาท)	๒๕๗๐ (บาท)		
๓๘๖	ก่อสร้าง/ปรับปรุง ระบบประปาหมู่บ้าน โสกจาน ม.๗	เพื่อให้ประชาชนมี น้ำใช้ในการอุปโภค - บริโภคอย่างทั่วถึง และเพียงพอ	ขนาด ๑๐ ลบ.ม./ชั่วโมง	๔๐๐,๐๐๐	๔๐๐,๐๐๐	๔๐๐,๐๐๐	๔๐๐,๐๐๐	๔๐๐,๐๐๐	มีน้ำใช้ เพียงพอ	ประชาชนมีน้ำ อุปโภค-บริโภค และการเกษตร อย่างทั่วถึงและ เพียงพอ
๓๘๗	ปรับยกระดับฐาน ที่ตั้งถังใส่น้ำให้สูงขึ้น จากเดิม บ้านโสกจาน ม.๗	เพื่อให้ประชาชนมี น้ำใช้ในการอุปโภค - บริโภคอย่างทั่วถึง และเพียงพอ	๑ โครงการ/ปี	๒๐๐,๐๐๐	๒๐๐,๐๐๐	๒๐๐,๐๐๐	๒๐๐,๐๐๐	๒๐๐,๐๐๐	มีน้ำใช้ เพียงพอ	ประชาชนมีน้ำ อุปโภค-บริโภค และการเกษตร อย่างทั่วถึงและ เพียงพอ
๓๘๘	ติดตั้งระบบบ่อน้ำ บาดาล บ่อวัด บ้าน โนนตะแบง ม.๘	เพื่อให้ประชาชนมี น้ำใช้ในการอุปโภค - บริโภคอย่างทั่วถึง และเพียงพอ	๑ โครงการ (ตามแบบและ รายละเอียด อบต.กำหนด)	๑๐๐,๐๐๐	๑๐๐,๐๐๐	๑๐๐,๐๐๐	๑๐๐,๐๐๐	๑๐๐,๐๐๐	มีน้ำใช้ เพียงพอ	ประชาชนมีน้ำ อุปโภค-บริโภค และการเกษตร อย่างทั่วถึงและ เพียงพอ
๓๘๙	ติดตั้งระบบบ่อน้ำ บาดาล บ่อน้ำบ้าน นายไพฑูรย์ เทียมจัน ทีก บ้านโนนตะแบง ม.๘	เพื่อให้ประชาชนมี น้ำใช้ในการอุปโภค - บริโภคอย่างทั่วถึง และเพียงพอ	๑ โครงการ (ตามแบบและ รายละเอียด อบต.กำหนด)	๑๐๐,๐๐๐	๑๐๐,๐๐๐	๑๐๐,๐๐๐	๑๐๐,๐๐๐	๑๐๐,๐๐๐	มีน้ำใช้ เพียงพอ	ประชาชนมีน้ำ อุปโภค-บริโภค และการเกษตร อย่างทั่วถึงและ เพียงพอ

ที่	โครงการ	วัตถุประสงค์	เป้าหมาย (ผลผลิตของ โครงการ)	งบประมาณ					ตัวชี้วัด (KPI)	ผลที่คาดว่าจะ ได้รับ
				๒๕๖๖ (บาท)	๒๕๖๗ (บาท)	๒๕๖๘ (บาท)	๒๕๖๙ (บาท)	๒๕๗๐ (บาท)		
๓๙๐	ติดตั้งระบบบ่อบาดาล บ่อคืมโคกสูง บ้าน นายต๋อย คำหุย บ้าน โนนตะแบง ม.๘	เพื่อให้ประชาชนมี น้ำใช้ในการอุปโภค - บริโภคอย่างทั่วถึง และเพียงพอ	๑ โครงการ (ตามแบบและ รายละเอียด อบต.กำหนด)	๑๐๐,๐๐๐	๑๐๐,๐๐๐	๑๐๐,๐๐๐	๑๐๐,๐๐๐	๑๐๐,๐๐๐	มีน้ำใช้ เพียงพอ	ประชาชนมีน้ำ อุปโภค-บริโภค และการเกษตร อย่างทั่วถึงและ เพียงพอ
๔๐๐	ปรับปรุงระบบ ประปาภายในหมู่บ้าน ให้เป็นน้ำดื่มได้ บ้านโนนตะแบง ม.๘	เพื่อให้ประชาชนได้ มีน้ำสะอาดใช้ใน การอุปโภค - บริโภคที่สะอาดถูก หลักอนามัย	๑ โครงการ ขนาด ๑๐ ลบ. ม./ชม.	๔๒๐,๐๐๐	๔๒๐,๐๐๐	๔๒๐,๐๐๐	๔๒๐,๐๐๐	๔๒๐,๐๐๐	มีน้ำใช้ เพียงพอ	ประชาชนมีน้ำ อุปโภค-บริโภค และการเกษตร อย่างทั่วถึงและ เพียงพอ
๔๐๑	ขุดลอกสระเก็บน้ำ บ้านโนนตะแบง ระบบประปา บ้าน โนนตะแบง หมู่ที่ ๘	เพื่อให้ราษฎรมีน้ำใช้ ในการอุปโภค- บริโภคและใช้ใน การเกษตรอย่าง ทั่วถึงและเพียงพอ	รายละเอียด ตามแบบ อบต. กำหนด	๔๐๐,๐๐๐	๔๐๐,๐๐๐	๔๐๐,๐๐๐	๔๐๐,๐๐๐	๔๐๐,๐๐๐	มีน้ำใช้ เพียงพอ	ประชาชนมีน้ำ อุปโภค-บริโภค และการเกษตร อย่างทั่วถึงและ เพียงพอ
๔๐๒	ปรับปรุงระบบประปา โรงสูบน้ำ บ้านสวน ป่า ม.๙	เพื่อให้ประชาชนได้ มีน้ำสะอาดใช้ใน การอุปโภค - บริโภค	๑ โครงการ ๑ หมู่บ้าน	๒๐๐,๐๐๐	๒๐๐,๐๐๐	๒๐๐,๐๐๐	๒๐๐,๐๐๐	๒๐๐,๐๐๐	มีน้ำใช้ เพียงพอ	ประชาชนมีน้ำ อุปโภค-บริโภค และการเกษตร อย่างทั่วถึงและ เพียงพอ

ที่	โครงการ	วัตถุประสงค์	เป้าหมาย (ผลผลิตของ โครงการ)	งบประมาณ					ตัวชี้วัด (KPI)	ผลที่คาดว่าจะ ได้รับ
				๒๕๖๖ (บาท)	๒๕๖๗ (บาท)	๒๕๖๘ (บาท)	๒๕๖๙ (บาท)	๒๕๗๐ (บาท)		
๔๐๓	ปรับปรุงระบบประปาให้ดื่มได้ภายในหมู่บ้านสองครเหนือ ม.๑๐	เพื่อให้ประชาชนได้มีน้ำสะอาดใช้ในการอุปโภค - บริโภค	๑ โครงการ ขนาด ๑๐ ลบ.ม./ชม.	๔๒๐,๐๐๐	๔๒๐,๐๐๐	๔๒๐,๐๐๐	๔๒๐,๐๐๐	๔๒๐,๐๐๐	มีน้ำใช้เพียงพอ	ประชาชนมีน้ำอุปโภค-บริโภคและการเกษตรอย่างทั่วถึงและเพียงพอ
๔๐๔	ปรับปรุงระบบประปาภายในหมู่บ้านสองครเหนือ ม.๑๐	เพื่อให้ประชาชนได้มีน้ำสะอาดใช้ในการอุปโภค - บริโภค	ระยะทาง ๑,๐๐๐ ม.	๒๐๐,๐๐๐	๒๐๐,๐๐๐	๒๐๐,๐๐๐	๒๐๐,๐๐๐	๒๐๐,๐๐๐	มีน้ำใช้เพียงพอ	ประชาชนมีน้ำอุปโภค-บริโภคและการเกษตรอย่างทั่วถึงและเพียงพอ
๔๐๕	ก่อสร้างฝายน้ำล้นคลองห้วยลึก (นานายเปี้ยก) หมู่ที่ ๑๐	เพื่อป้องกันน้ำท่วมขัง	กว้าง ๔ ม.ยาว ๖ ม.(ตามแบบและรายละเอียดอบต.กำหนด)	๓๐๐,๐๐๐	๓๐๐,๐๐๐	๓๐๐,๐๐๐	๓๐๐,๐๐๐	๓๐๐,๐๐๐	ป้องกันน้ำท่วมได้ร้อยละ ๕๐ ของพื้นที่	สามารถป้องกันน้ำท่วมได้
๔๐๖	ขุดเจาะบ่อบาดาลคุ่มโคก, อ่างเก็บน้ำหนองโสน บ้านหัวนา หมู่ที่ ๑๑	เพื่อให้ราษฎรมีน้ำใช้ในการอุปโภค-บริโภคและใช้ในการเกษตรอย่างทั่วถึงและเพียงพอ	รายละเอียดตามแบบ อบต.กำหนด	๒๐๐,๐๐๐	๒๐๐,๐๐๐	๒๐๐,๐๐๐	๒๐๐,๐๐๐	๒๐๐,๐๐๐	มีน้ำใช้เพียงพอ	ประชาชนมีน้ำอุปโภค-บริโภคและการเกษตรอย่างทั่วถึงและเพียงพอ

ที่	โครงการ	วัตถุประสงค์	เป้าหมาย (ผลผลิตของ โครงการ)	งบประมาณ					ตัวชี้วัด (KPI)	ผลที่คาดว่าจะ ได้รับ
				๒๕๖๖ (บาท)	๒๕๖๗ (บาท)	๒๕๖๘ (บาท)	๒๕๖๙ (บาท)	๒๕๗๐ (บาท)		
๔๐๗	ขยายเขตประปา ภายในหมู่บ้าน หมู่ที่ ๑ - ๑๒	เพื่อให้ประชาชนได้ มีน้ำสะอาดใช้ใน การอุปโภค - บริโภคที่สะอาดถูก หลักอนามัย	๑๒ หมู่บ้าน	๗๒๐,๐๐๐	๗๒๐,๐๐๐	๗๒๐,๐๐๐	๗๒๐,๐๐๐	๗๒๐,๐๐๐	มีน้ำใช้ เพียงพอ	ประชาชนมีน้ำ อุปโภค-บริโภค และการเกษตร อย่างทั่วถึงและ เพียงพอ
๔๐๘	ซ่อมแซมบ่อบาดาล ประจำหมู่บ้าน หมู่ที่ ๑ - ๑๒	เพื่อให้ประชาชนมี น้ำอุปโภค-บริโภค อย่างทั่วถึงและ เพียงพอ	๑๒ หมู่บ้าน	๕๐๐,๐๐๐	๕๐๐,๐๐๐	๕๐๐,๐๐๐	๕๐๐,๐๐๐	๕๐๐,๐๐๐	มีน้ำใช้ เพียงพอ	ประชาชนมีน้ำ อุปโภค-บริโภค และการเกษตร อย่างทั่วถึงและ เพียงพอ
๔๐๙	ติดตั้ง/ปรับปรุง/ ขยายเขตระบบเสียง ตามสายหมู่บ้าน หมู่ที่ ๑ - ๑๒	เพื่อให้ประชาชน ได้รับทราบข้อมูล ข่าวสารของทาง ราชการอย่างทั่วถึง	๑๒ หมู่บ้าน	๕๐๐,๐๐๐	๕๐๐,๐๐๐	๕๐๐,๐๐๐	๕๐๐,๐๐๐	๕๐๐,๐๐๐	ประชาชนได้ รับทราบ ข่าวสารทัน เหตุการณ์	ประชาชนได้ รับทราบข้อมูล ข่าวสารของทาง ราชการอย่างทั่วถึง
๔๑๐	โครงการติดตั้งไฟฟ้า ส่องสว่างทาง สาธารณะระบบโซลาร์ เซลล์ หมู่ที่ ๑ - ๑๒	เพื่อให้ประชาชน ได้รับความ ปลอดภัยและใน ชีวิตและทรัพย์สิน สะดวกในการสัญจร ไปมา	๑๒ หมู่บ้าน	๒,๐๐๐,๐๐๐	๒,๐๐๐,๐๐๐	๒,๐๐๐,๐๐๐	๒,๐๐๐,๐๐๐	๒,๐๐๐,๐๐๐	มีไฟฟ้าใช้ อย่างทั่วถึง	ประชาชนได้รับ ความปลอดภัย และในชีวิตและ ทรัพย์สิน สะดวก ในการสัญจรไปมา

ที่	โครงการ	วัตถุประสงค์	เป้าหมาย (ผลผลิตของ โครงการ)	งบประมาณ					ตัวชี้วัด (KPI)	ผลที่คาดว่าจะ ได้รับ
				๒๕๖๖ (บาท)	๒๕๖๗ (บาท)	๒๕๖๘ (บาท)	๒๕๖๙ (บาท)	๒๕๗๐ (บาท)		
๔๑๑	โครงการปรับปรุงระบบไฟฟ้าแรงต่ำบริเวณ อบต.หนองตะไกร	เพื่อปรับปรุงสายไฟฟ้าและเสาที่ชำรุดและปรับระยะเสาไฟให้มีความเหมาะสมกับสายไฟให้มีความปลอดภัยสำหรับประชาชนที่มาใช้บริการและการทำงานของพนักงาน อบต.	๑ โครงการ	๑๐๐,๐๐๐	๑๐๐,๐๐๐	๑๐๐,๐๐๐	๑๐๐,๐๐๐	๑๐๐,๐๐๐	มีความปลอดภัย	ได้ปรับปรุงสายไฟฟ้าและเสาที่ชำรุดและปรับระยะเสาไฟให้มีความเหมาะสมกับสายไฟให้มีความปลอดภัยสำหรับประชาชนที่มาใช้บริการและการทำงานของพนักงาน อบต.ให้ดียิ่งขึ้น
๔๑๒	ขยายเขตไฟฟ้าแรงต่ำช่วงบ้านนางอุไร เนยสูงเนิน บ้านห้วยวัด หมู่ที่ ๑	เพื่อขยายเขตไฟฟ้าแรงต่ำให้ประชาชนได้มีไฟฟ้าใช้อย่างทั่วถึงและครอบคลุมทุกพื้นที่	๑ โครงการ รายละเอียดตามแบบ อบต.กำหนด	๒๐๐,๐๐๐ งบ อบต./ หน่วยงานที่ เกี่ยวข้อง	๒๐๐,๐๐๐ งบ อบต./ หน่วยงานที่ เกี่ยวข้อง	๒๐๐,๐๐๐ งบ อบต./ หน่วยงานที่ เกี่ยวข้อง	๒๐๐,๐๐๐ งบ อบต./ หน่วยงานที่ เกี่ยวข้อง	๒๐๐,๐๐๐ งบ อบต./ หน่วยงานที่ เกี่ยวข้อง	มีไฟฟ้าใช้อย่างทั่วถึง	ประชาชนได้รับบริการด้านไฟฟ้าส่องสว่างทั่วถึงทุกครัวเรือน

ที่	โครงการ	วัตถุประสงค์	เป้าหมาย (ผลผลิตของ โครงการ)	งบประมาณ					ตัวชี้วัด (KPI)	ผลที่คาดว่าจะ ได้รับ
				๒๕๖๖ (บาท)	๒๕๖๗ (บาท)	๒๕๖๘ (บาท)	๒๕๖๙ (บาท)	๒๕๗๐ (บาท)		
๔๑๓	โครงการติดตั้งไฟฟ้า ส่องสว่างสาธารณะ ภายในหมู่บ้าน หมู่ที่ ๑	เพื่อความปลอดภัย ในการสัญจรใน ช่วงเวลากลางคืน	จำนวน ๑๐ จุด	๕๐๐,๐๐๐	๕๐๐,๐๐๐	๕๐๐,๐๐๐	๕๐๐,๐๐๐	๕๐๐,๐๐๐	ร้อยละ ๑๐๐ ของ ประชาชน หมู่ที่ ๑ มี ความ ปลอดภัยใน การสัญจร ในช่วงเวลา กลางคืน	มีความปลอดภัย ในการสัญจรใน ช่วงเวลากลางคืน
๔๑๔	โครงการติดตั้งไฟฟ้า ส่องสว่างสาธารณะ ภายในหมู่บ้าน หมู่ที่ ๒	เพื่อความปลอดภัย ในการสัญจรใน ช่วงเวลากลางคืน	จำนวน ๑๐ จุด	๕๐๐,๐๐๐	๕๐๐,๐๐๐	๕๐๐,๐๐๐	๕๐๐,๐๐๐	๕๐๐,๐๐๐	ร้อยละ ๑๐๐ ของ ประชาชน หมู่ที่ ๒ มี ความ ปลอดภัยใน การสัญจร ในช่วงเวลา กลางคืน	มีความปลอดภัย ในการสัญจรใน ช่วงเวลากลางคืน

ที่	โครงการ	วัตถุประสงค์	เป้าหมาย (ผลผลิตของ โครงการ)	งบประมาณ					ตัวชี้วัด (KPI)	ผลที่คาดว่าจะ ได้รับ
				๒๕๖๖ (บาท)	๒๕๖๗ (บาท)	๒๕๖๘ (บาท)	๒๕๖๙ (บาท)	๒๕๗๐ (บาท)		
๔๑๕	โครงการติดตั้งไฟฟ้า ส่องสว่างสาธารณะ ภายในหมู่บ้าน หมู่ที่ ๓	เพื่อความปลอดภัย ในการสัญจรใน ช่วงเวลากลางคืน	จำนวน ๑๐ จุด	๕๐๐,๐๐๐	๕๐๐,๐๐๐	๕๐๐,๐๐๐	๕๐๐,๐๐๐	๕๐๐,๐๐๐	ร้อยละ ๑๐๐ ของ ประชาชน หมู่ที่ ๓ มี ความ ปลอดภัยใน การสัญจร ในช่วงเวลา กลางคืน	มีความปลอดภัย ในการสัญจรใน ช่วงเวลากลางคืน
๔๑๖	โครงการขยายเขต ไฟฟ้าแรงต่ำบ้านกุด ขมิ้น หมู่ที่ ๓	เพื่อจัดหาไฟฟ้าให้ เพียงพอกับความ ต้องการของ ประชาชน	๑ ชุมชน	๕๐๐,๐๐๐	๕๐๐,๐๐๐	๕๐๐,๐๐๐	๕๐๐,๐๐๐	๕๐๐,๐๐๐	ร้อยละ ๕ ของ ประชาชน หมู่ที่ ๓ มี ไฟฟ้าใช้	มีไฟฟ้าเพียงพอ กับความต้องการ ของประชาชน
๔๑๗	โครงการขยายเขต ไฟฟ้าแรงต่ำ บ้าน สองคร คุ่มโนนสง่า หมู่ที่ ๔	เพื่อจัดหาไฟฟ้าให้ เพียงพอกับความ ต้องการของ ประชาชน	๑ ชุมชน	๕๐๐,๐๐๐	๕๐๐,๐๐๐	๕๐๐,๐๐๐	๕๐๐,๐๐๐	๕๐๐,๐๐๐	ร้อยละ ๕ ของ ประชาชน หมู่ที่ ๔ มี ไฟฟ้าใช้	มีไฟฟ้าเพียงพอ กับความต้องการ ของประชาชน

ที่	โครงการ	วัตถุประสงค์	เป้าหมาย (ผลผลิตของ โครงการ)	งบประมาณ					ตัวชี้วัด (KPI)	ผลที่คาดว่าจะ ได้รับ
				๒๕๖๖ (บาท)	๒๕๖๗ (บาท)	๒๕๖๘ (บาท)	๒๕๖๙ (บาท)	๒๕๗๐ (บาท)		
๔๑๘	ติดตั้งไฟฟ้าส่องสว่าง สาธารณะภายใน หมู่บ้านสองคร (คุ้ม บ้านมาบ) หมู่ที่ ๔	เพื่อความปลอดภัย ในการสัญจรใน ช่วงเวลากลางคืน	จำนวน ๑๐ จุด	๕๐๐,๐๐๐	๕๐๐,๐๐๐	๕๐๐,๐๐๐	๕๐๐,๐๐๐	๕๐๐,๐๐๐	ร้อยละ ๑๐๐ ของ ประชาชน หมู่ที่ ๔ มี ความ ปลอดภัยใน การสัญจร ในช่วงเวลา กลางคืน	มีความปลอดภัย ในการสัญจรใน ช่วงเวลากลางคืน
๔๑๙	โครงการติดตั้งไฟฟ้า ส่องสว่างสาธารณะ ภายในหมู่บ้านหนอง แวง (หนองม่วง ตะวันออก) หมู่ที่ ๕	เพื่อจัดหาไฟฟ้าให้ เพียงพอกับความ ต้องการของ ประชาชน	จำนวน ๑๐ จุด	๕๐๐,๐๐๐	๕๐๐,๐๐๐	๕๐๐,๐๐๐	๕๐๐,๐๐๐	๕๐๐,๐๐๐	ร้อยละ ๕ ของ ประชาชน หมู่ที่ ๕ มี ไฟฟ้าใช้	มีไฟฟ้าเพียงพอ กับความต้องการ ของประชาชน
๔๒๐	โครงการขยายไฟฟ้า แรงต่ำภายใน หมู่บ้านหนองแวง หมู่ที่ ๕	เพื่อจัดหาไฟฟ้าให้ เพียงพอกับความ ต้องการของ ประชาชน	๑ ชุมชน	๕๐๐,๐๐๐	๕๐๐,๐๐๐	๕๐๐,๐๐๐	๕๐๐,๐๐๐	๕๐๐,๐๐๐	ร้อยละ ๕ ของ ประชาชน หมู่ที่ ๕ มี ไฟฟ้าใช้	มีไฟฟ้าเพียงพอ กับความต้องการ ของประชาชน

ที่	โครงการ	วัตถุประสงค์	เป้าหมาย (ผลผลิตของ โครงการ)	งบประมาณ					ตัวชี้วัด (KPI)	ผลที่คาดว่าจะ ได้รับ
				๒๕๖๖ (บาท)	๒๕๖๗ (บาท)	๒๕๖๘ (บาท)	๒๕๖๙ (บาท)	๒๕๗๐ (บาท)		
๔๒๑	ขยายเขตไฟฟ้าแรงต่ำสายตะวันออกบ้านนายวิชิต - บ้านนายสายรอง บ้านหนองพยอม หมู่ที่ ๖	เพื่อขยายเขตไฟฟ้าแรงต่ำให้ประชาชนได้มีไฟฟ้าใช้อย่างทั่วถึงและครอบคลุมทุกพื้นที่	๑ โครงการ รายละเอียดตามแบบ อบต. กำหนด	๓๐๐,๐๐๐ งบ อบต./ หน่วยงานที่ เกี่ยวข้อง	๓๐๐,๐๐๐ งบ อบต./ หน่วยงานที่ เกี่ยวข้อง	๓๐๐,๐๐๐ งบ อบต./ หน่วยงานที่ เกี่ยวข้อง	๓๐๐,๐๐๐ งบ อบต./ หน่วยงานที่ เกี่ยวข้อง	๓๐๐,๐๐๐ งบ อบต./ หน่วยงานที่ เกี่ยวข้อง	มีไฟฟ้าใช้อย่างทั่วถึง	ประชาชนได้รับบริการด้านไฟฟ้าส่องสว่างทั่วถึงทุกครัวเรือน
๔๒๒	ขยายเขตไฟฟ้าแรงต่ำสายบ้านนายอู่ต - บ้านนายมนตรี บ้านหนองพยอม หมู่ที่ ๖	เพื่อขยายเขตไฟฟ้าแรงต่ำให้ประชาชนได้มีไฟฟ้าใช้อย่างทั่วถึงและครอบคลุมทุกพื้นที่	๑ โครงการ รายละเอียดตามแบบ อบต. กำหนด	๒๐๐,๐๐๐ งบ อบต./ หน่วยงานที่ เกี่ยวข้อง	๒๐๐,๐๐๐ งบ อบต./ หน่วยงานที่ เกี่ยวข้อง	๒๐๐,๐๐๐ งบ อบต./ หน่วยงานที่ เกี่ยวข้อง	๒๐๐,๐๐๐ งบ อบต./ หน่วยงานที่ เกี่ยวข้อง	๒๐๐,๐๐๐ งบ อบต./ หน่วยงานที่ เกี่ยวข้อง	มีไฟฟ้าใช้อย่างทั่วถึง	ประชาชนได้รับบริการด้านไฟฟ้าส่องสว่างทั่วถึงทุกครัวเรือน
๔๒๓	โครงการขยายเขตไฟฟ้าแรงต่ำภายในหมู่บ้าน (คุ้มบ้านนายกิ่ง, คุ้มหนองยายเม้า) หมู่ที่ ๖	เพื่อจัดหาไฟฟ้าให้เพียงพอกับความ ต้องการของประชาชน	๑ ชุมชน	๕๐๐,๐๐๐	๕๐๐,๐๐๐	๕๐๐,๐๐๐	๕๐๐,๐๐๐	๕๐๐,๐๐๐	ร้อยละ ๕ ของประชาชน หมู่ที่ ๖ มีไฟฟ้าใช้	มีไฟฟ้าเพียงพอ กับความต้องการของประชาชน

ที่	โครงการ	วัตถุประสงค์	เป้าหมาย (ผลผลิตของ โครงการ)	งบประมาณ					ตัวชี้วัด (KPI)	ผลที่คาดว่าจะ ได้รับ
				๒๕๖๖ (บาท)	๒๕๖๗ (บาท)	๒๕๖๘ (บาท)	๒๕๖๙ (บาท)	๒๕๗๐ (บาท)		
๔๒๔	โครงการติดตั้งไฟฟ้า ส่องสว่างสาธารณะ (สายสองคร - หนอง พยอม) หมู่ที่ ๖	เพื่อความปลอดภัย ในการสัญจรใน ช่วงเวลากลางคืน	จำนวน ๑๐ จุด	๕๐๐,๐๐๐	๕๐๐,๐๐๐	๕๐๐,๐๐๐	๕๐๐,๐๐๐	๕๐๐,๐๐๐	ร้อยละ ๑๐๐ ของ ประชาชน หมู่ที่ ๖ มี ความ ปลอดภัยใน การสัญจร ในช่วงเวลา กลางคืน	มีความปลอดภัย ในการสัญจรใน ช่วงเวลากลางคืน
๔๒๕	ขยายเขตไฟฟ้าแรงต่ำ คุ้มโสกจาน - คุ้มนา ลี่ บ้านโสกจาน หมู่ที่ ๗	เพื่อขยายเขตไฟฟ้า แรงต่ำให้ประชาชน ได้มีไฟฟ้าใช้อย่าง ทั่วถึงและ ครอบคลุมทุกพื้นที่	๑ โครงการ รายละเอียด ตามแบบ อบต. กำหนด	๓๐๐,๐๐๐ งบ อบต./ หน่วยงานที่ เกี่ยวข้อง	๓๐๐,๐๐๐ งบ อบต./ หน่วยงานที่ เกี่ยวข้อง	๓๐๐,๐๐๐ งบ อบต./ หน่วยงานที่ เกี่ยวข้อง	๓๐๐,๐๐๐ งบ อบต./ หน่วยงานที่ เกี่ยวข้อง	๓๐๐,๐๐๐ งบ อบต./ หน่วยงานที่ เกี่ยวข้อง	มีไฟฟ้าใช้ อย่างทั่วถึง	ประชาชนได้รับ บริการด้านไฟฟ้า ส่องสว่างทั่วถึง ทุกครัวเรือน
๔๒๖	โครงการขยายไฟฟ้า แรงต่ำ คุ้มโสกจาน และคุ้มโนนแดง หมู่ที่ ๗	เพื่อจัดหาไฟฟ้าให้ เพียงพอกับความ ต้องการของ ประชาชน	๑ ชุมชน	๕๐๐,๐๐๐	๕๐๐,๐๐๐	๕๐๐,๐๐๐	๕๐๐,๐๐๐	๕๐๐,๐๐๐	ร้อยละ ๕ ของ ประชาชน หมู่ที่ ๗ มี ไฟฟ้าใช้	มีไฟฟ้าเพียงพอ กับความต้องการ ของประชาชน

ที่	โครงการ	วัตถุประสงค์	เป้าหมาย (ผลผลิตของ โครงการ)	งบประมาณ					ตัวชี้วัด (KPI)	ผลที่คาดว่าจะ ได้รับ
				๒๕๖๖ (บาท)	๒๕๖๗ (บาท)	๒๕๖๘ (บาท)	๒๕๖๙ (บาท)	๒๕๗๐ (บาท)		
๔๒๗	โครงการติดตั้งไฟฟ้า ส่องสว่างสาธารณะ บ้านโสกจาน หมู่ที่ ๗	เพื่อความปลอดภัย ในการสัญจรใน ช่วงเวลากลางคืน	จำนวน ๑๐ จุด	๕๐๐,๐๐๐	๕๐๐,๐๐๐	๕๐๐,๐๐๐	๕๐๐,๐๐๐	๕๐๐,๐๐๐	ร้อยละ ๑๐๐ ของ ประชาชน หมู่ที่ ๗ มี ความ ปลอดภัยใน การสัญจร ในช่วงเวลา กลางคืน	มีความปลอดภัย ในการสัญจรใน ช่วงเวลากลางคืน
๔๒๘	ขยายเขตไฟฟ้าแรงต่ำ สายหน้าพืดเตอร์ ฟาร์ม บ้านโนน ตะแบง หมู่ที่ ๘	เพื่อขยายเขตไฟฟ้า แรงต่ำให้ประชาชน ได้มีไฟฟ้าใช้อย่าง ทั่วถึงและ ครอบคลุมทุกพื้นที่	๑ โครงการ รายละเอียด ตามแบบ อบต. กำหนด	๓๐๐,๐๐๐ งบ อบต./ หน่วยงานที่ เกี่ยวข้อง	๓๐๐,๐๐๐ งบ อบต./ หน่วยงานที่ เกี่ยวข้อง	๓๐๐,๐๐๐ งบ อบต./ หน่วยงานที่ เกี่ยวข้อง	๓๐๐,๐๐๐ งบ อบต./ หน่วยงานที่ เกี่ยวข้อง	๓๐๐,๐๐๐ งบ อบต./ หน่วยงานที่ เกี่ยวข้อง	มีไฟฟ้าใช้ อย่างทั่วถึง	ประชาชนได้รับ บริการด้านไฟฟ้า ส่องสว่างทั่วถึง ทุกครัวเรือน
๔๒๙	ขยายเขตไฟฟ้าแรงต่ำ สายโนนตะแบง - คุ้มโคกสูง บ้านโนน ตะแบง หมู่ที่ ๘	เพื่อขยายเขตไฟฟ้า แรงต่ำให้ประชาชน ได้มีไฟฟ้าใช้อย่าง ทั่วถึงและ ครอบคลุมทุกพื้นที่	๑ โครงการ รายละเอียด ตามแบบ อบต. กำหนด	๒๐๐,๐๐๐ งบ อบต./ หน่วยงานที่ เกี่ยวข้อง	๒๐๐,๐๐๐ งบ อบต./ หน่วยงานที่ เกี่ยวข้อง	๒๐๐,๐๐๐ งบ อบต./ หน่วยงานที่ เกี่ยวข้อง	๒๐๐,๐๐๐ งบ อบต./ หน่วยงานที่ เกี่ยวข้อง	๒๐๐,๐๐๐ งบ อบต./ หน่วยงานที่ เกี่ยวข้อง	มีไฟฟ้าใช้ อย่างทั่วถึง	ประชาชนได้รับ บริการด้านไฟฟ้า ส่องสว่างทั่วถึง ทุกครัวเรือน

ที่	โครงการ	วัตถุประสงค์	เป้าหมาย (ผลผลิตของ โครงการ)	งบประมาณ					ตัวชี้วัด (KPI)	ผลที่คาดว่าจะ ได้รับ
				๒๕๖๖ (บาท)	๒๕๖๗ (บาท)	๒๕๖๘ (บาท)	๒๕๖๙ (บาท)	๒๕๗๐ (บาท)		
๔๓๐	โครงการติดตั้งไฟฟ้า ส่องสว่างสาธารณะ ภายในหมู่บ้าน หมู่ที่ ๘	เพื่อความปลอดภัย ในการสัญจรใน ช่วงเวลากลางคืน	จำนวน ๑๐ จุด	๕๐๐,๐๐๐	๕๐๐,๐๐๐	๕๐๐,๐๐๐	๕๐๐,๐๐๐	๕๐๐,๐๐๐	ร้อยละ ๑๐๐ ของ ประชาชน หมู่ที่ ๘ มี ความ ปลอดภัยใน การสัญจร ในช่วงเวลา กลางคืน	มีความปลอดภัย ในการสัญจรใน ช่วงเวลากลางคืน
๔๓๑	โครงการขยายเขต ไฟฟ้าแรงต่ำภายใน หมู่บ้าน หมู่ที่ ๘	เพื่อจัดหาไฟฟ้าให้ เพียงพอกับความ ต้องการของ ประชาชน	๑ ชุมชน	๕๐๐,๐๐๐	๕๐๐,๐๐๐	๕๐๐,๐๐๐	๕๐๐,๐๐๐	๕๐๐,๐๐๐	ร้อยละ ๕ ของ ประชาชน หมู่ที่ ๘ มี ไฟฟ้าใช้	มีไฟฟ้าเพียงพอ กับความต้องการ ของประชาชน
๔๓๒	ขยายเขตไฟฟ้าแรงต่ำ คุ้มโสกจาน - คุ้มนา ลี่ บ้านโสกจาน หมู่ที่ ๙	เพื่อขยายเขตไฟฟ้า แรงต่ำให้ประชาชน ได้มีไฟฟ้าใช้อย่าง ทั่วถึงและ ครอบคลุมทุกพื้นที่	๑ โครงการ รายละเอียด ตามแบบ อบต. กำหนด	๕๐๐,๐๐๐	๕๐๐,๐๐๐	๕๐๐,๐๐๐	๕๐๐,๐๐๐	๕๐๐,๐๐๐	มีไฟฟ้าใช้ อย่างทั่วถึง	ประชาชนได้รับ บริการด้านไฟฟ้า ส่องสว่างทั่วถึง ทุกครัวเรือน

ที่	โครงการ	วัตถุประสงค์	เป้าหมาย (ผลผลิตของ โครงการ)	งบประมาณ					ตัวชี้วัด (KPI)	ผลที่คาดว่าจะ ได้รับ
				๒๕๖๖ (บาท)	๒๕๖๗ (บาท)	๒๕๖๘ (บาท)	๒๕๖๙ (บาท)	๒๕๗๐ (บาท)		
๔๓๓	โครงการขยายเขตไฟฟ้าแรงต่ำภายในหมู่บ้านสวนป่า หมู่ที่ ๙	เพื่อจัดหาไฟฟ้าให้เพียงพอกับความ ต้องการของ ประชาชน	๑ ชุมชน	๕๐๐,๐๐๐	๕๐๐,๐๐๐	๕๐๐,๐๐๐	๕๐๐,๐๐๐	๕๐๐,๐๐๐	ร้อยละ ๕ ของ ประชาชน หมู่ที่ ๙ มี ไฟฟ้าใช้	มีไฟฟ้าเพียงพอ กับความต้องการ ของประชาชน
๔๓๔	โครงการขยายเขตไฟฟ้าแรงต่ำบ้านสองครเหนือ หมู่ที่ ๑๐	เพื่อจัดหาไฟฟ้าให้เพียงพอกับความ ต้องการของ ประชาชน	๑ ชุมชน	๕๐๐,๐๐๐	๕๐๐,๐๐๐	๕๐๐,๐๐๐	๕๐๐,๐๐๐	๕๐๐,๐๐๐	ร้อยละ ๕ ของ ประชาชน หมู่ที่ ๑๐ มี ไฟฟ้าใช้	มีไฟฟ้าเพียงพอ กับความต้องการ ของประชาชน
๔๓๕	โครงการติดตั้งไฟฟ้าส่องสว่างสาธารณะภายในหมู่บ้าน หมู่ที่ ๑๐	เพื่อความปลอดภัย ในการสัญจรใน ช่วงเวลากลางคืน	จำนวน ๑๐ จุด	๕๐๐,๐๐๐	๕๐๐,๐๐๐	๕๐๐,๐๐๐	๕๐๐,๐๐๐	๕๐๐,๐๐๐	ร้อยละ ๑๐๐ ของ ประชาชน หมู่ที่ ๑๐ มี ความ ปลอดภัยใน การสัญจร ในช่วงเวลา กลางคืน	มีความปลอดภัย ในการสัญจรใน ช่วงเวลากลางคืน

ที่	โครงการ	วัตถุประสงค์	เป้าหมาย (ผลผลิตของ โครงการ)	งบประมาณ					ตัวชี้วัด (KPI)	ผลที่คาดว่าจะ ได้รับ
				๒๕๖๖ (บาท)	๒๕๖๗ (บาท)	๒๕๖๘ (บาท)	๒๕๖๙ (บาท)	๒๕๗๐ (บาท)		
๔๓๖	โครงการติดตั้งระบบไฟฟ้าโซลาร์เซลล์ภายในหมู่บ้าน หมู่ที่ ๑๒	เพื่อจัดหาไฟฟ้าให้เพียงพอกับความ ต้องการของประชาชน	จำนวน ๕ จุด	๑๕๐,๐๐๐	๑๕๐,๐๐๐	๑๕๐,๐๐๐	๑๕๐,๐๐๐	๑๕๐,๐๐๐	ร้อยละ ๕ ของประชาชน หมู่ที่ ๑๒ มีไฟฟ้าใช้	มีไฟฟ้าเพียงพอ กับความต้องการ ของประชาชน
๔๓๗	โครงการก่อสร้างอาคารสำนักงาน องค์การบริหารส่วนตำบลหนองตะไไ้	เพื่อให้ประชาชน ได้รับความสะดวก ในการรับบริการ สาธารณะต่างๆและ ใช้สำหรับปฏิบัติ ราชการ รองรับบริการ ประสานงานกับ บุคลากรหน่วยงานที่ เกี่ยวข้อง	๑ โครงการ รายละเอียด ตาม อบต. กำหนด	๑๒,๐๐๐,๐๐๐	๑๒,๐๐๐,๐๐๐	๑๒,๐๐๐,๐๐๐	๑๒,๐๐๐,๐๐๐	๑,๒๐๐,๐๐๐	ปริมาณงาน ที่แล้วเสร็จ	ประชาชนได้รับ ความสะดวกใน การรับบริการ สาธารณะต่างๆ และใช้สําหรับ ปฏิบัติราชการ ประสานงานกับ บุคลากร หน่วยงานที่ เกี่ยวข้องเพิ่มขึ้น

ที่	โครงการ	วัตถุประสงค์	เป้าหมาย (ผลผลิตของ โครงการ)	งบประมาณ					ตัวชี้วัด (KPI)	ผลที่คาดว่าจะ ได้รับ
				๒๕๖๖ (บาท)	๒๕๖๗ (บาท)	๒๕๖๘ (บาท)	๒๕๖๙ (บาท)	๒๕๗๐ (บาท)		
๔๓๘	โครงการปรับปรุง ห้องน้ำหอประชุม องค์การบริหารส่วน ตำบลหนองตะไก้	เพื่อเพิ่ม ประสิทธิภาพในการ บริหารจัดการและ การให้บริการ ประชาชน	กว้าง ๑.๘๐ ม. ยาว ๘.๐๐ ม. หรือมีพื้นที่ไม่ น้อยกว่า ๑๔ ตร.ม.(ตาม แบบและ รายละเอียด อบต.กำหนด)	-	-	-	-	๑๙๓,๐๐๐	ร้อยละ ๘๐ ความพึง พอใจในการ ใช้บริการ	เพิ่มประสิทธิภาพ ในการบริหาร จัดการและการ ให้บริการ ประชาชน
๔๓๙	โครงการต่อเติม หอประชุมองค์การ บริหารส่วนตำบล หนองตะไก้	เพื่อเพิ่ม ประสิทธิภาพในการ บริหารจัดการและ การให้บริการ ประชาชน	กว้าง ๕.๖๐ ม. ยาว ๒๔.๕๐ ม.หรือมีพื้นที่ ไม่น้อยกว่า ๑๓๗.๒๐ ตร.ม. (ตามแบบและ รายละเอียด อบต.กำหนด)	๓๐๐,๐๐๐	๓๐๐,๐๐๐	๓๐๐,๐๐๐	๓๐๐,๐๐๐	๓๐๐,๐๐๐	ร้อยละ ๗๐ ความพึง พอใจในการ ใช้บริการ	เพิ่มประสิทธิภาพ ในการบริหาร จัดการและการ ให้บริการ ประชาชน

๔๔๐	โครงการก่อสร้างรั้ว องค์การบริหารส่วน ตำบลหนองตะไก่	เพื่อปรับปรุงภูมิ ทัศน์บริเวณ โดยรอบพื้นที่ อบต. หนองตะไก่ให้เป็น ระเบียบสวยงาม	กว้าง ๒ ยาว ๖๐๐ ม.(ตาม แบบและ รายละเอียด อบต.กำหนด)	๘๐๐,๐๐๐	๘๐๐,๐๐๐	๘๐๐,๐๐๐	๘๐๐,๐๐๐	๘๐๐,๐๐๐	ร้อยละ ๑๐๐ มี ความ ปลอดภัยใน ชีวิตและ ทรัพย์สิน	ปรับปรุงภูมิทัศน์ บริเวณโดยรอบ พื้นที่ อบต.หนอง ตะไก่ให้เป็น ระเบียบสวยงาม ขึ้น
-----	---	---	---	---------	---------	---------	---------	---------	--	--

ที่	โครงการ	วัตถุประสงค์	เป้าหมาย (ผลผลิตของ โครงการ)	งบประมาณ					ตัวชี้วัด (KPI)	ผลที่คาดว่าจะ ได้รับ
				๒๕๖๖ (บาท)	๒๕๖๗ (บาท)	๒๕๖๘ (บาท)	๒๕๖๙ (บาท)	๒๕๗๐ (บาท)		
๔๔๑	โครงการต่อเติม อาคารสำนักงาน องค์การบริหารส่วน ตำบลหนองตะไก่	เพื่อเพิ่ม ประสิทธิภาพในการ บริหารจัดการและ การให้บริการ ประชาชน	กว้าง ๒.๔๐ ม. ยาว ๑๒.๕๐ ม. (ตามแบบและ รายละเอียด อบต.กำหนด)	๕๐๐,๐๐๐	๕๐๐,๐๐๐	๕๐๐,๐๐๐	๕๐๐,๐๐๐	๕๐๐,๐๐๐	ร้อยละ ๘๐ ความพึง พอใจในการ ใช้บริการ	เพิ่มประสิทธิภาพ ในการบริหาร จัดการและการ ให้บริการ ประชาชน
๔๔๒	ขุดลอกสระเก็บน้ำ หนองเสี้ยว หมู่ที่ ๑ บ้านห้วยวัด	เพื่อให้ประชาชนมี น้ำใช้ในการอุปโภค - บริโภคและ การเกษตรอย่าง ทั่วถึงและเพียงพอ	กว้าง ๕๕ ม. ยาว ๘๕ ม. ลึก เฉลี่ย ๓.๐๐ ม. ปริมาตรดินขุด ไม่น้อยกว่า ๑๑,๕๐๐ ลบ.ม.	๔๕๐,๐๐๐	๔๕๐,๐๐๐	๔๕๐,๐๐๐	๔๕๐,๐๐๐	๔๕๐,๐๐๐	มีแหล่งน้ำใช้ เพียงพอ	ประชาชนมีน้ำใช้ ในการอุปโภค- บริโภคและใช้ใน การเกษตรอย่าง ทั่วถึงและเพียงพอ
๔๔๓	ขุดขยายสระเก็บน้ำ สาธารณะประจำ หมู่บ้านห้วยวัด ม.๑	เพื่อให้ประชาชนมี น้ำใช้ในการอุปโภค - บริโภคและ การเกษตรอย่าง ทั่วถึงและเพียงพอ	กว้าง ๖๐ ม. ยาว ๙๐ ม. ลึก ๒ ม.	๔๕๐,๐๐๐	๔๕๐,๐๐๐	๔๕๐,๐๐๐	๔๕๐,๐๐๐	๔๕๐,๐๐๐	มีแหล่งน้ำใช้ เพียงพอ	ประชาชนมีน้ำใช้ ในการอุปโภค- บริโภคและใช้ใน การเกษตรอย่าง ทั่วถึงและเพียงพอ

๔๔๔	โครงการขุดสระเก็บ น้ำหนองเสี้ยว บ้าน ห้วยวัด ม.๑	เพื่อให้ประชาชนได้ มีน้ำอุปโภค-บริโภค และใช้ในการเกษตร อย่างเพียงพอ	ขนาดกว้าง ๑๐๐ ม.ยาว ๑๕๐ ม.ลึก ๒ ม.รายละเอียด ตามแบบ อบต. กำหนด	๑,๓๐๐,๐๐๐	๑,๓๐๐,๐๐๐	๑,๓๐๐,๐๐๐	๑,๓๐๐,๐๐๐	๑,๓๐๐,๐๐๐	มีแหล่งน้ำใช้ เพียงพอ	ประชาชนมีน้ำใช้ ในการอุปโภค- บริโภคและใช้ใน การเกษตรอย่าง ทั่วถึงและเพียงพอ
-----	--	--	---	-----------	-----------	-----------	-----------	-----------	--------------------------	---

ที่	โครงการ	วัตถุประสงค์	เป้าหมาย (ผลผลิตของ โครงการ)	งบประมาณ					ตัวชี้วัด (KPI)	ผลที่คาดว่าจะ ได้รับ
				๒๕๖๖ (บาท)	๒๕๖๗ (บาท)	๒๕๖๘ (บาท)	๒๕๖๙ (บาท)	๒๕๗๐ (บาท)		
๔๔๕	โครงการขุดลอก คลองห้องน้อย-เขต ติดต่อบ้านนา บ้าน ห้วยวัด ม.๑	เพื่อให้ประชาชนได้ มีน้ำอุปโภค-บริโภค และใช้ในการเกษตร อย่างเพียงพอ	ขนาดกว้าง ๖ ม.ยาว ๑,๐๐๐ ม.ลึก ๑.๕๐ ม.รายละเอียด ตามแบบ อบต. กำหนด	๔๕๐,๐๐๐	๔๕๐,๐๐๐	๔๕๐,๐๐๐	๔๕๐,๐๐๐	๔๕๐,๐๐๐	มีที่รองรับ ปริมาณน้ำที่ เพิ่มขึ้น	ประชาชนมีน้ำใช้ ในการอุปโภค- บริโภคและใช้ใน การเกษตรอย่าง ทั่วถึงและเพียงพอ

๔๔๗	ซ่อมแซมฝายน้ำล้น คลอง ห้วยยาง บ้านหนอง ตะไก่ ม.๒ (บริเวณ สะพานบ้านหนองตะ ไก่)	เพื่อให้ประชาชนมี น้ำใช้ในการอุปโภค - บริโภคและ การเกษตรอย่าง ทั่วถึงและเพียงพอ	ขนาดพื้นที่ ๑๒ ตรม.	๓๐๐,๐๐๐	๒๕๐,๐๐๐	๒๕๐,๐๐๐	๒๕๐,๐๐๐	๒๕๐,๐๐๐	การระบาย น้ำได้ดี	ประชาชนมีน้ำใช้ ในการอุปโภค- บริโภคและใช้ใน การเกษตรอย่าง ทั่วถึงและเพียงพอ
๔๔๘	ก่อสร้างฝายน้ำล้นไป คลองยาง ห้วยวังหิน บ้านหนองตะไก่ ม.๒	เพื่อให้ประชาชนมี น้ำใช้ในการอุปโภค - บริโภคและ การเกษตรอย่าง ทั่วถึงและเพียงพอ	๑ โครงการ (ตามแบบและ รายละเอียด อบต.กำหนด	๕๐๐,๐๐๐	๕๐๐,๐๐๐	๕๐๐,๐๐๐	๕๐๐,๐๐๐	๕๐๐,๐๐๐	การระบาย น้ำได้ดี	ประชาชนมีน้ำใช้ ในการอุปโภค- บริโภคและใช้ใน การเกษตรอย่าง ทั่วถึงและเพียงพอ
๔๔๙	โครงการขุดเจาะบ่อ บาดาลบ้านหนองตะ ไก่ หมู่ที่ ๒	เพื่อให้ประชาชนได้ มีน้ำอุปโภค-บริโภค และใช้ในการเกษตร อย่างเพียงพอ	ขนาดปากท่อ ๖ นิ้ว ลึกไม่ น้อยกว่า ๙๕ ม.รายละเอียด ตามแบบ อบต. กำหนด	๒๕๐,๐๐๐	๒๕๐,๐๐๐	๒๕๐,๐๐๐	๒๕๐,๐๐๐	๒๕๐,๐๐๐	มีที่รองรับ ปริมาณน้ำที่ เพิ่มขึ้น	ประชาชนมีน้ำใช้ ในการอุปโภค- บริโภคและใช้ใน การเกษตรอย่าง ทั่วถึงและเพียงพอ

ที่	โครงการ	วัตถุประสงค์	เป้าหมาย (ผลผลิตของ โครงการ)	งบประมาณ					ตัวชี้วัด (KPI)	ผลที่คาดว่าจะ ได้รับ
				๒๕๖๖ (บาท)	๒๕๖๗ (บาท)	๒๕๖๘ (บาท)	๒๕๖๙ (บาท)	๒๕๗๐ (บาท)		
๔๕๐	ชุดลอกสระน้ำ หนองปล้องบ้านกุด ขมิ้น ม.๓	เพื่อให้ประชาชนมี น้ำใช้ในการอุปโภค - บริโภคและ การเกษตรอย่าง ทั่วถึงและเพียงพอ	ขนาดพื้นที่ ๓,๒๐๐ ตร.ม. ลึก ๒ ม.	๔๐๐,๐๐๐	๔๐๐,๐๐๐	๔๐๐,๐๐๐	๔๐๐,๐๐๐	๔๐๐,๐๐๐	มีน้ำใช้ เพียงพอ	ประชาชนมีน้ำใช้ ในการอุปโภค- บริโภคและใช้ใน การเกษตรอย่าง ทั่วถึงและเพียงพอ
๔๕๑	โครงการก่อสร้างถัง เก็บน้ำ บ้านกุดขมิ้น หมู่ที่ ๓	เพื่อให้ประชาชนมี น้ำใช้ในการอุปโภค - บริโภคและ การเกษตรอย่าง ทั่วถึงและเพียงพอ	ขนาดเส้นผ่าน ศูนย์กลาง ๒.๕๐ ม.สูง ๔ ม.รายละเอียด ตามแบบ อบต. กำหนด	๗๐,๐๐๐	-	-	-	-	มีน้ำใช้ เพียงพอ	ประชาชนมีน้ำใช้ ในการอุปโภค- บริโภคและใช้ใน การเกษตรอย่าง ทั่วถึงและเพียงพอ
๔๕๒	โครงการซ่อมสร้าง ถนน คสล.สายบ้าน นายเลียง-บ้านนางเห มียน บ้านสองคร หมู่ ที่ ๔	เพื่อให้ราษฎรได้ใช้ สัญจรไปมาได้ สะดวกภายใน หมู่บ้านและ ระหว่างหมู่บ้าน	ขนาดกว้าง ๓ ม.ยาว ๑๕๐ ม.หนา ๐.๑๕ ม.รายละเอียด ตามแบบ อบต. กำหนด	๕๐๐,๐๐๐	๕๐๐,๐๐๐	๕๐๐,๐๐๐	๕๐๐,๐๐๐	๕๐๐,๐๐๐	ถนนที่ได้ มาตรฐาน	ราษฎรได้ใช้ สัญจรไปมาได้ สะดวกภายใน หมู่บ้านและ ระหว่างหมู่บ้าน

ที่	โครงการ	วัตถุประสงค์	เป้าหมาย (ผลผลิตของ โครงการ)	งบประมาณ					ตัวชี้วัด (KPI)	ผลที่คาดว่าจะ ได้รับ
				๒๕๖๖ (บาท)	๒๕๖๗ (บาท)	๒๕๖๘ (บาท)	๒๕๖๙ (บาท)	๒๕๗๐ (บาท)		
๔๕๓	โครงการก่อสร้างถนน คสล.สายบ้านนาย ลบ - หน้าฟาร์มไก่ บ้านสองคร หมู่ที่ ๔	เพื่อให้ราษฎรได้ใช้ สัญจรไปมาได้ สะดวกภายใน หมู่บ้านและ ระหว่างหมู่บ้าน	ขนาดกว้าง ๕ ม.ยาว ๑๒๐ ม.หนา ๐.๑๕ ม.รายละเอียด ตามแบบ อบต. กำหนด	๕๐๐,๐๐๐	๕๐๐,๐๐๐	๕๐๐,๐๐๐	๕๐๐,๐๐๐	๕๐๐,๐๐๐	ถนนที่ได้ มาตรฐาน	ราษฎรได้ใช้ สัญจรไปมาได้ สะดวกภายใน หมู่บ้านและ ระหว่างหมู่บ้าน
๔๕๔	โครงการก่อสร้างถัง เก็บน้ำ บ้านสองคร หมู่ที่ ๔	เพื่อให้ประชาชนมี น้ำใช้ในการอุปโภค - บริโภคและ การเกษตรอย่าง ทั่วถึงและเพียงพอ	ขนาดเส้นผ่าน ศูนย์กลาง ๒.๕๐ ม.สูง ๔ ม.รายละเอียด ตามแบบ อบต. กำหนด	๗๐,๐๐๐	-	-	-	-	มีน้ำใช้ เพียงพอ	ประชาชนมีน้ำใช้ ในการอุปโภค- บริโภคและใช้ใน การเกษตรอย่าง ทั่วถึงและเพียงพอ
๔๕๕	ขุดลอกขยายสระ เก็บน้ำวัดหนองแวง ม.๕	เพื่อให้ประชาชนมี น้ำใช้ในการอุปโภค - บริโภคและ การเกษตรอย่าง ทั่วถึงและเพียงพอ	กว้าง ๔๐ ม. ยาว ๑๒๐ ม. ลึก ๒ ม.	๓๕๐,๐๐๐	๓๕๐,๐๐๐	๓๕๐,๐๐๐	๓๕๐,๐๐๐	๓๕๐,๐๐๐	มีแหล่งน้ำใช้ เพียงพอ	ประชาชนมีน้ำใช้ ในการอุปโภค- บริโภคและใช้ใน การเกษตรอย่าง ทั่วถึงและเพียงพอ
๔๕๖	โครงการก่อสร้างถัง เก็บน้ำ บ้านสองคร หมู่ที่ ๕	เพื่อให้ประชาชนมี น้ำใช้ในการอุปโภค - บริโภคและ การเกษตรอย่าง ทั่วถึงและเพียงพอ	ขนาดเส้นผ่าน ศูนย์กลาง ๒.๕๐ ม.สูง ๔ ม.รายละเอียด ตามแบบ อบต. กำหนด	๗๐,๐๐๐	-	-	-	-	มีน้ำใช้ เพียงพอ	ประชาชนมีน้ำใช้ ในการอุปโภค- บริโภคและใช้ใน การเกษตรอย่าง ทั่วถึงและเพียงพอ

ที่	โครงการ	วัตถุประสงค์	เป้าหมาย (ผลผลิตของ โครงการ)	งบประมาณ					ตัวชี้วัด (KPI)	ผลที่คาดว่าจะ ได้รับ
				๒๕๖๖ (บาท)	๒๕๖๗ (บาท)	๒๕๖๘ (บาท)	๒๕๖๙ (บาท)	๒๕๗๐ (บาท)		
๔๕๗	ก่อสร้างประตูละบาย น้ำระนองยายเฒ่า บ้านหนองพยอม ม.๖	เพื่อให้มีการระบาย น้ำที่สะดวกเป็น ระบบสำหรับใช้ใน การเกษตร	กว้าง ๓ ม.สูง ๓ ม. (พร้อม ประตูเปิด - ปิด)	๑๕๐,๐๐๐	๑๕๐,๐๐๐	๑๕๐,๐๐๐	๑๕๐,๐๐๐	๑๕๐,๐๐๐	การระบาย น้ำได้ดี	ประชาชนมีน้ำใช้ ในการอุปโภค- บริโภคและใช้ใน การเกษตรอย่าง ทั่วถึงและเพียงพอ
๔๕๘	โครงการก่อสร้างถึง เก็บน้ำ บ้านสองคร หมู่ที่ ๘	เพื่อให้ประชาชนมี น้ำใช้ในการอุปโภค - บริโภคและ การเกษตรอย่าง ทั่วถึงและเพียงพอ	ขนาดเส้นผ่าน ศูนย์กลาง ๒.๕๐ ม.สูง ๔ ม.รายละเอียด ตามแบบ อบต. กำหนด	๗๐,๐๐๐	-	-	-	-	มีน้ำใช้ เพียงพอ	ประชาชนมีน้ำใช้ ในการอุปโภค- บริโภคและใช้ใน การเกษตรอย่าง ทั่วถึงและเพียงพอ
๔๕๙	โครงการก่อสร้าง ถนนดินถมสาย ประปา - หนองกรุง บ้านหนองพยอม หมู่ ที่ ๖	เพื่อให้ราษฎรได้ใช้ สัญจรไปมาได้ สะดวกภายใน หมู่บ้านและ ระหว่างหมู่บ้าน	ขนาดกว้าง ๕ ม.ยาว ๑,๐๐๐ ม.หนา ๑.๐๐ ม.รายละเอียด ตามแบบ อบต. กำหนด	๓๕๐,๐๐๐	๓๕๐,๐๐๐	๓๕๐,๐๐๐	๓๕๐,๐๐๐	๓๕๐,๐๐๐	ถนนที่ได้ มาตรฐาน	ราษฎรได้ใช้ สัญจรไปมาได้ สะดวกภายใน หมู่บ้านและ ระหว่างหมู่บ้าน
๔๖๐	โครงการก่อสร้างถนน คสล.สายบ้านนาย สองเมือง -บ้านนาย อุทัย บ้านโสกจาน หมู่ที่ ๗	เพื่อให้ราษฎรได้ใช้ สัญจรไปมาได้ สะดวกภายใน หมู่บ้านและ ระหว่างหมู่บ้าน	ขนาดกว้าง ๓ ม.ยาว ๘๐ ม. หนา ๐.๑๕ ม. รายละเอียด ตามแบบ อบต. กำหนด	๓๐๐,๐๐๐	๓๐๐,๐๐๐	๓๐๐,๐๐๐	๓๐๐,๐๐๐	๓๐๐,๐๐๐	ถนนที่ได้ มาตรฐาน	ราษฎรได้ใช้ สัญจรไปมาได้ สะดวกภายใน หมู่บ้านและ ระหว่างหมู่บ้าน

ที่	โครงการ	วัตถุประสงค์	เป้าหมาย (ผลผลิตของ โครงการ)	งบประมาณ					ตัวชี้วัด (KPI)	ผลที่คาดว่าจะ ได้รับ
				๒๕๖๖ (บาท)	๒๕๖๗ (บาท)	๒๕๖๘ (บาท)	๒๕๖๙ (บาท)	๒๕๗๐ (บาท)		
๔๖๑	ขุดขยายสระเก็บน้ำ เพื่อก่อสร้าง ระบบ ประปาหมู่บ้านโสภ จาน ม.๗	เพื่อให้ประชาชนมี น้ำใช้ในการอุปโภค - บริโภคและ การเกษตรอย่าง ทั่วถึงและเพียงพอ	พื้นที่ ๑,๖๐๐ ตร.ม. ลึก ๔ ม.	๓๕๐,๐๐๐	๓๕๐,๐๐๐	๓๕๐,๐๐๐	๓๕๐,๐๐๐	๓๕๐,๐๐๐	มีแหล่งน้ำใช้ เพียงพอ	ประชาชนมีน้ำใช้ ในการอุปโภค- บริโภคและใช้ใน การเกษตรอย่าง ทั่วถึงและเพียงพอ
๔๖๒	ขุดขยายสระเก็บน้ำ เพื่อก่อสร้างระบบ ประปาหมู่บ้านโนน ตะแบง ม.๘	เพื่อให้ประชาชนมี น้ำใช้ในการอุปโภค - บริโภคและ การเกษตรอย่าง ทั่วถึงและเพียงพอ	พื้นที่ ๑,๖๐๐ ตร.ม. ลึก ๔ ม.	๓๐๐,๐๐๐	๓๐๐,๐๐๐	๓๐๐,๐๐๐	๓๐๐,๐๐๐	๓๐๐,๐๐๐	มีแหล่งน้ำใช้ เพียงพอ	ประชาชนมีน้ำใช้ ในการอุปโภค- บริโภคและใช้ใน การเกษตรอย่าง ทั่วถึงและเพียงพอ
๔๖๓	ติดตั้งระบบกรอง น้ำประปาอัตโนมัติ ประจำหมู่บ้านโนน ตะแบง ม.๘	เพื่อให้ประชาชนมี น้ำใช้ในการอุปโภค - บริโภคและ การเกษตรอย่าง ทั่วถึงและเพียงพอ	๑ โครงการ	๒๐๐,๐๐๐	๒๐๐,๐๐๐	๒๐๐,๐๐๐	๒๐๐,๐๐๐	๒๐๐,๐๐๐	มีแหล่งน้ำใช้ เพียงพอ	ประชาชนมีน้ำใช้ ในการอุปโภค- บริโภคและใช้ใน การเกษตรอย่าง ทั่วถึงและเพียงพอ
๔๖๔	ขุดลอกสระน้ำ สาธารณประโยชน์ ประจำหมู่บ้านโนน ตะแบง ม.๘	เพื่อให้ประชาชนมี น้ำใช้ในการอุปโภค - บริโภคและ การเกษตรอย่าง ทั่วถึงและเพียงพอ	พื้นที่ ๔,๘๐๐ ลบ.ม. กว้าง ๔๐ ม. ลึก ๓ ม.	๓๕๐,๐๐๐	๓๕๐,๐๐๐	๓๕๐,๐๐๐	๓๕๐,๐๐๐	๓๕๐,๐๐๐	มีแหล่งน้ำใช้ เพียงพอ	ประชาชนมีน้ำใช้ ในการอุปโภค- บริโภคและใช้ใน การเกษตรอย่าง ทั่วถึงและเพียงพอ

ที่	โครงการ	วัตถุประสงค์	เป้าหมาย (ผลผลิตของ โครงการ)	งบประมาณ					ตัวชี้วัด (KPI)	ผลที่คาดว่าจะ ได้รับ
				๒๕๖๖ (บาท)	๒๕๖๗ (บาท)	๒๕๖๘ (บาท)	๒๕๖๙ (บาท)	๒๕๗๐ (บาท)		
๔๖๕	ชุดลอกสระหนองป่า ไม้ บ้านสวนป่า ม.๙	เพื่อให้ประชาชนมี น้ำใช้ในการอุปโภค - บริโภคและ การเกษตรอย่าง ทั่วถึงและเพียงพอ	๑ โครงการ	๕๐๐,๐๐๐	๕๐๐,๐๐๐	๕๐๐,๐๐๐	๕๐๐,๐๐๐	๕๐๐,๐๐๐	มีแหล่งน้ำใช้ เพียงพอ	ประชาชนมีน้ำใช้ ในการอุปโภค- บริโภคและใช้ใน การเกษตรอย่าง ทั่วถึงและเพียงพอ
๔๖๖	ก่อสร้างฝายน้ำล้น บ้านสวนป่า ม.๙	เพื่อให้มีการระบาย น้ำที่สะดวกเป็น ระบบสำหรับใช้ใน การเกษตร	กว้าง ๕ ม.ยาว ๙ ม.สูง ๒ ม.	๔๕๐,๐๐๐	๔๕๐,๐๐๐	๔๕๐,๐๐๐	๔๕๐,๐๐๐	๔๕๐,๐๐๐	การระบาย น้ำได้ดี	การระบายน้ำที่ สะดวกเป็นระบบ สำหรับใช้ใน การเกษตร
๔๖๗	ก่อสร้างฝายน้ำล้น บ้านโสกจาน หมู่ที่ ๗	เพื่อให้มีการระบาย น้ำที่สะดวกเป็น ระบบสำหรับใช้ใน การเกษตร	กว้าง ๖ ม.ยาว ๑๒ ม. สูง ๒ ม.	๒๐๐,๐๐๐	๒๐๐,๐๐๐	๒๐๐,๐๐๐	๒๐๐,๐๐๐	๒๐๐,๐๐๐	การระบาย น้ำได้ดี	การระบายน้ำที่ สะดวกเป็นระบบ สำหรับใช้ใน การเกษตร
๔๖๘	ชุดลอกสระเก็บน้ำ บ้านสองครเหนือ ม. ๑๐	เพื่อให้ประชาชนมี น้ำใช้ในการอุปโภค - บริโภคและ การเกษตรอย่าง ทั่วถึงและเพียงพอ	ช่วงที่ กว้าง ๒๙ ม.ยาว ๗๕ ม. ช่วงที่ ๒ กว้าง ๒๙ ม. ยาว ๗๕ ม.	๔๕๐,๐๐๐	๔๕๐,๐๐๐	๔๕๐,๐๐๐	๔๕๐,๐๐๐	๔๕๐,๐๐๐	มีแหล่งน้ำใช้ เพียงพอ	ประชาชนมีน้ำใช้ ในการอุปโภค- บริโภคและใช้ใน การเกษตรอย่าง ทั่วถึงและเพียงพอ

ที่	โครงการ	วัตถุประสงค์	เป้าหมาย (ผลผลิตของ โครงการ)	งบประมาณ					ตัวชี้วัด (KPI)	ผลที่คาดว่าจะ ได้รับ
				๒๕๖๖ (บาท)	๒๕๖๗ (บาท)	๒๕๖๘ (บาท)	๒๕๖๙ (บาท)	๒๕๗๐ (บาท)		
๔๖๙	ขุดลอกแหล่งน้ำสระ ประปาหมู่บ้านหนอง แสง ม.๑๒	เพื่อให้ประชาชนมี น้ำใช้ในการอุปโภค - บริโภคและ การเกษตรอย่าง ทั่วถึงและเพียงพอ	๑ โครงการ	๕๐๐,๐๐๐	๕๐๐,๐๐๐	๕๐๐,๐๐๐	๕๐๐,๐๐๐	๕๐๐,๐๐๐	มีแหล่งน้ำใช้ เพียงพอ	ประชาชนมีน้ำใช้ ในการอุปโภค- บริโภคและใช้ใน การเกษตรอย่าง ทั่วถึงและเพียงพอ
๔๗๐	ขุดลอกคลอง สาธารณะบ้านห้วยวัด หมู่ที่ ๑	เพื่อให้ประชาชนมี น้ำใช้ในการอุปโภค - บริโภคและ การเกษตรอย่าง ทั่วถึงและเพียงพอ	ขนาดกว้าง ๑๕ ม.ยาว ๒๒๐ ม.ลึกเฉลี่ย ๑.๕๐ ม. ปริมาตรดินขุด ๒,๗๐๐ ลบ.ม.	๒๐๐,๐๐๐	๒๐๐,๐๐๐	๒๐๐,๐๐๐	๒๐๐,๐๐๐	๒๐๐,๐๐๐	มีแหล่งน้ำใช้ เพียงพอ	ประชาชนมีน้ำใช้ ในการอุปโภค- บริโภคและใช้ใน การเกษตรอย่าง ทั่วถึงและเพียงพอ
๔๗๑	ปรับปรุงระบบเสียง ตามสายรอบหมู่บ้าน หนองตะไก่อ ม.๒	เพื่อให้ประชาชน ได้รับทราบข้อมูล ข่าวสารของทาง ราชการอย่างทั่วถึง	๑ โครงการ/ปี	๑๕๐,๐๐๐	๑๕๐,๐๐๐	๑๕๐,๐๐๐	๑๕๐,๐๐๐	๑๕๐,๐๐๐	ประชาชนได้ รับทราบ ข่าวสารทัน เหตุการณ์	ประชาชนได้ รับทราบข้อมูล ข่าวสารของทาง ราชการอย่างทั่วถึง
๔๗๒	ปรับปรุงระบบเสียง ตามสาย รอบหมู่บ้านกุดขมิ้น ม.๓	เพื่อให้ประชาชน ได้รับทราบข้อมูล ข่าวสารของทาง ราชการอย่างทั่วถึง	๑ โครงการ/ปี	๑๕๐,๐๐๐	๑๕๐,๐๐๐	๑๕๐,๐๐๐	๑๕๐,๐๐๐	๑๕๐,๐๐๐	ประชาชนได้ รับทราบ ข่าวสารทัน เหตุการณ์	ประชาชนได้ รับทราบข้อมูล ข่าวสารของทาง ราชการอย่างทั่วถึง

ที่	โครงการ	วัตถุประสงค์	เป้าหมาย (ผลผลิตของ โครงการ)	งบประมาณ					ตัวชี้วัด (KPI)	ผลที่คาดว่าจะ ได้รับ
				๒๕๖๖ (บาท)	๒๕๖๗ (บาท)	๒๕๖๘ (บาท)	๒๕๖๙ (บาท)	๒๕๗๐ (บาท)		
๔๗๓	ปรับปรุงระบบเสียงตามสายรอบหมู่บ้านหนองแวง ม.๕	เพื่อให้ประชาชนได้รับทราบข้อมูลข่าวสารของทางราชการอย่างทั่วถึง	๑ โครงการ/ปี	๒๐๐,๐๐๐	๒๐๐,๐๐๐	๒๐๐,๐๐๐	๒๐๐,๐๐๐	๒๐๐,๐๐๐	ประชาชนได้รับทราบข่าวสารทันเหตุการณ์	ประชาชนได้รับทราบข้อมูลข่าวสารของทางราชการอย่างทั่วถึง
๔๗๔	ปรับปรุงระบบเสียงตามสายรอบหมู่บ้านหนองแวง ม.๖	เพื่อให้ประชาชนได้รับทราบข้อมูลข่าวสารของทางราชการอย่างทั่วถึง	๑ โครงการ/ปี	๒๐๐,๐๐๐	๒๐๐,๐๐๐	๒๐๐,๐๐๐	๒๐๐,๐๐๐	๒๐๐,๐๐๐	ประชาชนได้รับทราบข่าวสารทันเหตุการณ์	ประชาชนได้รับทราบข้อมูลข่าวสารของทางราชการอย่างทั่วถึง
๔๗๕	ปรับปรุงระบบเสียงตามสายรอบหมู่บ้านหนองแวง ม.๗	เพื่อให้ประชาชนได้รับทราบข้อมูลข่าวสารของทางราชการอย่างทั่วถึง	๑ โครงการ/ปี	๒๐๐,๐๐๐	๒๐๐,๐๐๐	๒๐๐,๐๐๐	๒๐๐,๐๐๐	๒๐๐,๐๐๐	ประชาชนได้รับทราบข่าวสารทันเหตุการณ์	ประชาชนได้รับทราบข้อมูลข่าวสารของทางราชการอย่างทั่วถึง
๔๗๖	ปรับปรุงหอกระจายข่าวประจำหมู่บ้านสวนป่า ม.๘	เพื่อให้ประชาชนได้รับทราบข้อมูลข่าวสารของทางราชการอย่างทั่วถึง	๑ โครงการ/ปี	๒๐๐,๐๐๐	๒๐๐,๐๐๐	๒๐๐,๐๐๐	๒๐๐,๐๐๐	๒๐๐,๐๐๐	ประชาชนได้รับทราบข่าวสารทันเหตุการณ์	ประชาชนได้รับทราบข้อมูลข่าวสารของทางราชการอย่างทั่วถึง

ที่	โครงการ	วัตถุประสงค์	เป้าหมาย (ผลผลิตของ โครงการ)	งบประมาณ					ตัวชี้วัด (KPI)	ผลที่คาดว่าจะ ได้รับ
				๒๕๖๖ (บาท)	๒๕๖๗ (บาท)	๒๕๖๘ (บาท)	๒๕๖๙ (บาท)	๒๕๗๐ (บาท)		
๔๗๗	ก่อสร้างถนนหินคลุก จากฟาร์มไก่สองคร ถึง อ่างเก็บน้ำหนอง แก บ้านสองคร ม.๔	เพื่อให้ราษฎรได้ใช้ สัญจรไปมาได้ สะดวกภายใน หมู่บ้านและ ระหว่างหมู่บ้าน	๑ โครงการ รายละเอียด ตาม แบบ อบต.กำหนด	๕๐๐,๐๐๐	๕๐๐,๐๐๐	๕๐๐,๐๐๐	๕๐๐,๐๐๐	๕๐๐,๐๐๐	จำนวนถนน ที่เพิ่มขึ้น	ราษฎรได้รับ ความสะดวกใน การสัญจรไปมา ภายในหมู่บ้าน และระหว่าง หมู่บ้าน
๔๗๘	ก่อสร้างถนนหินคลุก สายเลียบบ่อหลวง ถึง คลองลึก บ้าน สองคร ม.๔	เพื่อให้ราษฎรได้ใช้ สัญจรไปมาได้ สะดวกภายใน หมู่บ้านและ ระหว่างหมู่บ้าน	๑ โครงการ รายละเอียด ตาม แบบ อบต.กำหนด	๕๐๐,๐๐๐	๕๐๐,๐๐๐	๕๐๐,๐๐๐	๕๐๐,๐๐๐	๕๐๐,๐๐๐	จำนวนถนน ที่เพิ่มขึ้น	ราษฎรได้รับ ความสะดวกใน การสัญจรไปมา ภายในหมู่บ้าน และระหว่าง หมู่บ้าน
๔๗๙	เจาะบ่อบาดาลพร้อม ติดตั้งเครื่องสูบน้ำ แบบจมน้ำ บ้าน สองคร ม.๔	เพื่อให้ประชาชนมี น้ำใช้ในการอุปโภค - บริโภคและ การเกษตรอย่าง ทั่วถึงและเพียงพอ	เจาะขนาดปากท่อ ๖ นิ้ว ลึกไม่น้อย กว่า ๗๕ เมตร ปริมาตรน้ำไม่ น้อยกว่า ๔ ลบ. ม./ชม.พร้อม ติดตั้งเครื่องสูบ น้ำแบบจมน้ำ	๕๐๐,๐๐๐ งบ อบต./ หน่วยงานที่ เกี่ยวข้อง	๕๐๐,๐๐๐ งบ อบต./ หน่วยงานที่ เกี่ยวข้อง	๕๐๐,๐๐๐ งบ อบต./ หน่วยงานที่ เกี่ยวข้อง	๕๐๐,๐๐๐ งบ อบต./ หน่วยงานที่ เกี่ยวข้อง	๕๐๐,๐๐๐ งบ อบต./ หน่วยงานที่ เกี่ยวข้อง	มีแหล่งน้ำใช้ เพียงพอ	ประชาชนมีน้ำใช้ ในการอุปโภค- บริโภคและใช้ใน การเกษตรอย่าง ทั่วถึงและเพียงพอ

ที่	โครงการ	วัตถุประสงค์	เป้าหมาย (ผลผลิตของ โครงการ)	งบประมาณ					ตัวชี้วัด (KPI)	ผลที่คาดว่าจะ ได้รับ
				๒๕๖๖ (บาท)	๒๕๖๗ (บาท)	๒๕๖๘ (บาท)	๒๕๖๙ (บาท)	๒๕๗๐ (บาท)		
๔๘๐	เจาะบ่อบาดาลพร้อมติดตั้งเครื่องสูบน้ำแบบจมน้ำ บ้านหนองแวง ม.๕	เพื่อให้ประชาชนมีน้ำใช้ในการอุปโภค - บริโภคและการเกษตรอย่างทั่วถึงและเพียงพอ	เจาะขนาดปากท่อ ๖ นิ้ว ลึกไม่น้อยกว่า ๗๕ เมตร ปริมาณน้ำไม่น้อยกว่า ๔ ลบ.ม./ชม. พร้อมติดตั้งเครื่องสูบน้ำแบบจมน้ำ	๕๐๐,๐๐๐ งบ อบต./ หน่วยงานที่ เกี่ยวข้อง	๕๐๐,๐๐๐ งบ อบต./ หน่วยงานที่ เกี่ยวข้อง	๕๐๐,๐๐๐ งบ อบต./ หน่วยงานที่ เกี่ยวข้อง	๕๐๐,๐๐๐ งบ อบต./ หน่วยงานที่ เกี่ยวข้อง	๕๐๐,๐๐๐ งบ อบต./ หน่วยงานที่ เกี่ยวข้อง	มีแหล่งน้ำใช้เพียงพอ	ประชาชนมีน้ำใช้ในการอุปโภค-บริโภคและใช้ในการเกษตรอย่างทั่วถึงและเพียงพอ
๔๘๑	เจาะบ่อบาดาลพร้อมติดตั้งเครื่องสูบน้ำแบบจมน้ำ บ้านโนนตะแบง ม.๘	เพื่อให้ประชาชนมีน้ำใช้ในการอุปโภค - บริโภคและการเกษตรอย่างทั่วถึงและเพียงพอ	เจาะขนาดปากท่อ ๖ นิ้ว ลึกไม่น้อยกว่า ๗๕ เมตร ปริมาณน้ำไม่น้อยกว่า ๔ ลบ.ม./ชม. พร้อมติดตั้งเครื่องสูบน้ำแบบจมน้ำ	๕๐๐,๐๐๐ งบ อบต./ หน่วยงานที่ เกี่ยวข้อง	๕๐๐,๐๐๐ งบ อบต./ หน่วยงานที่ เกี่ยวข้อง	๕๐๐,๐๐๐ งบ อบต./ หน่วยงานที่ เกี่ยวข้อง	๕๐๐,๐๐๐ งบ อบต./ หน่วยงานที่ เกี่ยวข้อง	๕๐๐,๐๐๐ งบ อบต./ หน่วยงานที่ เกี่ยวข้อง	มีแหล่งน้ำใช้เพียงพอ	ประชาชนมีน้ำใช้ในการอุปโภค-บริโภคและใช้ในการเกษตรอย่างทั่วถึงและเพียงพอ

ที่	โครงการ	วัตถุประสงค์	เป้าหมาย (ผลผลิตของ โครงการ)	งบประมาณ					ตัวชี้วัด (KPI)	ผลที่คาดว่าจะ ได้รับ
				๒๕๖๖ (บาท)	๒๕๖๗ (บาท)	๒๕๖๘ (บาท)	๒๕๖๙ (บาท)	๒๕๗๐ (บาท)		
๔๘๒	โครงการซ่อมสร้าง ถนน คสล.สาย ทล. ๒๔ ถึงคุ้มบ้านโนน สง่า บ้านสองคร ม.๔	เพื่อให้ราษฎรได้ใช้ สัญจรไปมาได้ สะดวกภายใน หมู่บ้านและ ระหว่างหมู่บ้าน	ขนาดกว้าง ๕ เมตร ยาว ๑๐๐ เมตร หนา เฉลี่ย ๐.๑๕ เมตร คิด เป็นพื้นที่ไม่น้อยกว่า ๕๐๐ ตารางเมตร พร้อมลงไหล่ทางหิน คลุกวางข้างละ ๐.๕๐ เมตร หนาเฉลี่ย ๐.๑๕ เมตร พร้อมป้าย โครงการและ ป้าย ประชาสัมพันธ์ โครงการ จำนวนอย่าง ละ ๑ ป้าย ตามแบบ แปลน อบต. กำหนด	๓๕๐,๐๐๐	๓๕๐,๐๐๐	๓๕๐,๐๐๐	๓๕๐,๐๐๐	๓๕๐,๐๐๐	ร้อยละ ๕๐ ของ ประชาชน หมู่ที่ ๔ และพื้นที่ ใกล้เคียงมี เส้นทาง คมนาคมที่ สะดวกขึ้น	ราษฎรได้รับ ความสะดวกใน การสัญจรไปมา ภายในหมู่บ้าน และระหว่าง หมู่บ้าน

ที่	โครงการ	วัตถุประสงค์	เป้าหมาย (ผลผลิตของ โครงการ)	งบประมาณ					ตัวชี้วัด (KPI)	ผลที่คาดว่าจะ ได้รับ
				๒๕๖๖ (บาท)	๒๕๖๗ (บาท)	๒๕๖๘ (บาท)	๒๕๖๙ (บาท)	๒๕๗๐ (บาท)		
๔๘๓	โครงการก่อสร้างถนน คสล.สายข้างวัด- ทล.๑๐๕๖ บ้าน สองครเหนือ หมู่ที่ ๑๐	เพื่อให้ราษฎรได้ใช้ สัญจรไปมาได้ สะดวกภายใน หมู่บ้านและ ระหว่างหมู่บ้าน	ขนาดกว้าง ๕ ม. ยาว. ๘๘ ม. หนาเฉลี่ย ๐.๑๕ ม. หรือ มีพื้นที่ไม่น้อย กว่า ๔๔๐ ตร. ม.พร้อมลงไหล่ ทางกินคลุก กว้างข้างละ ๐.๕๐ ม. หนา เฉลี่ย ๐.๑๕ ม.	๒๙๕,๐๐๐	๒๙๕,๐๐๐	๒๙๕,๐๐๐	๒๙๕,๐๐๐	๒๙๕,๐๐๐	จำนวนถนน ที่เพิ่มขึ้น	ราษฎรได้รับ ความสะดวกใน การสัญจรไปมา ภายในหมู่บ้าน และระหว่าง หมู่บ้าน

ก. ยุทธศาสตร์จังหวัดที่ ๔ พัฒนาสังคมคุณภาพที่ทั่วถึงและยั่งยืนเพื่อสู่การเมืองน่าอยู่

ข. ยุทธศาสตร์การพัฒนาของ อปท.ในเขตจังหวัดที่ ๒ ยุทธศาสตร์การศึกษา

๕ ยุทธศาสตร์การสร้างสังคมให้มีคุณภาพชีวิตที่ดีและอยู่ร่วมกันอย่างมีความสุข

๔.๑ แผนงานสังคมสงเคราะห์

ที่	โครงการ	วัตถุประสงค์	เป้าหมาย (ผลผลิตของ โครงการ)	งบประมาณ					ตัวชี้วัด (KPI)	ผลที่คาดว่าจะ ได้รับ
				๒๕๖๖ (บาท)	๒๕๖๗ (บาท)	๒๕๖๘ (บาท)	๒๕๖๙ (บาท)	๒๕๗๐ (บาท)		
๑	โครงการส่งเสริมพัฒนาคุณภาพชีวิตครอบครัวที่ประสบความเดือดร้อนและมีรายได้น้อย	เพื่อให้การสงเคราะห์ครอบครัวผู้ที่มีรายได้น้อยและผู้ไร้ที่พึ่งที่ประสบความเดือดร้อนในตำบลหนองตะไก้	๑๒ หมู่บ้าน	๕๐๐,๐๐๐	๕๐๐,๐๐๐	๕๐๐,๐๐๐	๕๐๐,๐๐๐	๕๐๐,๐๐๐	คุณภาพชีวิตดีขึ้น	ให้การสงเคราะห์ครอบครัวผู้ที่มีรายได้น้อยและผู้ไร้ที่พึ่งที่ประสบความเดือดร้อนในตำบลหนองตะไก้

ก. ยุทธศาสตร์จังหวัดที่ ๔ พัฒนาสังคมคุณภาพที่ทั่วถึงและยั่งยืนเพื่อสู่การเมืองน่าอยู่

ข. ยุทธศาสตร์การพัฒนาของ อปท.ในเขตจังหวัดที่ ๒ ยุทธศาสตร์การศึกษา

๕ ยุทธศาสตร์การสร้างสังคมให้มีคุณภาพชีวิตที่ดีและอยู่ร่วมกันอย่างมีความสุข

๔.๑ แผนงานด้านการศึกษา

ที่	โครงการ	วัตถุประสงค์	เป้าหมาย (ผลผลิตของ โครงการ)	งบประมาณ					ตัวชี้วัด (KPI)	ผลที่คาดว่าจะ ได้รับ
				๒๕๖๖ (บาท)	๒๕๖๗ (บาท)	๒๕๖๘ (บาท)	๒๕๖๙ (บาท)	๒๕๗๐ (บาท)		
๑	โครงการส่งเสริม พัฒนาศักยภาพเด็ก และเยาวชนตำบล หนองตะไไ้	เพื่อส่งเสริม กิจกรรมและพัฒนา ทักษะการเรียนรู้ ให้กับเด็กๆ ในตำบล	๑ ครั้ง/ปี	๑๐๐,๐๐๐	๑๐๐,๐๐๐	๑๐๐,๐๐๐	๑๐๐,๐๐๐	๑๐๐,๐๐๐	เด็กมีความรู้ กล้า แสดงออก	เด็กๆได้ร่วม กิจกรรมและ พัฒนาทักษะการ เรียนรู้
๒	อุดหนุนกลุ่มโรงเรียน เขตตำบลหนองตะไไ้ ส่งเสริมกิจกรรมการ สร้างจิตสำนึกด้าน เศรษฐกิจพอเพียง การประหยัดพลังงาน ให้กับนักเรียนและ เยาวชน	ฝึกอบรมและศึกษา ดูงานเพื่อสร้าง จิตสำนึกให้กับ นักเรียนด้าน เศรษฐกิจพอเพียง และ การประหยัด พลังงาน	๑ ครั้ง/ปี	๖๐,๐๐๐	๖๐,๐๐๐	๖๐,๐๐๐	๖๐,๐๐๐	๖๐,๐๐๐	กลุ่มเป้าหมาย มีจิตสำนึกดี	ปลูกฝังจิตสำนึก ให้กับนักเรียน ด้านเศรษฐกิจ พอเพียงและ การประหยัด พลังงาน

ที่	โครงการ	วัตถุประสงค์	เป้าหมาย (ผลผลิตของ โครงการ)	งบประมาณ					ตัวชี้วัด (KPI)	ผลที่คาดว่าจะ ได้รับ
				๒๕๖๖ (บาท)	๒๕๖๗ (บาท)	๒๕๖๘ (บาท)	๒๕๖๙ (บาท)	๒๕๗๐ (บาท)		
๓	อุดหนุนโครงการ แข่งขันกีฬานักเรียน โรงเรียนตำบลหนอง ตะไก่	เพื่อส่งเสริม กิจกรรมทางด้าน การกีฬาให้กับ นักเรียน	๑ ครั้ง/ปี	๔๐,๐๐๐	๔๐,๐๐๐	๔๐,๐๐๐	๔๐,๐๐๐	๔๐,๐๐๐	กลุ่มเป้าหมาย ผู้มีจิตสำนึกดี	นักเรียน เยาวชน ได้รับความรู้ความ เข้าใจสามารถ นำไปใช้ให้เกิด ประโยชน์ใน ชีวิตประจำวัน
๔	อุดหนุนโครงการ คุณธรรม จริยธรรม นักเรียนกลุ่ม โรงเรียนตำบลหนอง ตะไก่	เพื่อให้นักเรียนมี ความรู้ความเข้าใจ ด้านคุณธรรม จริยธรรม	๑ ครั้ง/ปี	๕๐,๐๐๐	๕๐,๐๐๐	๕๐,๐๐๐	๕๐,๐๐๐	๕๐,๐๐๐	กลุ่มเป้าหมาย ผู้มีจิตสำนึกดี	นักเรียนมีความรู้ ความเข้าใจด้าน คุณธรรม จริยธรรมเพิ่มขึ้น
๕	อุดหนุนโครงการ ฝึกอบรมและศึกษาดู งานให้ความรู้เรื่องโรค เอดส์และยาเสพติด นักเรียนตำบลหนอง ตะไก่	เพื่อให้นักเรียนได้มี ความรู้ความเข้าใจ เรื่องโรคเอดส์และยา เสพติด	๑ ครั้ง/ปี	๖๐,๐๐๐	๖๐,๐๐๐	๖๐,๐๐๐	๖๐,๐๐๐	๖๐,๐๐๐	เด็กได้ร่วม กิจกรรม	นักเรียน เยาวชน ได้รับความรู้ความ เข้าใจสามารถ นำไปใช้ให้เกิด ประโยชน์ใน ชีวิตประจำวัน

๖	อุดหนุนโรงเรียนในเขตองค์การบริหารส่วนตำบลหนองตะไไ้ (อาหารกลางวันเด็ก ๕ โรงเรียน)	เพื่อให้เด็กได้รับสารอาหารที่มีประโยชน์ครบทุกมื้อ	๑ ศูนย์/ ๕ โรงเรียน	๓,๐๐๐,๐๐๐	๓,๐๐๐,๐๐๐	๓,๐๐๐,๐๐๐	๓,๐๐๐,๐๐๐	๓,๐๐๐,๐๐๐	เด็กได้รับสารอาหารครบถ้วน	เด็กก่อนวัยเรียนและเด็กประถมได้รับสารอาหารครบทุกมื้อ
---	--	---	---------------------	-----------	-----------	-----------	-----------	-----------	---------------------------	--

ที่	โครงการ	วัตถุประสงค์	เป้าหมาย (ผลผลิตของโครงการ)	งบประมาณ					ตัวชี้วัด (KPI)	ผลที่คาดว่าจะได้รับ
				๒๕๖๖ (บาท)	๒๕๖๗ (บาท)	๒๕๖๘ (บาท)	๒๕๖๙ (บาท)	๒๕๗๐ (บาท)		
๗	โครงการสนับสนุนค่าใช้จ่ายการบริหารสถานศึกษา	เพื่อให้เด็กก่อนวัยเรียนมีพัฒนาการที่ดีสมวัย	๑ ศูนย์/ ๕ โรงเรียน	๒,๐๐๐,๐๐๐	๒,๐๐๐,๐๐๐	๒,๐๐๐,๐๐๐	๒,๐๐๐,๐๐๐	๒,๐๐๐,๐๐๐	เด็กพัฒนาการดีสมวัย	เด็กก่อนวัยเรียนมีพัฒนาการที่ดีสมวัย
๘	ส่งเสริมสนับสนุนวัสดุการศึกษาของศูนย์พัฒนาเด็กเล็ก	เพื่อให้เด็กก่อนวัยเรียนมีพัฒนาการที่ดีสมวัย	๑ แห่ง/ปี	๑,๕๐๐,๐๐๐	๑,๕๐๐,๐๐๐	๑,๕๐๐,๐๐๐	๑,๕๐๐,๐๐๐	๑,๕๐๐,๐๐๐	เด็กมีคุณภาพ	เด็กก่อนวัยเรียนมีพัฒนาการที่ดี
๙	อุดหนุนสำหรับพัฒนาผู้ประกอบการวิชาชีพครูที่สังกัดศูนย์พัฒนาเด็กเล็กขององค์กรปกครองส่วนท้องถิ่น	เพื่อให้เด็กก่อนวัยเรียนมีพัฒนาการที่ดีสมวัย	๑ โครงการ	๗๐,๐๐๐	๗๐,๐๐๐	๗๐,๐๐๐	๗๐,๐๐๐	๗๐,๐๐๐	เด็กมีคุณภาพ	เด็กก่อนวัยเรียนมีพัฒนาการที่ดี

ที่	โครงการ	วัตถุประสงค์	เป้าหมาย (ผลผลิตของ โครงการ)	งบประมาณ					ตัวชี้วัด (KPI)	ผลที่คาดว่าจะ ได้รับ
				๒๕๖๖ (บาท)	๒๕๖๗ (บาท)	๒๕๖๘ (บาท)	๒๕๖๙ (บาท)	๒๕๗๐ (บาท)		
๑๐	ส่งเสริม สนับสนุน การดำเนินงาน กองทุนพัฒนา บทบาทสตรี ๑๒ หมู่บ้าน	เพื่อพัฒนาศักยภาพ และเครือข่ายสตรี ช่วยเหลือเยียวยาผู้ ที่ประสบปัญหาใน ทุกรูปแบบ	๑ โครงการ/๑๒ หมู่บ้าน	๑๕๐,๐๐๐	๑๕๐,๐๐๐	๑๕๐,๐๐๐	๑๕๐,๐๐๐	๑๕๐,๐๐๐	การบริหาร จัดการที่ดีขึ้น	กลุ่มกองทุนมี ศักยภาพและ เครือข่ายสตรี ช่วยเหลือเยียวยา ผู้ที่ประสบปัญหา ในทุกรูปแบบ
๑๑	ส่งเสริมสนับสนุนการ แข่งขันกีฬาทุกระดับ	เพื่อให้ร่างกาย แข็งแรงและเกิด ความสามัคคีในหมู่ คณะ	๒ ครั้ง/ปี	๑๕๐,๐๐๐	๑๕๐,๐๐๐	๑๕๐,๐๐๐	๑๕๐,๐๐๐	๑๕๐,๐๐๐	มีสุขภาพ แข็งแรง	ประชาชนมี ร่างกายแข็งแรง และเกิดความ สามัคคีในหมู่คณะ

๑๒	ส่งเสริมสนับสนุน อาหารเสริมนมแก่ เด็กก่อนวัยเรียนและ เด็กประถม	เพื่อให้เด็กได้รับ อาหารที่มีประโยชน์ ครบทุกมื้อ	๑ ศูนย์/๕ โรงเรียน	๒,๐๐๐,๐๐๐	๒,๐๐๐,๐๐๐	๒,๐๐๐,๐๐๐	๒,๐๐๐,๐๐๐	๒,๐๐๐,๐๐๐	เด็กได้รับ สารอาหาร ครบถ้วน	เด็กก่อนวัยเรียน และเด็กประถม ได้รับสารอาหาร ครบถ้วน
----	---	--	-----------------------	-----------	-----------	-----------	-----------	-----------	-----------------------------------	---

ที่	โครงการ	วัตถุประสงค์	เป้าหมาย (ผลผลิตของ โครงการ)	งบประมาณ					ตัวชี้วัด (KPI)	ผลที่คาดว่าจะ ได้รับ
				๒๕๖๖ (บาท)	๒๕๖๗ (บาท)	๒๕๖๘ (บาท)	๒๕๖๙ (บาท)	๒๕๗๐ (บาท)		
๑๓	ปรับปรุง/ต่อเติม/ ซ่อมแซมอาคารศูนย์ พัฒนาเด็กเล็กและ บริเวณโดยรอบศูนย์ พัฒนาเด็กเล็กตำบล หนองตะไไ้	เพื่อเพิ่ม ประสิทธิภาพศูนย์ พัฒนาเด็กเล็กให้มี ความแข็งแรง ทนทานและน่าอยู่	๑ แห่ง	๕๐๐,๐๐๐	๕๐๐,๐๐๐	๕๐๐,๐๐๐	๕๐๐,๐๐๐	๕๐๐,๐๐๐	อาคาร สำนักงานได้ มาตรฐาน	บริเวณศูนย์ พัฒนาเด็กเล็ก และบริเวณ ภายในบริเวณ เพียงพอสำหรับ เด็กและมี สภาพแวดล้อมที่ น่าอยู่ยิ่งขึ้น

๑๔	โครงการส่งเสริมการเรียนรู้เศรษฐกิจพอเพียง	เพื่อให้ความรู้และส่งเสริมกิจกรรมตามหลักปรัชญาเศรษฐกิจพอเพียงสำหรับเด็กปฐมวัย ศูนย์พัฒนาเด็กเล็ก ตำบลหนองตะไไ้	๑ โครงการ/ปี	๕๐,๐๐๐	๕๐,๐๐๐	๕๐,๐๐๐	๕๐,๐๐๐	๕๐,๐๐๐	เด็กมีพัฒนาการสมวัยทั้ง ๔ ด้าน	เด็กปฐมวัยได้นำความรู้ตามปรัชญาเศรษฐกิจพอเพียงมาบูรณาการใช้ในการปฏิบัติแก่ผู้ปกครองได้
----	---	--	--------------	--------	--------	--------	--------	--------	--------------------------------	--

ที่	โครงการ	วัตถุประสงค์	เป้าหมาย (ผลผลิตของโครงการ)	งบประมาณ					ตัวชี้วัด (KPI)	ผลที่คาดว่าจะได้รับ
				๒๕๖๖ (บาท)	๒๕๖๗ (บาท)	๒๕๖๘ (บาท)	๒๕๖๙ (บาท)	๒๕๖๗๐ (บาท)		
๑๕	โครงการส่งเสริมการเรียนรู้ การปลูกผัก เมอร์รี่ วิตามินซีสูง	เพื่อให้เด็กปฐมวัยมีความรู้ความเข้าใจเกี่ยวกับการปลูกผัก เมอร์รี่และรู้คุณค่าทางโภชนาการ ส่งเสริมการทำกิจกรรมร่วมกัน	๑โครงการ/ปี	๓๐,๐๐๐	๓๐,๐๐๐	๓๐,๐๐๐	๓๐,๐๐๐	๓๐,๐๐๐	เด็กปฐมวัยมีความรู้เพิ่มขึ้น	เด็กปฐมวัยมีความรู้เข้าใจเกี่ยวกับการปลูกผักเบอร์รี่และรู้คุณค่าทางโภชนาการ ส่งเสริมการทำกิจกรรมร่วมกัน

๑๖	โครงการส่งเสริม อนุรักษ์ ฟื้นฟู ทรัพยากรธรรมชาติ และสิ่งแวดล้อม	เพื่อให้ความรู้แก่ เด็กและเยาวชนใน การอนุรักษ์ ทรัพยากรธรรมชาติ และสิ่งแวดล้อมให้ กลับมามีความ สมดุลและยั่งยืน	ครู ผู้ปกครอง เด็กนักเรียน ผู้บริหารและ พนักงานส่วน ตำบล จำนวน ๑ โครงการ/ปี	๓๐,๐๐๐	๓๐,๐๐๐	๓๐,๐๐๐	๓๐,๐๐๐	๓๐,๐๐๐	เด็กและ เยาวชนมี ความรู้ เกี่ยวกับการ อนุรักษ์ ทรัพยากรธ รรมชาติและ สิ่งแวดล้อม เพิ่มขึ้น	เด็กและเยาวชน มีความรู้ในการ อนุรักษ์ ทรัพยากรธรรมา ชาติและสิ่งแวดล้อม ให้กลับมามีความ สมดุลและยั่งยืน
----	--	--	--	--------	--------	--------	--------	--------	---	--

ที่	โครงการ	วัตถุประสงค์	เป้าหมาย (ผลผลิตของ โครงการ)	งบประมาณ					ตัวชี้วัด (KPI)	ผลที่คาดว่าจะ ได้รับ
				๒๕๖๖ (บาท)	๒๕๖๗ (บาท)	๒๕๖๘ (บาท)	๒๕๖๙ (บาท)	๒๕๖๗๐ (บาท)		
๑๗	โครงการปรับปรุงภูมิ ทัศน์บริเวณโดยรอบ ศูนย์พัฒนาเด็กเล็ก ตำบลหนองตะไไ้	เพื่อปรับปรุงภูมิ ทัศน์บริเวณ โดยรอบศูนย์พัฒนา เด็กเล็กตำบลหนอง ตะไไ้	๑ โครงการ/ปี	๑๐๐,๐๐๐	๑๐๐,๐๐๐	๑๐๐,๐๐๐	๑๐๐,๐๐๐	๑๐๐,๐๐๐	สถานที่ สวยงาม มากขึ้น	ประชาชนที่มาใช้ บริการได้รับ ความสะดวกมาก ขึ้นมีภูมิทัศน์ที่ สวยงาม

๒๑	ปรับปรุงห้องน้ำศูนย์พัฒนาเด็กเล็กตำบลหนองตะไไ้	เพื่อให้เด็กได้รับความปลอดภัยและเป็นไปตามมาตรฐานศพด.ของกรมส่งเสริมการปกครองท้องถิ่น	๒ โครงการ	๑๐๐,๐๐๐	๑๐๐,๐๐๐	๑๐๐,๐๐๐	๑๐๐,๐๐๐	๑๐๐,๐๐๐	เด็กได้รับความปลอดภัย	เด็กได้รับความปลอดภัยและเป็นไปตามมาตรฐาน ศพด.ของกรมส่งเสริมการปกครองท้องถิ่น
๒๒	โครงการโลกสวยด้วยมือหนู	เพื่อให้เด็กตระหนักถึงความสำคัญของธรรมชาติและสิ่งแวดล้อม	๑ โครงการ/ปี	๕๐,๐๐๐	๕๐,๐๐๐	๕๐,๐๐๐	๕๐,๐๐๐	๕๐,๐๐๐	เด็กรู้จักรักธรรมชาติ	เด็กตระหนักถึงความสำคัญของธรรมชาติและสิ่งแวดล้อม

ก. ยุทธศาสตร์จังหวัดที่ ๑ พัฒนาปัจจัยแวดล้อมทางการแข่งขันของอุตสาหกรรมและเชื่อมโยงห่วงโซ่อุปทานเพื่อพัฒนาไปสู่ครัวของโลกและฐานการผลิตพลังงานสะอาด

ข. ยุทธศาสตร์การพัฒนาของ อปท. ในเขตจังหวัดที่ ๓ ยุทธศาสตร์ด้านการพัฒนาการเกษตร

๒. ยุทธศาสตร์การอนุรักษ์พัฒนาทรัพยากรธรรมชาติและสิ่งแวดล้อมให้เกิดความสมดุลอย่างยั่งยืนเป็นมิตรกับสิ่งแวดล้อม

๑.๑ แผนงานการเกษตร

ที่	โครงการ	วัตถุประสงค์	เป้าหมาย (ผลผลิตของ โครงการ)	งบประมาณ					ตัวชี้วัด (KPI)	ผลที่คาดว่าจะ ได้รับ
				๒๕๖๖ (บาท)	๒๕๖๗ (บาท)	๒๕๖๘ (บาท)	๒๕๖๙ (บาท)	๒๕๗๐ (บาท)		
๑	โครงการส่งเสริมการประกอบอาชีพตามหลักปรัชญาเศรษฐกิจพอเพียงตามแนวพระราชดำริ	เพื่อให้ประชาชนและกลุ่มอาชีพมีรายได้ให้ครอบครัวเพิ่มรายได้ลดค่าใช้จ่ายในครัวเรือนลง	๑ โครงการ/ปี	๑๐๐,๐๐๐	๑๐๐,๐๐๐	๑๐๐,๐๐๐	๑๐๐,๐๐๐	๑๐๐,๐๐๐	ประชาชนมีความรู้เพิ่มขึ้น	ประชาชนและกลุ่มอาชีพมีทักษะในการประกอบอาชีพและมีรายได้เพิ่มขึ้น
๒	ส่งเสริมแหล่งเงินทุนการประกอบอาชีพแก่ประชาชนและกลุ่มอาชีพ ๑๒ หมู่บ้าน	เพื่อให้ประชาชนและกลุ่มอาชีพมีทักษะในการประกอบอาชีพและมีรายได้เสริมครอบครัว	๑ โครงการ/ปี	๔๐,๐๐๐	๔๐,๐๐๐	๔๐,๐๐๐	๔๐,๐๐๐	๔๐,๐๐๐	ประชาชนมีความรู้เพิ่มขึ้น	ประชาชนและกลุ่มอาชีพมีแหล่งเงินทุนในการรวมกลุ่มอาชีพและมีรายได้เพิ่มขึ้น
๓	โครงการส่งเสริมปลูกพืชสวนเพื่อการเรียนรู้	เพื่อเป็นแหล่งเรียนรู้สำหรับเยาวชนและประชาชนทั่วไป	๑ โครงการ/ปี	๓๐,๐๐๐	๓๐,๐๐๐	๓๐,๐๐๐	๓๐,๐๐๐	๓๐,๐๐๐	ประชาชนมีความรู้เพิ่ม	ประชาชนมีแหล่งเรียนรู้ประจำตำบล

			เป้าหมาย	งบประมาณ	ตัวชี้วัด	ผลที่คาดว่าจะได้รับ
--	--	--	----------	----------	-----------	---------------------

ที่	โครงการ	วัตถุประสงค์	(ผลผลิตของโครงการ)	๒๕๖๖ (บาท)	๒๕๖๗ (บาท)	๒๕๖๘ (บาท)	๒๕๖๙ (บาท)	๒๕๗๐ (บาท)	ตัวชี้วัด (KPI)	ผลกระทบที่ ได้รับ
๔	โครงการศูนย์สาธิตการปลูกพืชไร่และพืชสวนตามแนวทางพระราชดำริ	เพื่อให้ประชาชนมีศูนย์เรียนรู้จากการปลูกพืชไร่และพืชสวนตามแนวทางพระราชดำริ	๑ โครงการ/ปี	๕๐,๐๐๐	๕๐,๐๐๐	๕๐,๐๐๐	๕๐,๐๐๐	๕๐,๐๐๐	ประชาชนมีความรู้เพิ่ม	ประชาชนมีศูนย์เรียนรู้จากการปลูกพืชไร่และพืชสวนตามแนวทางพระราชดำริ
๕	ฝึกอบรมส่งเสริมสนับสนุนการเรียนรู้ด้านการเกษตรและปศุสัตว์	เพื่อให้เกษตรกรได้รับความรู้ทางการเกษตรและปศุสัตว์	๑ โครงการ/ปี	๕๐,๐๐๐	๕๐,๐๐๐	๕๐,๐๐๐	๕๐,๐๐๐	๕๐,๐๐๐	ประชาชนมีความรู้เพิ่ม	เกษตรกรได้รับความรู้ทางการเกษตรและปศุสัตว์เพิ่มมากขึ้น
๖	โครงการปลูกต้นไม้เฉลิมพระเกียรติ	เพื่อปลูกป่าที่สาธารณประโยชน์และสถานที่ราชการต่างๆ ในวันสำคัญต่างๆ	๒ โครงการ/ปี	๑๕๐,๐๐๐	๑๕๐,๐๐๐	๑๕๐,๐๐๐	๑๕๐,๐๐๐	๑๕๐,๐๐๐	พื้นที่ป่าเพิ่มขึ้น	บริเวณที่ปลูกป่ามีความชุ่มชื้นและเป็นการเพิ่มจำนวนต้นไม้ในชุมชนและที่สาธารณประโยชน์

ที่	โครงการ	วัตถุประสงค์	เป้าหมาย (ผลผลิตของ โครงการ)	งบประมาณ					ตัวชี้วัด (KPI)	ผลที่คาดว่าจะ ได้รับ
				๒๕๖๖ (บาท)	๒๕๖๗ (บาท)	๒๕๖๘ (บาท)	๒๕๖๙ (บาท)	๒๕๗๐ (บาท)		
๗	โครงการปรับปรุงภูมิทัศน์บริเวณสำนักงานองค์การบริหารส่วนตำบลหนองตะไก้	เพื่อปรับปรุงภูมิทัศน์บริเวณสำนักงานองค์การบริหารส่วนตำบลหนองตะไก้	๒ โครงการ/ปี	๑๐๐,๐๐๐	๑๐๐,๐๐๐	๑๐๐,๐๐๐	๑๐๐,๐๐๐	๑๐๐,๐๐๐	สถานที่สวยงามมากขึ้น	ประชาชนที่มาใช้บริการได้รับความสะดวกมากขึ้นมีภูมิทัศน์ที่สวยงาม
๘	ปรับปรุงภูมิทัศน์หน้าโรงพยาบาลส่งเสริมสุขภาพ ตำบลหนองตะไก้ ม.๒	เพื่อปรับปรุงภูมิทัศน์บริเวณหน้าโรงพยาบาลส่งเสริมสุขภาพตำบลหนองตะไก้ ม.๒	๑ โครงการ/ปี	๕๐,๐๐๐	๕๐,๐๐๐	๕๐,๐๐๐	๕๐,๐๐๐	๕๐,๐๐๐	มีภูมิทัศน์ที่สวยงาม	บริเวณหน้ารพ.สต.หนองตะไก้ได้รับการปรับปรุงให้มีสภาพแวดล้อมที่ดีและน่าอยู่ขึ้น
๙	โครงการบำรุงดูแลรักษาต้นไม้ในเขตพื้นที่สาธารณสุขประโยชน์	เพื่อป่าที่สาธารณสุขประโยชน์และสถานที่ราชการต่างๆ ในวันสำคัญต่างๆ	๑ โครงการ/ปี	๓๐,๐๐๐	๓๐,๐๐๐	๓๐,๐๐๐	๓๐,๐๐๐	๓๐,๐๐๐	ที่สาธารณะได้รับการดูแลเพิ่มขึ้น	ป่าและที่สาธารณสุขประโยชน์และสถานที่ราชการต่างๆ ในวันสำคัญต่างๆ

ที่	โครงการ	วัตถุประสงค์	เป้าหมาย (ผลผลิตของ โครงการ)	งบประมาณ					ตัวชี้วัด (KPI)	ผลที่คาดว่าจะ ได้รับ
				๒๕๖๖ (บาท)	๒๕๖๗ (บาท)	๒๕๖๘ (บาท)	๒๕๖๙ (บาท)	๒๕๗๐ (บาท)		
๑๐	โครงการพัฒนาฟื้นฟู อนุรักษ์ ทรัพยากรธรรมชาติ	เพื่อดูแล อนุรักษ์ ฟื้นฟู สภาพแหล่งน้ำ คู คลอง ที่เสื่อม โทรมในเขตพื้นที่ ตำบลหนองตะไไ้	๑ โครงการ/ปี	๘๐,๐๐๐	๘๐,๐๐๐	๘๐,๐๐๐	๘๐,๐๐๐	๘๐,๐๐๐	ทรัพยากรธร รมชาติ ได้รับการดูแล	ดูแล อนุรักษ์ ฟื้นฟู สภาพ แหล่งน้ำ คู คลอง ที่เสื่อมโทรมใน เขตพื้นที่ตำบล หนองตะไไ้ได้รับ การดูแล อนุรักษ์ ฟื้นฟู
๑๑	ปรับปรุงภูมิทัศน์ โดยรอบอ่างเก็บน้ำ บ้านสวนป่า และสระ เก็บน้ำวัดบ้านสวนป่า ม.๙	เพื่อปรับปรุงภูมิ ทัศน์บริเวณ โดยรอบอ่างเก็บน้ำ บ้านสวนป่าและสระ เก็บน้ำวัด	๑ โครงการ/ปี	๕๐๐,๐๐๐	๕๐๐,๐๐๐	๕๐๐,๐๐๐	๕๐๐,๐๐๐	๕๐๐,๐๐๐	สถานที่ สวยงาม มากขึ้น	ที่ สาธารณประโยชน์ ได้รับการ ปรับปรุงและ ประชาชนได้ใช้ ประโยชน์ จาก พื้นที่ในการทำ กิจกรรมต่าง ๆ ร่วมกัน

ที่	โครงการ	วัตถุประสงค์	เป้าหมาย (ผลผลิตของ โครงการ)	งบประมาณ					ตัวชี้วัด (KPI)	ผลที่คาดว่าจะ ได้รับ
				๒๕๖๖ (บาท)	๒๕๖๗ (บาท)	๒๕๖๘ (บาท)	๒๕๖๙ (บาท)	๒๕๗๐ (บาท)		
๑๒	ปรับปรุงภูมิทัศน์ โดยรอบสระเก็บน้ำ หนองม่วงตะวันตก บ้านหนองแวง ม.๕	เพื่อปรับปรุงภูมิ ทัศน์บริเวณ โดยรอบสระเก็บน้ำ ของหมู่บ้าน	ลงลูกรังกว้าง ๔ ม.ยาว ๑,๐๐๐ ม.หนา ๐.๑๕ ม.	๓๐๐,๐๐๐	๓๐๐,๐๐๐	๓๐๐,๐๐๐	๓๐๐,๐๐๐	๓๐๐,๐๐๐	สถานที่ สวยงาม มากขึ้น	ที่ สาธารณประโยชน์ ได้รับการ ปรับปรุงและ ประชาชนได้ใช้ ประโยชน์ จาก พื้นที่ในการทำ กิจกรรมต่าง ๆ ร่วมกัน
๑๓	โครงการปลูกพืช สมุนไพร	เพื่อสร้าง กระบวนการเรียนรู้ ให้กับประชาชน ทั่วไปมีความรู้และ เห็นคุณค่าของพืช สมุนไพร	๑ โครงการ	๕๐,๐๐๐	๕๐,๐๐๐	๕๐,๐๐๐	๕๐,๐๐๐	๕๐,๐๐๐	รู้จักตัวยา สมุนไพรที่ หลากหลาย ชนิด	สร้างกระบวนการ เรียนรู้ให้กับ ประชาชนทั่วไปมี ความรู้และเห็น คุณค่าของพืช สมุนไพรมากขึ้น
๑๔	โครงการปรับปรุงภูมิ ทัศน์ที่สาธารณะบ้าน สองครเหนือ หมู่ที่ ๑๐	เพื่อปรับปรุงภูมิ ทัศน์รอบบริเวณที่ สาธารณะให้สวยงาม เป็นระเบียบ เรียบร้อย	รายละเอียด ตามแบบ อบต. กำหนด	๕๐,๐๐๐	๕๐,๐๐๐	๕๐,๐๐๐	๕๐,๐๐๐	๕๐,๐๐๐	มีภูมิทัศน์ที่ สวยงามน่า ชม	ที่สาธารณะ ประโยชน์มีความ สวยงามเป็น ระเบียบเรียบร้อย

ที่	โครงการ	วัตถุประสงค์	(ผลผลิตของโครงการ)	๒๕๖๖ (บาท)	๒๕๖๗ (บาท)	๒๕๖๘ (บาท)	๒๕๖๙ (บาท)	๒๕๗๐ (บาท)	ตัววัด (KPI)	ผลคาดว่าจะ ได้รับ
๑๕	โครงการปลูกป่าที่ สาธารณะระบะหมาหิว หมู่ที่ ๑	เพื่อฟื้นฟูและรักษา สภาพแวดล้อมที่ เสื่อมโทรม	๑ โครงการ/ปี	๕๐,๐๐๐	๕๐,๐๐๐	๕๐,๐๐๐	๕๐,๐๐๐	๕๐,๐๐๐	ร้อยละ ๕๐ ของพื้นที่ป่า หมู่ที่ ๑ ได้รับการ ฟื้นฟู	ฟื้นฟูและรักษา สภาพแวดล้อมที่ เสื่อมโทรมให้ดีขึ้น
๑๖	โครงการปลูกป่าที่ สาธารณะหนองโก หมู่ ๒	เพื่อฟื้นฟูและรักษา สภาพแวดล้อมที่ เสื่อมโทรม	จำนวน ๑ โครงการ/ปี	๕๐,๐๐๐	๕๐,๐๐๐	๕๐,๐๐๐	๕๐,๐๐๐	๕๐,๐๐๐	ร้อยละ ๕๐ ของพื้นที่ป่า หมู่ที่ ๒ ได้รับการ ฟื้นฟู	ฟื้นฟูและรักษา สภาพแวดล้อมที่ เสื่อมโทรมให้ดีขึ้น
๑๗	โครงการส่งเสริม กิจกรรมศูนย์เรียนรู้ เศรษฐกิจพอเพียง	เพื่อให้ประชาชนมี ศูนย์เรียนรู้จากการ ปลูกพืชไร่และพืช สวนตามแนวทาง พระราชดำริ	๑ โครงการ/ปี	๑๐๐,๐๐๐	๑๐๐,๐๐๐	๑๐๐,๐๐๐	๑๐๐,๐๐๐	๑๐๐,๐๐๐	มีศูนย์เรียนรู้ ให้กับ ประชาชน	ประชาชนมีศูนย์ เรียนรู้จากการ ปลูกพืชไร่และ พืชสวนตาม แนวทาง พระราชดำริ

ที่	โครงการ	วัตถุประสงค์	(ผลผลิตของโครงการ)	๒๕๖๖ (บาท)	๒๕๖๗ (บาท)	๒๕๖๘ (บาท)	๒๕๖๙ (บาท)	๒๕๗๐ (บาท)	ตัวชี้วัด (KPI)	ผลที่คาดว่าจะได้รับ
๑๘	โครงการ ๑ หมู่บ้าน ๑ ถนน กินได้	เพื่อเป็นแหล่ง กระจาย แลกเปลี่ยน เมล็ดพันธุ์ วัสดุคิ บพืชผักสวนครัวใน ชุมชน	๑ โครงการ/ปี	๕๐,๐๐๐	๕๐,๐๐๐	๕๐,๐๐๐	๕๐,๐๐๐	๕๐,๐๐๐	สร้างความ มั่นคงทาง อาหาร ให้แก่ ครัวเรือน และชุมชน ตาม แนวทาง ปรัชญา เศรษฐกิจ พอเพียง	เป็นแหล่งกระจาย แลกเปลี่ยน เมล็ดพันธุ์ วัสดุคิ บพืชผัก สวนครัวในชุมชน
๑๙	โครงการปรับปรุง โรงเรียนแปลงเกษตร องค์การบริหารส่วน ตำบลหนองตะไไ้	เพื่อเป็นแหล่ง เรียนรู้จากศูนย์ เศรษฐกิจพอเพียง ตามแนวพระราชดำริ	กว้าง ๙ ม.ยาว ๑๘ ม.หรือมี พื้นที่ไม่น้อย กว่า ๑๖๒ ตารางเมตร (ตามแบบและ รายละเอียด อบต.กำหนด)	๑๐๐,๐๐๐	๑๐๐,๐๐๐	๑๐๐,๐๐๐	๑๐๐,๐๐๐	๑๐๐,๐๐๐	เป็นศูนย์การ เรียนรู้ตาม แนวปรัชญา เศรษฐกิจ พอเพียง	เป็นแหล่งเรียนรู้ จากศูนย์ เศรษฐกิจ พอเพียงตามแนว พระราชดำริ

ที่	โครงการ	วัตถุประสงค์	(ผลผลิตของโครงการ)	๒๕๖๖ (บาท)	๒๕๖๗ (บาท)	๒๕๖๘ (บาท)	๒๕๖๙ (บาท)	๒๕๗๐ (บาท)	ตัววัด (KPI)	ผลทคาดวาจะ ได้รับ
๒๐	โครงการ การพัฒนาเกษตรกรให้เป็น Smart Farmer	เพื่อส่งเสริมและพัฒนาศักยภาพของเกษตรกรให้เป็นเกษตรกรปราดเปรื่องเชื่อมโยงเครือข่ายเกษตรกรต้นแบบให้เกิดการแลกเปลี่ยนเรียนรู้ร่วมกัน และพัฒนาเป็นแหล่งเรียนรู้ให้กับเกษตรกรรายอื่นๆ ได้อย่างมีประสิทธิภาพ	๑ โครงการ/ปี	๒๐,๐๐๐	๒๐,๐๐๐	๒๐,๐๐๐	๒๐,๐๐๐	๒๐,๐๐๐	ร้อยละ ๙๐ ของผู้เข้ารับการอบรมได้รับความรู้เพิ่มขึ้น	ส่งเสริมและพัฒนาศักยภาพของเกษตรกรให้เป็นเกษตรกรปราดเปรื่องเชื่อมโยงเครือข่ายเกษตรกรต้นแบบให้เกิดการแลกเปลี่ยนเรียนรู้ร่วมกัน และพัฒนาเป็นแหล่งเรียนรู้ให้กับเกษตรกรรายอื่นๆ ได้อย่างมีประสิทธิภาพเพิ่มขึ้น
๒๑	โครงการพัฒนา ศักยภาพสมาชิกศูนย์ กำนัดศัตรูพืชชุมชน (ศจช.) ชุมชนตำบลหนองตะไไ้	เพื่อให้สมาชิกศูนย์ กำนัดศัตรูพืชชุมชน และเกษตรกรในชุมชนสามารถจัดการศัตรูพืชได้ด้วยตนเองอย่างยั่งยืน	๑ โครงการ/ปี	๓๐,๐๐๐	๓๐,๐๐๐	๓๐,๐๐๐	๓๐,๐๐๐	๓๐,๐๐๐	ร้อยละ ๘๐ เยาวชนในพื้นที่มีความรู้เพิ่มขึ้น	สมาชิกศูนย์ กำนัดศัตรูพืชชุมชนและเกษตรกรในชุมชนสามารถจัดการศัตรูพืชได้ด้วยตนเองอย่างยั่งยืนเพิ่มขึ้น

			โครงการ)	(บาท)	(บาท)	(บาท)	(บาท)	(บาท)	(KPI)	เตรบ
๓๐	โครงการขุดลอกสระเก็บน้ำสาธารณะบ้านสองครเหนือ หมู่ที่ ๑๐	เพื่อเป็นสถานที่กักเก็บน้ำไว้ใน การเกษตร	กว้าง ๔๐ ม. ยาว ๑๐๐ ม. (ตามแบบและรายละเอียด อบรม.กำหนด)	๔๐๐,๐๐๐	๔๐๐,๐๐๐	๔๐๐,๐๐๐	๔๐๐,๐๐๐	๔๐๐,๐๐๐	ร้อยละ ๕ ของ ประชาชน หมู่ที่ ๑๐ มี น้ำใช้ใน การเกษตร	เพื่อเป็นสถานที่ กักเก็บน้ำไว้ใน การเกษตร

ก. ยุทธศาสตร์จังหวัดที่ ๔ พัฒนาสังคมคุณภาพที่ทั่วถึงและยั่งยืนเพื่อสู่การเมื่อน่าอยู่

ข. ยุทธศาสตร์การพัฒนาของ อปท. ในเขตจังหวัดที่ ๕ ยุทธศาสตร์ด้านการพัฒนาสาธารณสุข

๑. ยุทธศาสตร์การอนุรักษ์พัฒนาทรัพยากรธรรมชาติและสิ่งแวดล้อมให้เกิดความสมดุลอย่างยั่งยืนเป็นมิตรกับสิ่งแวดล้อม

๑.๑ แผนงานสาธารณสุข

ที่	โครงการ	วัตถุประสงค์	เป้าหมาย (ผลผลิตของ โครงการ)	งบประมาณ					ตัวชี้วัด (KPI)	ผลที่คาดว่าจะ ได้รับ
				๒๕๖๖ (บาท)	๒๕๖๗ (บาท)	๒๕๖๘ (บาท)	๒๕๖๙ (บาท)	๒๕๗๐ (บาท)		
๑	ฝึกอบรมให้ความรู้ เรื่องการบริหาร จัดการขยะมูลฝอย ในชุมชน	เพื่อให้ผู้นำชุมชน/ กลุ่มสตรีแม่บ้าน อสม.ตัวแทน เยาวชนได้ทราบ ปัญหาสิ่งแวดล้อมที่ มีสาเหตุมาจากขยะ มูลฝอย	๑ โครงการ/ปี	๕๐,๐๐๐	๕๐,๐๐๐	๕๐,๐๐๐	๕๐,๐๐๐	๕๐,๐๐๐	ประชาชนมี ความรู้ เพิ่มขึ้น	ผู้นำชุมชน กลุ่ม สตรีแม่บ้าน อสม. ตัวแทน เยาวชนมีความ เข้าใจเกี่ยวกับการ แก้ไขปัญหา ขยะมูลฝอย ครัวเรือนและ ชุมชนมากขึ้น
๒	โครงการจัดหาวัสดุ และครุภัณฑ์ประจำ รถเก็บขยะ พร้อม บุคลากร และสถานที่ โรงคัดแยกขยะ	เพื่อให้ประชาชนมี การบริหารจัดการ ขยะเป็นระบบและ มีประสิทธิภาพ	๑ โครงการ	๕๐๐,๐๐๐	๕๐๐,๐๐๐	๕๐๐,๐๐๐	๕๐๐,๐๐๐	๕๐๐,๐๐๐	มีวัสดุและ ครุภัณฑ์ใน การเก็บขยะ	ประชาชนมีการ บริหารจัดการ ขยะอย่างเป็น ระบบและมี ประสิทธิภาพ มากขึ้น

			เป้าหมาย	งบประมาณ	ตัวชี้วัด	ผลที่คาดว่าจะได้รับ
--	--	--	----------	----------	-----------	---------------------

ที่	โครงการ	วัตถุประสงค์	(ผลผลิตของโครงการ)	๒๕๖๖ (บาท)	๒๕๖๗ (บาท)	๒๕๖๘ (บาท)	๒๕๖๙ (บาท)	๒๕๗๐ (บาท)	ตัวชี้วัด (KPI)	ผลที่คาดว่าจะได้รับ
๓	โครงการส่งเสริมการจัดกรขยะในครัวเรือนและในพื้นที่ตำบลหนองตะไก้	เพื่อให้ประชาชนมีที่ทิ้งขยะอย่างเป็นระเบียบเรียบร้อยและมีสภาพแวดล้อมน่าอยู่	๑๒ หมู่บ้าน	๕๐,๐๐๐	๕๐,๐๐๐	๕๐,๐๐๐	๕๐,๐๐๐	๕๐,๐๐๐	มีความรู้เพิ่มขึ้น	ประชาชนมีที่ทิ้งขยะอย่างเป็นระเบียบและมีสภาพแวดล้อมน่าอยู่ยิ่งขึ้น
๔	ฝึกอบรมและรณรงค์เพื่อสร้างจิตสำนึกในการอนุรักษ์ทรัพยากรธรรมชาติและสิ่งแวดล้อม	เพื่ออบรมประชาชนและอาสาสมัครอนุรักษ์ทรัพยากรธรรมชาติและสิ่งแวดล้อม	๑ โครงการ/ปี	๕๐,๐๐๐	๕๐,๐๐๐	๕๐,๐๐๐	๕๐,๐๐๐	๕๐,๐๐๐	ผู้เข้าอบรมมีความรู้	ผู้เข้าอบรมมีความรู้ความเข้าใจในการอนุรักษ์ทรัพยากรธรรมชาติและสิ่งแวดล้อม
๕	ฝึกอบรมและรณรงค์เพื่อสร้างจิตสำนึกในการประหยัดพลังงาน	เพื่ออบรมเยาวชนให้มีจิตสำนึกในการประหยัดพลังงาน	๑ โครงการ/ปี	๕๐,๐๐๐	๕๐,๐๐๐	๕๐,๐๐๐	๕๐,๐๐๐	๕๐,๐๐๐	ผู้เข้าอบรมมีความรู้	ผู้เข้ามีความรู้ความเข้าใจในการประหยัดพลังงานลดภาวะโลกร้อน
๖	โครงการค่ายอนุรักษ์ทรัพยากรธรรมชาติและสิ่งแวดล้อม	เพื่ออบรมประชาชนและอาสาสมัครอนุรักษ์ทรัพยากรธรรมชาติและสิ่งแวดล้อม	๑ โครงการ/ปี	๑๕๐,๐๐๐	๑๕๐,๐๐๐	๑๕๐,๐๐๐	๑๕๐,๐๐๐	๑๕๐,๐๐๐	ผู้เข้าอบรมมีความรู้	ผู้เข้ามีความรู้ความเข้าใจในการอนุรักษ์ทรัพยากรธรรมชาติและสิ่งแวดล้อม

			เป้าหมาย	งบประมาณ					๓๐๕๕๐๐	๖๐๕๐๐๐๐๐๐
--	--	--	----------	----------	--	--	--	--	--------	-----------

ที่	โครงการ	วัตถุประสงค์	(ผลผลิตของโครงการ)	๒๕๖๖ (บาท)	๒๕๖๗ (บาท)	๒๕๖๘ (บาท)	๒๕๖๙ (บาท)	๒๕๗๐ (บาท)	ตัวชี้วัด (KPI)	ผลกระทบที่จะ ได้รับ
๗	โครงการเข้าค่าย อนุรักษ์ทรัพยากร ธรรมชาติ	เพื่อให้ความรู้ เกี่ยวกับการอนุรักษ์ ทรัพยากรน้ำ	๑ โครงการ/ปี	๕๐,๐๐๐	๕๐,๐๐๐	๕๐,๐๐๐	๕๐,๐๐๐	๕๐,๐๐๐	ผู้เข้าอบรม มีความรู้	ผู้เข้ามีความรู้ ความเข้าใจใน การอนุรักษ์ ทรัพยากรธรรมชาติ และสิ่งแวดล้อม
๘	โครงการส่งเสริมการ อนุรักษ์ทรัพยากรน้ำ และบำบัดน้ำเสีย	เพื่อส่งเสริมให้ ประชาชนมีความรู้ ด้านการอนุรักษ์ ทรัพยากรน้ำและ บำบัดน้ำเสีย	๑ โครงการ/ปี	๕๐,๐๐๐	๕๐,๐๐๐	๕๐,๐๐๐	๕๐,๐๐๐	๕๐,๐๐๐	ผู้เข้าอบรม มีความรู้ เพิ่มขึ้น	ผู้เข้าร่วมมี ความรู้ความ เข้าใจในการ อนุรักษ์ ทรัพยากรน้ำและ บำบัดน้ำเสีย

ก. ยุทธศาสตร์จังหวัดที่ ๔ พัฒนาสังคมคุณภาพที่ทั่วถึงและยั่งยืนเพื่อสู่การเมืองน่าอยู่

ข. ยุทธศาสตร์การพัฒนาของ อปท. ในเขตจังหวัดที่ ๕ ยุทธศาสตร์ด้านการพัฒนาสาธารณสุข

๑. ยุทธศาสตร์การสร้างสังคมให้มีคุณภาพที่ดีและอยู่ร่วมกันอย่างมีความสุข

๑.๑ แผนงานสาธารณสุข

ที่	โครงการ	วัตถุประสงค์	เป้าหมาย (ผลผลิตของ โครงการ)	งบประมาณ					ตัวชี้วัด (KPI)	ผลที่คาดว่าจะ ได้รับ
				๒๕๖๖ (บาท)	๒๕๖๗ (บาท)	๒๕๖๘ (บาท)	๒๕๖๙ (บาท)	๒๕๗๐ (บาท)		
๑	ส่งเสริมและสนับสนุนกิจกรรมของเยาวชน	เพื่อให้เยาวชนได้ร่วมกิจกรรมที่เป็นการพัฒนาศักยภาพ	๑ โครงการ/ปี	๓๐,๐๐๐	๓๐,๐๐๐	๓๐,๐๐๐	๓๐,๐๐๐	๓๐,๐๐๐	เยาวชนได้ทำกิจกรรม	เยาวชนได้ร่วมกิจกรรมที่เป็นการพัฒนาคุณภาพชีวิต
๒	สงเคราะห์ผู้ติดเชื้อ HIV และเด็กที่ได้รับผลกระทบ	เพื่อให้ผู้ติดเชื้อ HIV และเด็กที่ได้รับผลกระทบได้รับการดูแล	๕ คน/ปี	๓๐,๐๐๐	๓๐,๐๐๐	๓๐,๐๐๐	๓๐,๐๐๐	๓๐,๐๐๐	มีคุณภาพชีวิตดีขึ้น	ผู้ติดเชื้อ HIV และเด็กที่ได้รับผลกระทบได้รับการดูแล
๓	สงเคราะห์ที่อยู่อาศัยสำหรับผู้ยากไร้	เพื่อให้ผู้ยากไร้ได้มีที่อยู่อาศัยที่มั่นคงถาวร	๑ โครงการ/ปี	๑๐๐,๐๐๐	๑๐๐,๐๐๐	๑๐๐,๐๐๐	๑๐๐,๐๐๐	๑๐๐,๐๐๐	มีคุณภาพชีวิตดีขึ้น	ผู้ยากไร้ได้มีที่อยู่อาศัยที่มั่นคงถาวรและมีคุณภาพชีวิตที่ดีขึ้น

ที่	โครงการ	วัตถุประสงค์	เป้าหมาย (ผลผลิตของ โครงการ)	งบประมาณ					ตัวชี้วัด (KPI)	ผลที่คาดว่าจะ ได้รับ
				๒๕๖๖	๒๕๖๗	๒๕๖๘	๒๕๖๙	๒๕๗๐		

			โครงการ)	(บาท)	(บาท)	(บาท)	(บาท)	(บาท)	(NGU)	เทบ
๔	โครงการป้องกันการตั้งครรภ์ไม่พร้อมและโรคเอดส์ในเด็กและเยาวชน	เพื่อส่งเสริมให้ความรู้ในการดูแลสุขภาพแม่และทารกหลังคลอดอย่างถูกวิธี	๑๒ หมู่บ้าน	๕๐,๐๐๐	๕๐,๐๐๐	๕๐,๐๐๐	๕๐,๐๐๐	๕๐,๐๐๐	มีความรู้เพิ่มมากขึ้น	แม่และทารกหลังคลอดได้รับความรู้ในการดูแลสุขภาพอย่างถูกวิธี
๕	โครงการพัฒนาคุณภาพชีวิตสำหรับผู้สูงอายุตำบลหนองตะไก่	เพื่อให้ผู้สูงอายุมีคุณภาพชีวิตที่ดีขึ้น	๑ โครงการ/ปี	๓๐๐,๐๐๐	๓๐๐,๐๐๐	๓๐๐,๐๐๐	๓๐๐,๐๐๐	๓๐๐,๐๐๐	ผู้สูงอายุมีคุณภาพชีวิตดีขึ้น	ผู้สูงอายุมีคุณภาพชีวิตที่ดีขึ้น
๖	สนับสนุนวัสดุอุปกรณ์ เวชภัณฑ์ และส่งเสริมรณรงค์ป้องกันโรคไข้เลือดออก โรคพิษสุนัขบ้า โรคไข้ฉี่หนู ไข้หวัดนก และโรคติดต่อทั่วไป	เพื่อให้ประชาชนได้รับบริการทางด้านการควบคุมและป้องกันโรคติดต่อ	๑๒ หมู่บ้าน/ปี	๒๐๐,๐๐๐	๒๐๐,๐๐๐	๒๐๐,๐๐๐	๒๐๐,๐๐๐	๒๐๐,๐๐๐	มีวัสดุอุปกรณ์เพิ่มขึ้น	ประชาชนได้รับบริการทางด้านการควบคุมและป้องกันโรคติดต่อ
๗	ส่งเสริมสนับสนุนการออกกำลังกาย	เพื่อส่งเสริมสนับสนุน การออกกำลังกาย	๑ โครงการ/ปี	๒๐,๐๐๐	๒๐,๐๐๐	๒๐,๐๐๐	๒๐,๐๐๐	๒๐,๐๐๐	สุขภาพร่างกายแข็งแรง	ประชาชนได้ออกกำลังกายมีสุขภาพแข็งแรง

ที่	โครงการ	วัตถุประสงค์	เป้าหมาย (ผลผลิตของ โครงการ)	งบประมาณ					ตัวชี้วัด (KPI)	ผลที่คาดว่าจะ ได้รับ
				๒๕๖๖ (บาท)	๒๕๖๗ (บาท)	๒๕๖๘ (บาท)	๒๕๖๙ (บาท)	๒๕๗๐ (บาท)		
๘	ส่งเสริม สนับสนุน การดำเนินงาน กองทุนระบบ หลักประกันสุขภาพ ตำบล	เพื่อส่งเสริมการ ดำเนินงานของ กองทุนระบบ หลักประกันสุขภาพ ตำบล	๑ โครงการ/ปี	๒๐๐,๐๐๐	๒๐๐,๐๐๐	๒๐๐,๐๐๐	๒๐๐,๐๐๐	๒๐๐,๐๐๐	การ บริหารงาน ดีขึ้น	ประชาชนมี สุขภาพที่ดี และ มีคุณภาพชีวิตที่ดี ขึ้น
๙	โครงการฝึกอบรม รณรงค์และควบคุม โรคพิษสุนัขบ้าตาม พระปณิธาน ศาสตราจารย์ ดร. สมเด็จพระเจ้าน้อง นางเธอ เจ้าฟ้าจุฬา ภรณวลัยลักษณ์ อัคร ราชกุมารี กรมพระ ศรีสวางควัฒน วรชัตติยราชนารี	เพื่อให้ประชาชน ได้รับความรู้ในการ ควบคุมการเกิดโรค พิษสุนัขบ้า	๑ โครงการ/ปี	๖๐,๐๐๐	๖๐,๐๐๐	๖๐,๐๐๐	๖๐,๐๐๐	๖๐,๐๐๐	ลดโรคพิษ สุนัขบ้าลง	ประชาชนได้รับ ความรู้ในการ ควบคุมการเกิด โรคพิษสุนัขบ้า
๑๐	โครงการชุมชน สะอาดปราศจาก ยุงลายป้องกันโรค ไข้เลือดออก	เพื่อให้ประชาชนมี ความรู้ด้านการ ป้องกันโรค ไข้เลือดออก	๑ โครงการ/ปี	๒๐๐,๐๐๐	๒๐๐,๐๐๐	๒๐๐,๐๐๐	๒๐๐,๐๐๐	๒๐๐,๐๐๐	ผู้เข้าอบรม มีความรู้	ผู้เข้ารับการ อบรมมีความรู้ ความเข้าใจใน การป้องกันโรค ไข้เลือดออก

ที่	โครงการ	วัตถุประสงค์	เป้าหมาย (ผลผลิตของ โครงการ)	งบประมาณ					ตัวชี้วัด (KPI)	ผลที่คาดว่าจะ ได้รับ
				๒๕๖๖ (บาท)	๒๕๖๗ (บาท)	๒๕๖๘ (บาท)	๒๕๖๙ (บาท)	๒๕๗๐ (บาท)		

๑๘	การพัฒนาระบบ สุขภาพในโรงเรียน และชุมชน ของ สมเด็จพระกนิษฐาธิ ราชเจ้า กรมสมเด็จพระ เทพรัตนราชสุดา ฯ สยามบรมราชกุมารี	เพื่อให้เยาวชนและ ประชาชนมีความรู้ เรื่องการสุขภาพ ที่撲อาศัย การ สุขภาพ สิ่งแวดล้อมชั้น พื้นฐานในโรงเรียน ครัวเรือนและชุมชน	เยาวชน ประชาชนมี ความรู้เรื่อง สุขภาพใน ครัวเรือน สุขภาพ สิ่งแวดล้อมชั้น พื้นฐาน	๕๐,๐๐๐	๕๐,๐๐๐	๕๐,๐๐๐	๕๐,๐๐๐	๕๐,๐๐๐	สามารถ ลดจำนวน ผู้ป่วยที่เข้า รับการ รักษาพยาบาล หลังจาก โรคติดต่อ ทั่วไป	สามารถลด จำนวนผู้ป่วยที่ เข้ารับการ รักษาพยาบาล จากโรคติดต่อ ทั่วไป
----	---	--	---	--------	--------	--------	--------	--------	--	--

- ก. ยุทธศาสตร์จังหวัดที่ ๔ พัฒนาสังคมคุณภาพที่ทั่วถึงและยั่งยืนเพื่อสู่การเมื่อนำอยู่
- ข. ยุทธศาสตร์การพัฒนาของ อปท. ในเขตจังหวัดที่ ๕ ยุทธศาสตร์ด้านการพัฒนาสาธารณสุข
๑. ยุทธศาสตร์การสร้างสังคมให้มีคุณภาพที่ดีและอยู่ร่วมกันอย่างมีความสุข

๑.๑ แผนงานการศาสนาวัฒนธรรมและนันทนาการ

ที่	โครงการ	วัตถุประสงค์	เป้าหมาย (ผลผลิตของ โครงการ)	งบประมาณ					ตัวชี้วัด (KPI)	ผลที่คาดว่าจะ ได้รับ
				๒๕๖๖ (บาท)	๒๕๖๗ (บาท)	๒๕๖๘ (บาท)	๒๕๖๙ (บาท)	๒๕๗๐ (บาท)		
๑	โครงการส่งเสริมพัฒนาศักยภาพชีวิตผู้สูงอายุและครอบครัว	เพื่อส่งเสริมศักยภาพผู้สูงอายุ	๑ ครั้ง/ปี	๒๐๐,๐๐๐	๒๐๐,๐๐๐	๒๐๐,๐๐๐	๒๐๐,๐๐๐	๒๐๐,๐๐๐	ประชาชนร่วมอนุรักษ์ประเพณีไทย	ประชาชนได้เข้าร่วมงานและร่วมทำกิจกรรม
๒	โครงการสืบสานประเพณีลอยกระทง	เพื่ออนุรักษ์วัฒนธรรมและประเพณีท้องถิ่น	๑ ครั้ง/ปี	๓๐๐,๐๐๐	๓๐๐,๐๐๐	๓๐๐,๐๐๐	๓๐๐,๐๐๐	๓๐๐,๐๐๐	ประชาชนร่วมอนุรักษ์ประเพณีไทย	ประชาชนได้เข้าร่วมงานและร่วมทำกิจกรรม
๓	ส่งเสริมและอนุรักษ์วัฒนธรรมประเพณีวันวิสาขบูชา, วันอาสาฬหบูชา, วันมาฆบูชา, แห่เทียนเข้าพรรษาและวันสำคัญต่างๆ ทางศาสนา	เพื่ออนุรักษ์วัฒนธรรมและประเพณีท้องถิ่น	๑ ครั้ง/ปี	๘๐,๐๐๐	๘๐,๐๐๐	๘๐,๐๐๐	๘๐,๐๐๐	๘๐,๐๐๐	ประชาชนร่วมอนุรักษ์ประเพณีไทย	ประชาชนได้เข้าร่วมงานและร่วมทำกิจกรรม

ที่	โครงการ	วัตถุประสงค์	เป้าหมาย (ผลผลิตของ โครงการ)	งบประมาณ					ตัวชี้วัด (KPI)	ผลที่คาดว่าจะ ได้รับ
				๒๕๖๖ (บาท)	๒๕๖๗ (บาท)	๒๕๖๘ (บาท)	๒๕๖๙ (บาท)	๒๕๗๐ (บาท)		
๔	ส่งเสริมการบรรพชา อุปสมบทสามเณร ภาคฤดูร้อนเฉลิมพระ เกียรติ	เพื่ออนุรักษ์ วัฒนธรรมและ ประเพณีท้องถิ่น	๑ ครั้ง/ปี	๓๐,๐๐๐	๓๐,๐๐๐	๓๐,๐๐๐	๓๐,๐๐๐	๓๐,๐๐๐	ประชาชน ร่วมอนุรักษ์ ประเพณีไทย	ประชาชนได้เข้า ร่วมงานและร่วม ทำกิจกรรม
๕	โครงการส่งเสริม คุณธรรม จริยธรรม	เพื่อส่งเสริมคุณธรรม จริยธรรม ให้กับ พนักงานส่วนตำบล ผู้นำชุมชน ผู้บริหาร ส.อบต.และ ประชาชนทั่วไป	๑ ครั้ง/ปี	๑๐๐,๐๐๐	๑๐๐,๐๐๐	๑๐๐,๐๐๐	๑๐๐,๐๐๐	๑๐๐,๐๐๐	มีคุณธรรม จริยธรรม มากขึ้น	ผู้เข้าร่วม โครงการมี คุณธรรม จริยธรรม ในการ ใช้ใน ชีวิตประจำวัน มากขึ้น
๖	โครงการหมู่บ้าน รักษาศีลห้า	เพื่อส่งเสริมและ สนับสนุนให้สมาชิก โครงการหมู่บ้าน รักษาศีล๕ มี ความสุข ความ อบอุ่นในครอบครัว	๑ โครงการ/ ปี	๒๐,๐๐๐	๒๐,๐๐๐	๒๐,๐๐๐	๒๐,๐๐๐	๒๐,๐๐๐	หมู่บ้าน ปลอดภัย จาก อาชญากรรม	ครอบครัวอบอุ่น ชุมชนเข้มแข็ง สังคมสงบสุข

ที่	โครงการ	วัตถุประสงค์	เป้าหมาย (ผลผลิตของ โครงการ)	งบประมาณ					ตัวชี้วัด (KPI)	ผลที่คาดว่าจะ ได้รับ
				๒๕๖๖ (บาท)	๒๕๖๗ (บาท)	๒๕๖๘ (บาท)	๒๕๖๙ (บาท)	๒๕๗๐ (บาท)		
๗	โครงการจัดงาน ประเพณีกินข้าวค้ำ ของดีเมืองสูงเนิน	เพื่ออนุรักษ์ วัฒนธรรมประเพณี ท้องถิ่นและส่งเสริม การท่องเที่ยว	๑ โครงการ/ปี	๕๐,๐๐๐	๕๐,๐๐๐	๕๐,๐๐๐	๕๐,๐๐๐	๕๐,๐๐๐	ได้เข้าร่วม กิจกรรม	ประชาชนมีส่วน ร่วมในการ อนุรักษ์ วัฒนธรรม ประเพณีท้องถิ่น
๘	โครงการแข่งขันกีฬา ด้านยาเสพติดหนอง ตะไก่เกมส์	เพื่อสร้างความ สามัคคีในหมู่คณะ และลดปัญหา ยาเสพติดในพื้นที่	๑ โครงการ/ปี	๒๐๐,๐๐๐	๒๐๐,๐๐๐	๒๐๐,๐๐๐	๒๐๐,๐๐๐	๒๐๐,๐๐๐	ลดปัญหา ยาเสพติดใน พื้นที่	ประชาชนเกิด ความรักความ สามัคคีในหมู่ คณะและยาเสพติด ในพื้นที่ลดลง
๙	โครงการจัดงาน ประเพณีแห่เทียน พรรษา	เพื่ออนุรักษ์ วัฒนธรรมประเพณี ไทย	๑ โครงการ/ปี	๕๐,๐๐๐	๕๐,๐๐๐	๕๐,๐๐๐	๕๐,๐๐๐	๕๐,๐๐๐	ประชาชนมี ส่วนร่วม	ประชาชน อนุรักษ์ วัฒนธรรม ประเพณีไทยมาก ขึ้น
๑๐	โครงการส่งเสริม พระพุทธศาสนา เทศกาลวัน วิสาขบูชา	เพื่ออนุรักษ์ วัฒนธรรมประเพณี ไทย	๑ โครงการ/ปี	๕๐,๐๐๐	๕๐,๐๐๐	๕๐,๐๐๐	๕๐,๐๐๐	๕๐,๐๐๐	ประชาชนมี ส่วนร่วม	ประชาชน อนุรักษ์ วัฒนธรรม ประเพณีไทยมาก ขึ้น

ที่	โครงการ	วัตถุประสงค์	เป้าหมาย (ผลผลิตของ โครงการ)	งบประมาณ					ตัวชี้วัด (KPI)	ผลที่คาดว่าจะ ได้รับ
				๒๕๖๖ (บาท)	๒๕๖๗ (บาท)	๒๕๖๘ (บาท)	๒๕๖๙ (บาท)	๒๕๗๐ (บาท)		
๑๑	ก่อสร้างสนามกีฬา เอนกประสงค์ประจำ หมู่บ้านโนนตะแบง ม.๘	เพื่อให้ประชาชนใน หมู่บ้านมีสถานที่ใน การออกกำลังกาย และใช้เวลาว่างให้ เกิดประโยชน์	กว้าง ๒๔ ม. ยาว ๔๘ ม. หนา ๐.๑๐ ม.	๕๐๐,๐๐๐	๕๐๐,๐๐๐	๕๐๐,๐๐๐	๕๐๐,๐๐๐	๕๐๐,๐๐๐	มีสนามกีฬา เพิ่มขึ้น	ประชาชนมี สถานที่ในการ ออกกำลังกาย และใช้เวลาว่างให้ เกิดประโยชน์
๑๒	ก่อสร้างสนามกีฬา เอนกประสงค์ประจำ หมู่บ้านสองครเหนือ ม.๑๐	เพื่อให้ประชาชนใน หมู่บ้านมีสถานที่ใน การออกกำลังกาย และใช้เวลาว่างให้ เกิดประโยชน์	กว้าง ๒๒ ม. ยาว ๔๔ ม. หนา ๐.๑๐ ม.	๔๐๐,๐๐๐	๔๐๐,๐๐๐	๔๐๐,๐๐๐	๔๐๐,๐๐๐	๔๐๐,๐๐๐	มีสนามกีฬา เพิ่มขึ้น	ประชาชนมี สถานที่ในการ ออกกำลังกาย และใช้เวลาว่างให้ เกิดประโยชน์
๑๓	ก่อสร้างลานกีฬาต้าน ยาเสพติดประจำ ตำบลหนองตะไก่อ	เพื่อให้ประชาชนใน ตำบลมีสถานที่ใน การออกกำลังกาย และห่างไกลยาเสพติด	กว้าง ๒๐ ม. ยาว ๔๐ ม.	๔๐๐,๐๐๐	๔๐๐,๐๐๐	๔๐๐,๐๐๐	๔๐๐,๐๐๐	๔๐๐,๐๐๐	มีสนามกีฬา เพิ่มขึ้น	ประชาชนได้ออก กำลังกายและลด ปัญหาเสพติด ในพื้นที่
๑๔	ก่อสร้างสวนสุขภาพ ประจำหมู่บ้านกุด ขมิ้น ม.๓	เพื่อให้ประชาชนใน ตำบลมีสถานที่ พักผ่อนหย่อนใจ และออกกำลังกาย	๑ โครงการ	๕๐๐,๐๐๐	๕๐๐,๐๐๐	๕๐๐,๐๐๐	๕๐๐,๐๐๐	๕๐๐,๐๐๐	มีส่วน สุขภาพ เพิ่มขึ้น	ประชาชนมี สถานที่พักผ่อน หย่อนใจและ ออกกำลังกาย

ที่	โครงการ	วัตถุประสงค์	เป้าหมาย (ผลผลิตของ โครงการ)	งบประมาณ					ตัวชี้วัด (KPI)	ผลที่คาดว่าจะ ได้รับ
				๒๕๖๖ (บาท)	๒๕๖๗ (บาท)	๒๕๖๘ (บาท)	๒๕๖๙ (บาท)	๒๕๗๐ (บาท)		
๑๕	โครงการสนับสนุน การดำเนินงานที่ท่า การองค์กรปกครอง อำเภอสูงเนิน รัฐพิธี ต่างๆ	เพื่อดำเนินกิจกรรม ต่างๆของที่ทำการ ปกครองอำเภอสูง เนิน	๑ ครั้ง/ปี	๓๐,๐๐๐	๓๐,๐๐๐	๓๐,๐๐๐	๓๐,๐๐๐	๓๐,๐๐๐	ได้ร่วม กิจกรรม	ประชาชนได้เข้า ร่วมงานและร่วม ทำกิจกรรม

แบบ ผ.๐๒

หน่วยงาน
รับผิดชอบ
หลัก

กองคลัง

หน่วยงาน
รับผิดชอบ
หลัก

สำนักปลัด

หน่วยงาน
รับผิดชอบ
หลัก

สำนักปลัด

สำนักปลัด

หน่วยงาน
รับผิดชอบ
หลัก

สำนักปลัด

สำนักปลัด

หน่วยงาน
รับผิดชอบ
หลัก

สำนักปลัด

หน่วยงาน
รับผิดชอบ
หลัก

สำนักปลัด

หน่วยงาน รับผิดชอบ หลัก
สำนักปลัด

หน่วยงาน รับผิดชอบ หลัก
สำนักปลัด
สำนักปลัด
สำนักปลัด

หน่วยงาน
รับผิดชอบ
หลัก

สำนักปลัด

หน่วยงาน
รับผิดชอบ
หลัก

สำนักปลัด

สำนักปลัด

หน่วยงาน
รับผิดชอบ
หลัก

สำนักปลัด

หน่วยงาน
รับผิดชอบ
หลัก

สำนักปลัด

สำนักปลัด

หน่วยงาน
รับผิดชอบ
หลัก

สำนักปลัด

กอง
สาธารณสุข
และ
สิ่งแวดล้อม

งาน
สนับสนุน
ความ
เข้มแข็ง
ของชุมชน

หน่วยงาน
รับผิดชอบ
หลัก

สาธารณสุข

หน่วยงาน รับผิดชอบ หลัก
สำนักปลัด
สำนักปลัด

หน่วยงาน รับผิดชอบ หลัก
กองช่าง
กองช่าง

หน่วยงาน
รับผิดชอบ
หลัก

กองช่าง

กองช่าง

กองช่าง

กองช่าง

หน่วยงาน รับผิดชอบ หลัก
กองช่าง
กองช่าง

หน่วยงาน
รับผิดชอบ
หลัก

กองช่าง

หน่วยงาน
รับผิดชอบ
หลัก

กองช่าง

กองช่าง

กองช่าง

หน่วยงาน
รับผิดชอบ
หลัก

กองช่าง

กองช่าง

กองช่าง

กองช่าง

หน่วยงาน
รับผิดชอบ
หลัก

กองช่าง

กองช่าง

กองช่าง

กองช่าง

หน่วยงาน รับผิดชอบ หลัก
กองช่าง

หน่วยงาน รับผิดชอบ หลัก
กองช่าง
สำนักงาน ปลัด

หน่วยงาน
รับผิดชอบ
หลัก

กองช่าง

กองช่าง

กองช่าง

หน่วยงาน
รับผิดชอบ
หลัก

กองช่าง

หน่วยงาน
รับผิดชอบ
หลัก

กองช่าง

กองช่าง

หน่วยงาน
รับผิดชอบ
หลัก

กองช่าง

กองช่าง

กองช่าง

หน่วยงาน รับผิดชอบ หลัก
กองช่าง
กองช่าง
กองช่าง

หน่วยงาน
รับผิดชอบ
หลัก

กองช่าง

กองช่าง

หน่วยงาน
รับผิดชอบ
หลัก

กองช่าง

กองช่าง

หน่วยงาน
รับผิดชอบ
หลัก

กองช่าง

กองช่าง

กองช่าง

หน่วยงาน
รับผิดชอบ
หลัก

กองช่าง

กองช่าง

กองช่าง

หน่วยงาน
รับผิดชอบ
หลัก

กองช่าง

กองช่าง

กองช่าง

หน่วยงาน
รับผิดชอบ
หลัก

กองช่าง

กองช่าง

กองช่าง

หน่วยงาน
รับผิดชอบ
หลัก

กองช่าง

กองช่าง

กองช่าง

หน่วยงาน
รับผิดชอบ
หลัก

กองช่าง

หน่วยงาน
รับผิดชอบ
หลัก

กองช่าง

หน่วยงาน
รับผิดชอบ
หลัก

กองช่าง

กองช่าง

หน่วยงาน
รับผิดชอบ
หลัก

กองช่าง

กองช่าง

หน่วยงาน
รับผิดชอบ
หลัก

กองช่าง

กองช่าง

หน่วยงาน
รับผิดชอบ
หลัก

กองช่าง

กองช่าง

กองช่าง

หน่วยงาน
รับผิดชอบ
หลัก

กองช่าง

กองช่าง

กองช่าง

หน่วยงาน
รับผิดชอบ
หลัก

กองช่าง

กองช่าง

กองช่าง

หน่วยงาน
รับผิดชอบ
หลัก

กองช่าง

กองช่าง

กองช่าง

หน่วยงาน
รับผิดชอบ
หลัก

กองช่าง

กองช่าง

กองช่าง

กองช่าง

หน่วยงาน

รับผิดชอบ
หลัก

กองช่าง

กองช่าง

กองช่าง

หน่วยงาน

รับผิดชอบ
หลัก

กองช่าง

กองช่าง

หน่วยงาน

รับผิดชอบ

หลัก

กองช่าง

กองช่าง

หน่วยงาน

รับผิดชอบ หลัก
กองช่าง
กองช่าง
กองช่าง

หน่วยงาน

รับผิดชอบ
หลัก

กองช่าง

กองช่าง

หน่วยงาน
รับผิดชอบ
หลัก

กองช่าง

กองช่าง

กองช่าง

หน่วยงาน
รับผิดชอบ
หลัก

กองช่าง

กองช่าง

กองช่าง

หน่วยงาน
รับผิดชอบ
หลัก

กองช่าง

กองช่าง

กองช่าง

หน่วยงาน
รับผิดชอบ
หลัก

กองช่าง

กองช่าง

กองช่าง

หน่วยงาน
รับผิดชอบ
หลัก

กองช่าง

กองช่าง

กองช่าง

หน่วยงาน
รับผิดชอบ
หลัก

กองช่าง

กองช่าง

กองช่าง

หน่วยงาน
รับผิดชอบ
หลัก

กองช่าง

กองช่าง

กองช่าง

หน่วยงาน
รับผิดชอบ
หลัก

กองช่าง

กองช่าง

กองช่าง

หน่วยงาน
รับผิดชอบ
หลัก

กองช่าง

กองช่าง

กองช่าง

หน่วยงาน
รับผิดชอบ
หลัก

กองช่าง

กองช่าง

กองช่าง

หน่วยงาน
รับผิดชอบ
หลัก

กองช่าง

หน่วยงาน
รับผิดชอบ
หลัก

กองช่าง

หน่วยงาน
รับผิดชอบ
หลัก

กองช่าง

กองช่าง

กองช่าง

หน่วยงาน
รับผิดชอบ
หลัก

กองช่าง

กองช่าง

กองช่าง

กองช่าง

หน่วยงาน
รับผิดชอบ
หลัก

กองช่าง

กองช่าง

กองช่าง

กองช่าง

หน่วยงาน
รับผิดชอบ
หลัก

กองช่าง

กองช่าง

กองช่าง

หน่วยงาน
รับผิดชอบ
หลัก

กองช่าง

กองช่าง

หน่วยงาน
รับผิดชอบ
หลัก

กองช่าง

กองช่าง

หน่วยงาน
รับผิดชอบ
หลัก

กองช่าง

กองช่าง

หน่วยงาน
รับผิดชอบ
หลัก

กองช่าง

กองช่าง

หน่วยงาน
รับผิดชอบ
หลัก

กองช่าง

กองช่าง

กองช่าง

หน่วยงาน
รับผิดชอบ

หลัก
กองช่าง
กองช่าง
กองช่าง

หน่วยงาน
รับผิดชอบ

หลัก
กองช่าง
กองช่าง
กองช่าง

หน่วยงาน
รับผิดชอบ

หลัก
กองช่าง
กองช่าง
กองช่าง

หน่วยงาน
รับผิดชอบ
หลัก

กองช่าง

กองช่าง

กองช่าง

หน่วยงาน
รับผิดชอบ

หลัก
กองช่าง
กองช่าง
กองช่าง

หน่วยงาน
รับผิดชอบ

หลัก
กองช่าง
กองช่าง
กองช่าง

หน่วยงาน
รับผิดชอบ

หลัก
กองช่าง
กองช่าง

หน่วยงาน
รับผิดชอบ
หลัก

กองช่าง

กองช่าง

หน่วยงาน
รับผิดชอบ
หลัก

กองช่าง

กองช่าง

หน่วยงาน
รับผิดชอบ
หลัก

กองช่าง

กองช่าง

กองช่าง

หน่วยงาน
รับผิดชอบ
หลัก

กองช่าง

กองช่าง

หน่วยงาน
รับผิดชอบ
หลัก

กองช่าง

กองช่าง

หน่วยงาน
รับผิดชอบ
หลัก

กองช่าง

กองช่าง

กองช่าง

หน่วยงาน
รับผิดชอบ
หลัก

กองช่าง

กองช่าง

กองช่าง

หน่วยงาน
รับผิดชอบ
หลัก

กองช่าง

กองช่าง

หน่วยงาน
รับผิดชอบ
หลัก

กองช่าง

กองช่าง

กองช่าง

หน่วยงาน
รับผิดชอบ
หลัก

กองช่าง

กองช่าง

กองช่าง

หน่วยงาน
รับผิดชอบ
หลัก

กองช่าง

กองช่าง

หน่วยงาน
รับผิดชอบ

หลัก
กองช่าง
กองช่าง
กองช่าง

หน่วยงาน
รับผิดชอบ
หลัก

กองช่าง

กองช่าง

หน่วยงาน
รับผิดชอบ
หลัก

กองช่าง

กองช่าง

หน่วยงาน
รับผิดชอบ
หลัก

กองช่าง

กองช่าง

กองช่าง

หน่วยงาน
รับผิดชอบ
หลัก

กองช่าง

กองช่าง

หน่วยงาน
รับผิดชอบ
หลัก

กองช่าง

กองช่าง

กองช่าง

หน่วยงาน
รับผิดชอบ
หลัก

กองช่าง

กองช่าง

กองช่าง

หน่วยงาน
รับผิดชอบ
หลัก

กองช่าง

กองช่าง

กองช่าง

กองช่าง

หน่วยงาน
รับผิดชอบ
หลัก

กองช่าง

กองช่าง

กองช่าง

หน่วยงาน
รับผิดชอบ
หลัก

กองช่าง

กองช่าง

กองช่าง

กองช่าง

หน่วยงาน
รับผิดชอบ

หลัก
กองช่าง
กองช่าง

หน่วยงาน
รับผิดชอบ

หลัก
กองช่าง
กองช่าง

หน่วยงาน
รับผิดชอบ

หลัก
กองช่าง
กองช่าง

หน่วยงาน
รับผิดชอบ

หลัก
กองช่าง
กองช่าง

หน่วยงาน
รับผิดชอบ

หลัก

กองช่าง

หน่วยงาน
รับผิดชอบ

หลัก

กองช่าง

กองช่าง

หน่วยงาน

รับผิดชอบ

หลัก
กองช่าง
กองช่าง
กองช่าง

หน่วยงาน
รับผิดชอบ

หลัก
กองช่าง
กองช่าง
กองช่าง

หน่วยงาน
รับผิดชอบ

หลัก
กองช่าง
กองช่าง
กองช่าง

หน่วยงาน
รับผิดชอบ
หลัก

กองช่าง

กองช่าง

กองช่าง

หน่วยงาน
รับผิดชอบ

หลัก
กองช่าง
กองช่าง
กองช่าง

หน่วยงาน
รับผิดชอบ

หลัก
กองช่าง
กองช่าง
กองช่าง

หน่วยงาน
รับผิดชอบ
หลัก

กองช่าง

กองช่าง

หน่วยงาน
รับผิดชอบ

หลัก

กองช่าง

กองช่าง

หน่วยงาน
รับผิดชอบ

กองช่าง

กองช่าง

กองช่าง

หน่วยงาน
รับผิดชอบ
หลัก

กองช่าง

กองช่าง

หน่วยงาน
รับผิดชอบ
หลัก

กองช่าง

กองช่าง

กองช่าง

หน่วยงาน
รับผิดชอบ
หลัก

กองช่าง

กองช่าง

หน่วยงาน
รับผิดชอบ
หลัก

กองช่าง

กองช่าง

หน่วยงาน
รับผิดชอบ
หลัก

กองช่าง

กองช่าง

หน่วยงาน
รับผิดชอบ
หลัก

กองช่าง

กองช่าง

กองช่าง

หน่วยงาน
รับผิดชอบ
หลัก

กองช่าง

กองช่าง

หน่วยงาน
รับผิดชอบ
หลัก

กองช่าง

กองช่าง

หน่วยงาน
รับผิดชอบ
หลัก

กองช่าง

กองช่าง

กองช่าง

หน่วยงาน
รับผิดชอบ
หลัก

กองช่าง

กองช่าง

กองช่าง

กองช่าง

หน่วยงาน
รับผิดชอบ
หลัก

กองช่าง

กองช่าง

กองช่าง

หน่วยงาน
รับผิดชอบ
หลัก

กองช่าง

กองช่าง

กองช่าง

หน่วยงาน
รับผิดชอบ
หลัก

กองช่าง

กองช่าง

กองช่าง

หน่วยงาน
รับผิดชอบ
หลัก

กองช่าง

กองช่าง

กองช่าง

หน่วยงาน รับผิดชอบ หลัก
กองช่าง

กองช่าง

หน่วยงาน
รับผิดชอบ
หลัก

กองช่าง

กองช่าง

กองช่าง

หน่วยงาน
รับผิดชอบ
หลัก

กองช่าง

กองช่าง

หน่วยงาน
รับผิดชอบ
หลัก

กองช่าง

กองช่าง

หน่วยงาน
รับผิดชอบ
หลัก

กองช่าง

กองช่าง

หน่วยงาน
รับผิดชอบ
หลัก

กองช่าง

กองช่าง

กองช่าง

หน่วยงาน
รับผิดชอบ
หลัก

กองช่าง

กองช่าง

หน่วยงาน
รับผิดชอบ
หลัก

กองช่าง

กองช่าง

หน่วยงาน
รับผิดชอบ
หลัก

กองช่าง

กองช่าง

กองช่าง

หน่วยงาน
รับผิดชอบ
หลัก

กองช่าง

กองช่าง

กองช่าง

หน่วยงาน
รับผิดชอบ
หลัก

กองช่าง

กองช่าง

กองช่าง

หน่วยงาน
รับผิดชอบ
หลัก

กองช่าง

กองช่าง

กองช่าง

หน่วยงาน
รับผิดชอบ
หลัก

กองช่าง

กองช่าง

กองช่าง

หน่วยงาน
รับผิดชอบ
หลัก

กองช่าง

กองช่าง

หน่วยงาน
รับผิดชอบ
หลัก

กองช่าง

กองช่าง

กองช่าง

หน่วยงาน
รับผิดชอบ
หลัก

กองช่าง

หน่วยงาน
รับผิดชอบ
หลัก

กองช่าง

กองช่าง

หน่วยงาน
รับผิดชอบ
หลัก

กองช่าง

หน่วยงาน
รับผิดชอบ
หลัก

กองช่าง

กองช่าง

หน่วยงาน
รับผิดชอบ
หลัก

กองช่าง

กองช่าง

หน่วยงาน
รับผิดชอบ
หลัก

กองช่าง

กองช่าง

กองช่าง

หน่วยงาน
รับผิดชอบ
หลัก

กองช่าง

กองช่าง

กองช่าง

หน่วยงาน
รับผิดชอบ
หลัก

กองช่าง

กองช่าง

กองช่าง

หน่วยงาน
รับผิดชอบ
หลัก

กองช่าง

กองช่าง

หน่วยงาน
รับผิดชอบ
หลัก

กองช่าง

กองช่าง

หน่วยงาน
รับผิดชอบ
หลัก

กองช่าง

กองช่าง

หน่วยงาน
รับผิดชอบ
หลัก

กองช่าง

กองช่าง

หน่วยงาน
รับผิดชอบ
หลัก

กองช่าง

กองช่าง

กองช่าง

หน่วยงาน
รับผิดชอบ
หลัก

กองช่าง

กองช่าง

กองช่าง

หน่วยงาน
รับผิดชอบ
หลัก

กองช่าง

กองช่าง

กองช่าง

กองช่าง

หน่วยงาน
รับผิดชอบ
หลัก

กองช่าง

กองช่าง

กองช่าง

กองช่าง

หน่วยงาน รับผิดชอบ หลัก
กองช่าง
กองช่าง
กองช่าง
กองช่าง

หน่วยงาน รับผิดชอบ หลัก
กองช่าง
กองช่าง
กองช่าง
กองช่าง

หน่วยงาน
รับผิดชอบ
หลัก

กองช่าง

กองช่าง

กองช่าง

หน่วยงาน
รับผิดชอบ
หลัก

กองช่าง

กองช่าง

กองช่าง

กองช่าง

หน่วยงาน
รับผิดชอบ
หลัก

กองช่าง

กองช่าง

กองช่าง

กองช่าง

หน่วยงาน
รับผิดชอบ
หลัก

กองช่าง

กองช่าง

กองช่าง

กองช่าง

หน่วยงาน
รับผิดชอบ
หลัก

กองช่าง

กองช่าง

กองช่าง

กองช่าง

หน่วยงาน
รับผิดชอบ
หลัก

กองช่าง

กองช่าง

หน่วยงาน
รับผิดชอบ
หลัก

กองช่าง

กองช่าง

หน่วยงาน
รับผิดชอบ
หลัก

กองช่าง

กองช่าง

กองช่าง

หน่วยงาน
รับผิดชอบ
หลัก

กองช่าง

กองช่าง

กองช่าง

หน่วยงาน
รับผิดชอบ
หลัก

กองช่าง

กองช่าง

กองช่าง

หน่วยงาน
รับผิดชอบ
หลัก

กองช่าง

กองช่าง

กองช่าง

หน่วยงาน
รับผิดชอบ
หลัก

กองช่าง

กองช่าง

กองช่าง

หน่วยงาน
รับผิดชอบ
หลัก

กองช่าง

กองช่าง

กองช่าง

หน่วยงาน
รับผิดชอบ
หลัก

กองช่าง

กองช่าง

กองช่าง

หน่วยงาน
รับผิดชอบ
หลัก

กองช่าง

กองช่าง

หน่วยงาน
รับผิดชอบ
หลัก

กองช่าง

กองช่าง

กองช่าง

หน่วยงาน
รับผิดชอบ
หลัก

กองช่าง

กองช่าง

กองช่าง

กองช่าง

หน่วยงาน
รับผิดชอบ
หลัก

กองช่าง

กองช่าง

หน่วยงาน
รับผิดชอบ
หลัก

กองช่าง

กองช่าง

กองช่าง

หน่วยงาน
รับผิดชอบ
หลัก

กองช่าง

กองช่าง

กองช่าง

หน่วยงาน
รับผิดชอบ
หลัก

กองช่าง

กองช่าง

กองช่าง

กองช่าง

หน่วยงาน
รับผิดชอบ
หลัก

กองช่าง

กองช่าง

กองช่าง

กองช่าง

หน่วยงาน
รับผิดชอบ
หลัก

กองช่าง

กองช่าง

กองช่าง

กองช่าง

หน่วยงาน
รับผิดชอบ
หลัก

กองช่าง

กองช่าง

กองช่าง

กองช่าง

หน่วยงาน
รับผิดชอบ
หลัก

กองช่าง

กองช่าง

กองช่าง

กองช่าง

หน่วยงาน
รับผิดชอบ
หลัก

กองช่าง

กองช่าง

กองช่าง

กองช่าง

หน่วยงาน
รับผิดชอบ
หลัก

กองช่าง

กองช่าง

กองช่าง

หน่วยงาน
รับผิดชอบ
หลัก

กองช่าง

กองช่าง

หน่วยงาน
รับผิดชอบ
หลัก

กองช่าง

หน่วยงาน
รับผิดชอบ
หลัก

กองช่าง

หน่วยงาน
รับผิดชอบ
หลัก
สำนักปลัด

หน่วยงาน
รับผิดชอบ
หลัก

กอง
การศึกษา
ศาสนา
และ
วัฒนธรรม

กอง
การศึกษา
ศาสนา
และ
วัฒนธรรม

หน่วยงาน รับผิดชอบ หลัก
กอง การศึกษา ศาสนา และ วัฒนธรรม
กอง การศึกษา ศาสนา และ วัฒนธรรม
กอง การศึกษา ศาสนา และ วัฒนธรรม

กอง
การศึกษา
ศาสนา
และ
วัฒนธรรม

หน่วยงาน
รับผิดชอบ
หลัก

กอง
การศึกษา
ศาสนา
และ
วัฒนธรรม

กอง
การศึกษา
ศาสนา
และ
วัฒนธรรม

กอง
การศึกษา
ศาสนา
และ
วัฒนธรรม

หน่วยงาน รับผิดชอบ หลัก
กอง การศึกษา ศาสนา และ วัฒนธรรม
กอง การศึกษา ศาสนา และ วัฒนธรรม

กอง
การศึกษา
ศาสนา
และ
วัฒนธรรม

หน่วยงาน
รับผิดชอบ
หลัก
กองช่าง

หน่วยงาน
รับผิดชอบ
หลัก

กอง
การศึกษา
ศาสนา
และ
วัฒนธรรม

หน่วยงาน
รับผิดชอบ
หลัก
กอง
การศึกษาฯ

กอง
การศึกษาฯ

กอง
การศึกษาฯ

กอง
การศึกษาฯ

หน่วยงาน
รับผิดชอบ
หลัก

กอง
การศึกษาฯ

กอง
การศึกษาฯ

หน่วยงาน
รับผิดชอบ
หลัก

สำนักปลัด

สำนักปลัด

สำนักปลัด

หน่วยงาน

รับผิดชอบ
หลัก

สำนักปลัด

สำนักปลัด

สำนักปลัด

หน่วยงาน
รับผิดชอบ
หลัก

สำนักปลัด

สำนักปลัด

สำนักปลัด

หน่วยงาน
รับผิดชอบ
หลัก

สำนักปลัด

กองช่าง

หน่วยงาน
รับผิดชอบ
หลัก

กองช่าง

สำนักปลัด

กองช่าง

หน่วยงาน

รับผิดชอบ
หลัก

สำนักปลัด

สำนักปลัด

สำนักปลัด

หน่วยงาน

รับผิดชอบ
หลัก

สำนักปลัด

กองช่าง

หน่วยงาน

รับผิดชอบ
หลัก

สำนักปลัด

สำนักปลัด

หน่วยงาน

รับผิดชอบ
หลัก

สำนักปลัด

สำนักปลัด

หน่วยงาน
รับผิดชอบ

หลัก
กองช่าง
กองช่าง
กองช่าง

หน่วยงาน
รับผิดชอบ

หลัก
กองช่าง
กองช่าง
กองช่าง

หน่วยงาน
รับผิดชอบ

หลัก
กองช่าง

หน่วยงาน
รับผิดชอบ
หลัก

กอง
สาธารณสุข
ฯ

กอง
สาธารณสุข
ฯ

หน่วยงาน

รับผิดชอบ
หลัก

กอง
สาธารณสุข
ฯ

กอง
สาธารณสุข
ฯ

สำนักงาน
ปลัด

กอง
สาธารณสุข
ฯ

หน่วยงาน

รับผิดชอบ
หลัก

กอง
สาธารณสุข
ฯ

กอง
สาธารณสุข
ฯ

หน่วยงาน
รับผิดชอบ
หลัก

กอง
การศึกษา
ศาสนา
และ
วัฒนธรรม

สำนักงาน
ปลัด

สำนักงาน
ปลัด

หน่วยงาน
รับผิดชอบ

หลัก
กอง สาธารณสุข ฯ
กอง สาธารณสุข ฯ
กอง สาธารณสุข ฯ
กอง สาธารณสุข ฯ

หน่วยงาน
รับผิดชอบ
หลัก

กอง
สาธารณสุข
ฯ

กอง
สาธารณสุข
ฯ

กอง
สาธารณสุข
ฯ

หน่วยงาน
รับผิดชอบ
หลัก

กอง
สาธารณสุข
ฯ

หน่วยงาน
รับผิดชอบ
หลัก

กอง
สาธารณสุข
ฯ

กอง
สาธารณสุข
ฯ

หน่วยงาน
รับผิดชอบ
หลัก

กอง
สาธารณสุข
ฯ

กอง
สาธารณสุข
ฯ

หน่วยงาน
รับผิดชอบ
หลัก

กอง
สาธารณสุข
ฯ

กอง
สาธารณสุข
ฯ

หน่วยงาน
รับผิดชอบ
หลัก

กอง
สาธารณสุข
ฯ

หน่วยงาน รับผิดชอบ หลัก
กอง การศึกษาฯ
กอง การศึกษาฯ
กอง การศึกษาฯ

หน่วยงาน
รับผิดชอบ
หลัก

กอง
การศึกษาฯ

กอง
การศึกษาฯ

กอง
การศึกษาฯ

หน่วยงาน
รับผิดชอบ
หลัก

กอง
การศึกษาฯ

กอง
การศึกษาฯ

กอง
การศึกษาฯ

กอง
การศึกษาฯ

หน่วยงาน
รับผิดชอบ
หลัก

กองช่าง

กองช่าง

กองช่าง

กองช่าง

หน่วยงาน
รับผิดชอบ
หลัก

สำนักงาน
ปลัด



คำสั่งองค์การบริหารส่วนตำบลหนองตะไไ้

ที่ ๘๐/๒๕๖๕

เรื่อง แต่งตั้งคณะกรรมการพัฒนาท้องถิ่นองค์การบริหารส่วนตำบลหนองตะไไ้

เพื่อปฏิบัติให้เป็นไปตามระเบียบกระทรวงมหาดไทย ว่าด้วยการจัดทำแผนพัฒนาขององค์กรปกครองส่วนท้องถิ่น พ.ศ. ๒๕๔๘ และที่แก้ไขเพิ่มเติมถึง (ฉบับที่ ๓) พ.ศ. ๒๕๖๑ จึงแต่งตั้งคณะกรรมการพัฒนาองค์การบริหารส่วนตำบลหนองตะไไ้ ประกอบด้วย

๑. นายประสงค์	มีสวัสดิ์	นายกองค์การบริหารส่วนตำบล	ประธานกรรมการ
๒. นายประยุทธ	เสื่อสูงเนิน	รองนายกองค์การบริหารส่วนตำบล	กรรมการ
๓. นายวิสุทธิ์	น้อมสูงเนิน	รองนายกองค์การบริหารส่วนตำบล	กรรมการ
๔. นายขวลิต	พั้วเจริญ	สมาชิก อบต.(หมู่ที่ ๙ บ้านสวนป่า)	กรรมการ
๕. นายสมใจ	โปรดสูงเนิน	สมาชิก อบต.(หมู่ที่ ๒ บ้านหนองตะไไ้)	กรรมการ
๖. นายทรงชัย	แป้สูงเนิน	สมาชิก อบต.(หมู่ที่ ๖ บ้านหนองพยอม)	กรรมการ
๗. นายสำราญ	แต่งพลกรัง	ผู้ทรงคุณวุฒิ	กรรมการ
๘. นางจันทิมา	โกสินทร์รักษา	ผู้ทรงคุณวุฒิ	กรรมการ
๙. ผู้อำนวยการโรงเรียนสองครพิทยาคม		ผู้ทรงคุณวุฒิ	กรรมการ
๑๐. ผู้อำนวยการโรงเรียนบ้านสองคร		ผู้แทนภาคราชการ	กรรมการ
๑๑. ผู้อำนวยการโรงเรียนบ้านหนองแวง		ผู้แทนภาคราชการ	กรรมการ
๑๒. เกษตรอำเภอสสูงเนิน		ผู้แทนภาคราชการ	กรรมการ
๑๓. นายวสุธร	สามสูงเนิน	ผู้แทนประชาคมท้องถิ่น	กรรมการ
๑๔. นายสุทิน	ยัดสูงเนิน	ผู้แทนประชาคมท้องถิ่น	กรรมการ
๑๕. นายสมหมาย	สุรินทร์	ผู้แทนประชาคมท้องถิ่น	กรรมการ
๑๖. ปลัดองค์การบริหารส่วนตำบล			กรรมการและเลขานุการ
๑๗. หัวหน้าสำนักปลัด			ผู้ช่วยเลขานุการ

ให้คณะกรรมการพัฒนาท้องถิ่น มีอำนาจหน้าที่ ดังนี้

๑. กำหนดแนวทางการพัฒนาท้องถิ่น โดยพิจารณาจาก

๑.๑ อำนาจหน้าที่ขององค์กรปกครองส่วนท้องถิ่น โดยเฉพาะอำนาจหน้าที่ที่มีผลกระทบต่อประโยชน์สุขของประชาชน เช่น การป้องกันและบรรเทาสาธารณภัย การผังเมือง

- ๑.๒ ภารกิจถ่ายโอนตามกฎหมายกำหนดแผนและขั้นตอนการกระจายอำนาจ
- ๑.๓ ยุทธศาสตร์การพัฒนาประเทศ กลุ่มจังหวัด โดยให้เน้นดำเนินการในยุทธศาสตร์ที่สำคัญและมีผลต่อประชาชนโดยตรง เช่น การแก้ไขปัญหาความยากจน การป้องกันและแก้ไขปัญหาเสพติด
- ๑.๔ กรอบนโยบาย ทิศทาง แนวทางการพัฒนาขององค์กรปกครองส่วนท้องถิ่นในเขตจังหวัด
- ๑.๕ นโยบายของผู้บริหารท้องถิ่นที่แถลงต่อสภาท้องถิ่น
- ๑.๖ แผนชุมชน

ในการนำประเด็นข้างต้นมาจัดทำแผนพัฒนา ให้คำนึงถึงสถานะทางการคลังของท้องถิ่น และความจำเป็นเร่งด่วนที่ต้องดำเนินการมาประกอบพิจารณาด้วย

๒. ร่วมจัดทำแผนพัฒนา เสนอแนะแนวทางการพัฒนาและการแก้ไขปัญหาเกี่ยวกับการจัดทำร่างแผนพัฒนา

ในการจัดทำร่างแผนพัฒนาให้องค์การบริหารส่วนตำบล นำปัญหาความต้องการจากแผนพัฒนาหมู่บ้านหรือแผนชุมชน ที่เกินศักยภาพของหมู่บ้านหรือชุมชน ที่จะดำเนินการเองได้พิจารณาบรรจุไว้ในแผนพัฒนา แต่หากเกินศักยภาพขององค์การบริหารส่วนตำบลให้เสนอปัญหาความต้องการไปยังองค์การบริหารส่วนจังหวัดและให้องค์การบริหารส่วนจังหวัดนำมาพิจารณาบรรจุไว้ในแผนพัฒนาขององค์การบริหารส่วนจังหวัดตามอำนาจหน้าที่

๓. พิจารณาร่างแผนพัฒนาและร่างแผนการดำเนินงาน
๔. ให้ความเห็นชอบร่างข้อกำหนดขอบข่ายและรายละเอียดของงาน
๕. พิจารณาให้ข้อคิดเห็นเกี่ยวกับการติดตามและประเมินผลแผนพัฒนา
๖. แต่งตั้งที่ปรึกษา คณะอนุกรรมการหรือคณะทำงานอื่นเพื่อช่วยปฏิบัติงานตามที่เห็นสมควร
๗. ให้คณะกรรมการพัฒนาองค์การบริหารส่วนตำบลมีหน้าที่ประสานกับประชาคมหมู่บ้านในการรวบรวมวิเคราะห์ปัญหา ความต้องการของประชาชนในท้องถิ่นและจัดทำเป็นโครงการหรือกิจกรรมเพื่อประกอบในการจัดทำแผนพัฒนาองค์การบริหารส่วนตำบลด้วย

โดยให้ผู้ที่ได้รับแต่งตั้งปฏิบัติหน้าที่ตามที่ได้รับมอบหมายและหากมีปัญหาอุปสรรคในการปฏิบัติหน้าที่ให้ดำเนินการประชุมกรรมการเพื่อพิจารณาแก้ไขปัญหาต่อไป

ทั้งนี้ ตั้งแต่บัดนี้เป็นต้นไป

สั่ง ณ วันที่ ๗ เดือน กุมภาพันธ์ พ.ศ. ๒๕๖๕

(ลงชื่อ)

นายประสงค์ มีสวัสดิ์

นายกองค์การบริหารส่วนตำบลหนองตะไก่อ



คำสั่งองค์การบริหารส่วนตำบลหนองตะไไ้

ที่ ๘๑/๒๕๖๕

เรื่อง แต่งตั้งคณะกรรมการสนับสนุนการจัดทำแผนพัฒนาองค์การบริหารส่วนตำบลหนองตะไไ้

เพื่อปฏิบัติให้เป็นไปตามระเบียบกระทรวงมหาดไทย ว่าด้วยการจัดทำแผนพัฒนาขององค์กรปกครองส่วนท้องถิ่น พ.ศ. ๒๕๔๘ และที่แก้ไขเพิ่มเติมถึง (ฉบับที่ ๓) พ.ศ. ๒๕๖๑ จึงขอแต่งตั้งคณะกรรมการสนับสนุนการจัดทำแผนพัฒนาองค์การบริหารส่วนตำบลหนองตะไไ้ ประกอบด้วย

- | | | | |
|------------------------------|-------------|-----------------------|---------------------|
| ๑. ปลัดองค์การบริหารส่วนตำบล | | | ประธานกรรมการ |
| ๒. ผู้อำนวยการกองคลัง | | | กรรมการ |
| ๓. ผู้อำนวยการกองช่าง | | | กรรมการ |
| ๔. นายชาติรี | สันกลาง | ผู้แทนประชาคมท้องถิ่น | กรรมการ |
| ๕. นางสมหมาย | สุรินทร์ | ผู้แทนประชาคมท้องถิ่น | กรรมการ |
| ๖. นางวันเพ็ญ | ชนะวิทวิลาศ | ผู้แทนประชาคมท้องถิ่น | กรรมการ |
| ๗. หัวหน้าสำนักปลัด | | | กรรมการและเลขานุการ |
| ๘. นักวิเคราะห์นโยบายและแผน | | | ผู้ช่วยเลขานุการ |

ให้คณะกรรมการสนับสนุนการจัดทำแผนพัฒนาองค์การบริหารส่วนตำบลหนองตะไไ้ มีหน้าที่ทำร่างแผนพัฒนาให้สอดคล้องกับแนวทางการพัฒนาที่คณะกรรมการพัฒนาองค์การบริหารส่วนตำบลหนองตะไไ้ กำหนดจัดทำร่างแผนการดำเนินงาน และจัดทำร่างข้อกำหนดขอบข่ายและรายละเอียดของงานตามระเบียบกระทรวงมหาดไทย ว่าด้วยการจัดทำแผนพัฒนาขององค์กรปกครองส่วนท้องถิ่น พ.ศ. ๒๕๔๘ และที่แก้ไขเพิ่มเติมถึง (ฉบับที่ ๓) พ.ศ. ๒๕๖๑

ทั้งนี้ ตั้งแต่บัดนี้เป็นต้นไป

สั่ง ณ วันที่ ๗ เดือน กุมภาพันธ์ พ.ศ. ๒๕๖๕

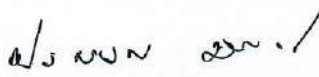
(ลงชื่อ) 

(นายประสงค์ มีสวัสดิ์)

นายกองค์การบริหารส่วนตำบลหนองตะไไ้

(สำเนา)

บันทึกการประชุมสภาองค์การบริหารส่วนตำบลหนองตะไไ้

สมัยสามัญ สมัยที่ 3 ครั้งที่ 2 ประจำปี 2564

วันที่ 13 สิงหาคม 2564

ณ หอประชุมองค์การบริหารส่วนตำบลหนองตะไไ้

ผู้มาประชุม

ลำดับ	ชื่อ-สกุล	ตำแหน่ง	ลายมือชื่อ	หมายเหตุ
1.	นายวิญญู เพ็ชรสูงเนิน	ประธานสภา	วิญญู เพ็ชรสูงเนิน	
2.	นายสมศักดิ์ บุสบาสรณ้อย	รองประธานสภา	สมศักดิ์ บุสบาสรณ้อย	
3.	นายชวลิต พัวเจริญ	เลขานุการสภา	ชวลิต พัวเจริญ	
4.	นายบุญส่ง ถินสูงเนิน	สมาชิก อบต.หมู่ 1	บุญส่ง ถินสูงเนิน	
5.	นายสมควร โกะสูงเนิน	สมาชิก อบต.หมู่ 2	สมควร โกะสูงเนิน	
6.	นายพิสิษฐ์ หล้าสูงเนิน	สมาชิก อบต.หมู่ 3	-	ลา
7.	นายสง่า กรดสูงเนิน	สมาชิก อบต.หมู่ 3	-	ลา
8.	นายบันเจิต ผินใหม่	สมาชิก อบต.หมู่ 4	บันเจิต ผินใหม่	
9.	นายวรากร ขวัญสูงเนิน	สมาชิก อบต.หมู่ 4	วรากร ขวัญสูงเนิน	
10.	นางทองบ่อ สุวรรณ	สมาชิก อบต.หมู่ 5	ทองบ่อ สุวรรณ	
11.	นายสิทธิ์ มีครไทย	สมาชิก อบต.หมู่ 6	สิทธิ์ มีครไทย	
12.	นายเลื่อน แสนปรางค์นอก	สมาชิก อบต.หมู่ 7	เลื่อน แสนปรางค์นอก	
13.	นายชัตเจน ดำสูงเนิน	สมาชิก อบต.หมู่ 7	ชัตเจน ดำสูงเนิน	
14.	น.ส.ฉันทนา ลัดสูงเนิน	สมาชิก อบต.หมู่ 8	ฉันทนา ลัดสูงเนิน	
15.	นายคำพันธ์ แก้วเมืองกลาง	สมาชิก อบต.หมู่ 9	คำพันธ์ แก้วเมืองกลาง	
16.	นายสมหวัง แป้สูงเนิน	สมาชิก อบต.หมู่ 10	สมหวัง แป้สูงเนิน	
17.	น.ส.ชุตติกาญจน์ ชมโคกกรวด	สมาชิก อบต.หมู่ 11	-	
18.	นางจ่านงค์ เสือสูงเนิน	สมาชิก อบต.หมู่ 11	จ่านงค์ เสือสูงเนิน	
19.	นางนิภา ปักสำโรง	สมาชิก อบต.หมู่ 12	นิภา ปักสำโรง	
20.	นางวิไลลักษณ์ ประยูรหงษ์	สมาชิก อบต.หมู่ 12	วิไลลักษณ์ ประยูรหงษ์	

ผู้ไม่มาประชุม

1. นายพิสิษฐ์ หล้าสูงเนิน สมาชิก อบต.หมู่ 3
2. นายสง่า กรดสูงเนิน สมาชิก อบต.หมู่ 3
3. น.ส.ชุตติกาญจน์ ชมโคกกรวด สมาชิก อบต.หมู่ 11



ผู้เข้าร่วมประชุม

ลำดับ	ชื่อ-สกุล	ตำแหน่ง	ลายมือชื่อ	หมายเหตุ
1.	นางสายพิน เอี่ยมอุไร	ปลัด อบต.ปฏิบัติหน้าที่ นายก	สายพิน เอี่ยมอุไร	
2.	นางสาววรกิจ หมายเกื้อ	หัวหน้าสำนักปลัด	วรกิจ หมายเกื้อ	
3.	นางสาวธมลวรรณ จบสูงเนิน	นักวิเคราะห์นโยบายและแผน ชำนาญการ	ธมลวรรณ จบสูงเนิน	

เริ่มประชุม เวลา 09.30 น.

เมื่อสมาชิกสภาองค์การบริหารส่วนตำบลหนองตะไก้ ส่วนใหญ่มาถึงที่ประชุมแล้ว สมาชิกสภา มาเกินกึ่งหนึ่งถือว่าครบองค์ประชุม นายวิญญู เพ็ชรสูงเนิน ประธานสภาองค์การบริหารส่วนตำบลหนองตะไก้ ทำหน้าที่ประธานในที่ประชุม ได้กล่าวเปิดประชุมตามระเบียบวาระการประชุม ดังต่อไปนี้

ระเบียบวาระที่ 1 เรื่องที่ประธานแจ้งให้ที่ประชุมทราบ

ประธานฯ - ขอแจ้งการเข้าประชุมสภาฯ ของสมาชิก นายพิสิษฐ์ หล้าสูงเนิน สมาชิก อบต.หมู่ 3 และนายสง่า กรตสูงเนิน สมาชิก อบต.หมู่ 3 ได้ลาในการประชุมเนื่องจากเป็นกลุ่มเสี่ยงสูงที่จะติดเชื้อไวรัสโคโรนา 2019 จึงได้ขอลาในการประชุมในครั้งนี้

มติที่ประชุม - รับทราบ

ระเบียบวาระที่ 2 เรื่องการรับรองรายงานการประชุมครั้งที่ผ่านมา

ประธานฯ - ตามที่เลขานุการสภาได้ส่งสำเนาการประชุมสภาสมัยที่ 3 ครั้งที่ 1 เมื่อวันที่ 3 สิงหาคม 2564 แจกให้สมาชิกทุกท่านนั้นมีสมาชิกท่านใดจะแก้ไขเปลี่ยนแปลงอะไรอีกหรือไม่ถ้าไม่มีขอมติรับรองรายงานการประชุมครั้งที่ผ่านมา และขอให้เลขานุการสภานับองค์ประชุมก่อนลงมติ

มติที่ประชุม - เลขานุการสภานับองค์ประชุมแล้ว ครบองค์ประชุม ที่ประชุมไม่มีผู้ใดเปลี่ยนแปลงแก้ไข มีมติเห็นชอบรับรองจำนวน 14 เสียง ไม่มา 3 ไม่ได้ร่วมประชุมครั้งที่ผ่านมา 3

ระเบียบวาระที่ 3 เรื่องที่เสนอให้ที่ประชุมพิจารณา

3.1 การพิจารณาร่างข้อบัญญัติงบประมาณรายจ่ายประจำปีงบประมาณ พ.ศ.2565

วาระที่ 2 (ขั้นแปรญัตติ) และวาระที่ 3 (ขั้นเห็นชอบ)

ประธานฯ - ตามที่ผู้บริหารได้เสนอญัตติร่างข้อบัญญัติงบประมาณรายจ่าย ประจำปีงบประมาณ พ.ศ.2565 และสภาองค์การบริหารส่วนตำบลหนองตะไก้ มีมติเห็นชอบให้รับหลักการร่างข้อบัญญัติงบประมาณรายจ่าย ประจำปีงบประมาณ พ.ศ. 2565 โดยมีการแต่งตั้งคณะกรรมการแปรญัตติ และให้เสนอคำแปรญัตติ ต่อประธานคณะกรรมการแปรญัตติ ณ ห้องทำงานสภา อบต. ตั้งแต่วันที่ 4 สิงหาคม 2564 เวลา 08.30 น. ถึงวันที่ 9 สิงหาคม 2564 เวลา 12.00 น. โดยกำหนดเวลายื่นเสนอขอแปรญัตติในเวลาราชการ ดังนี้



วันที่ 4 สิงหาคม 2564 เวลา 08.30-16.30 น.

วันที่ 5 สิงหาคม 2564 เวลา 08.30-16.30 น.

วันที่ 6 สิงหาคม 2564 เวลา 08.30-16.30 น.

วันที่ 9 สิงหาคม 2564 เวลา 08.30-12.00 น.

และให้คณะกรรมการแปรรูปที่ดินและผู้เสนอขอแปรรูปที่ดินประชุมพร้อมกันในวันที่ 10 สิงหาคม 2564 เวลา 14.30 น. ณ ห้องประชุมสภาองค์การบริหารส่วนตำบลหนองตะไก่ นั้น ขอให้ประธาน คณะกรรมการแปรรูปที่ดินสรุปผลการแปรรูปที่ดิน

- นายสิทธิธา ส.อบต.ม.6 - เรียนท่านประธานสภาฯ นายองค์การบริหารส่วนตำบล คณะผู้บริหารและสมาชิกสภาองค์การบริหารส่วนตำบลหนองตะไก่ ทุกท่าน ตามที่สภาองค์การบริหารส่วนตำบลหนองตะไก่ กำหนดเวลา ให้เสนอคำแปรญัตติ นั้น ปรากฏว่าไม่มีผู้ใดเสนอขอแปรญัตติและคณะกรรมการได้ประชุมพร้อมกันในวันที่ 10 สิงหาคม 2564 เวลา 14.30 น. ณ ห้องประชุมสภาองค์การบริหารส่วนตำบลหนองตะไก่ คณะกรรมการมีมติเห็นชอบไม่มีการเปลี่ยนแปลงร่างข้อบัญญัติงบประมาณรายจ่ายประจำปีงบประมาณ พ.ศ.2565 ให้คงร่างเดิมตามที่นายองค์การบริหารส่วนตำบลหนองตะไก่ เสนอ
- ประธานฯ - ใคร่ขอมติที่ประชุมเพื่อให้ความเห็นชอบในวาระที่ 2 ตามร่างเดิมที่นายองค์การบริหารส่วนตำบล เสนอ โดยให้เลขาธิการสำนักบงค์ประชุมก่อนลงมติ
- มติที่ประชุม - เลขานุการสำนักบงค์ประชุมแล้วครบองค์ประชุม ที่มีมติเห็นชอบในวาระที่ 2 จำนวน 17 เสียง ไม่มา 3
- ประธานฯ - เมื่อที่ประชุมฯ ได้ร่วมกันพิจารณาในร่างข้อบัญญัติงบประมาณฯ ในวาระที่ 2 แล้วจึงขอให้ที่ประชุม ลงมติในวาระที่ 3 ว่าสมควรจะตราเป็นข้อบัญญัติฯ หรือไม่ให้เลขาธิการสำนักบงค์ประชุมก่อนลงมติ
- มติที่ประชุม - เลขาธิการสำนักบงค์ประชุมแล้ว ครบองค์ประชุม ที่ประชุมมีมติเห็นชอบให้ตราเป็น ข้อบัญญัติงบประมาณรายจ่าย ประจำปีงบประมาณ พ.ศ. 2565 จำนวน 17 เสียง ไม่มา 3
- ประธานฯ - ขอบคุณสมาชิกทุกท่านที่ได้ร่วมกันพิจารณาร่างข้อบัญญัติงบประมาณรายจ่าย ประจำปีงบประมาณ พ.ศ. 2565 เพื่อก่อให้เกิดประโยชน์สูงสุดแก่ท้องถิ่น โดยจะได้จัดทำข้อบัญญัติฯ ดังกล่าวเพื่อเสนอ ให้นายอำเภอสูงเนินพิจารณาอนุมัติ และประกาศใช้ต่อไป

3.2 การพิจารณาร่างแผนพัฒนาท้องถิ่น พ.ศ.2566-2570

- ประธานฯ - ผู้บริหารได้เสนอญัตติการพิจารณาร่างแผนพัฒนาท้องถิ่น ขอให้ปลัดฯ ได้แถลงหลักการและเหตุผล ต่อที่ประชุมสภา
- ปลัด อบต. - ตามระเบียบกระทรวงมหาดไทยว่าด้วยการจัดทำแผนพัฒนาขององค์กรปกครองส่วนท้องถิ่น พ.ศ.2548 แก้ไขเพิ่มเติม (ฉบับที่ 2) พ.ศ.2559 และ(ฉบับที่ 3) พ.ศ.2561 ข้อ 18 แผนพัฒนาท้องถิ่น กรณีเทศบาล องค์การบริหารส่วนตำบล เมืองพัทยา และองค์กรปกครองส่วนท้องถิ่นอื่นที่มีกฎหมาย จัดตั้ง ให้จัดทำให้แล้วเสร็จภายในเดือนตุลาคมก่อนปีงบประมาณถัดไป ซึ่งแผนพัฒนาท้องถิ่น พ.ศ. 2566 - 2570 ต้องจัดทำให้เสร็จสิ้นภายในเดือนตุลาคม 2564 ประกอบกับหนังสือ กระทรวงมหาดไทย ด่วนที่สุด ที่ มท 0810.3/ว 7467 ลงวันที่ 14 ธันวาคม 2563 ให้องค์กรปกครอง ส่วนท้องถิ่นจัดทำแผนพัฒนาท้องถิ่นหรือทบทวนแผนพัฒนาท้องถิ่น (พ.ศ.2566-2570) ให้เป็นไปตาม

ระเบียบกระทรวงมหาดไทยว่าด้วยการจัดทำแผนพัฒนาขององค์กรปกครองส่วนท้องถิ่น พ.ศ.2548 และที่แก้ไขเพิ่มเติมข้อ 17 โดยให้มีความสอดคล้องกับยุทธศาสตร์การพัฒนาขององค์กรปกครองส่วนท้องถิ่นในเขตจังหวัด ยุทธศาสตร์จังหวัด ยุทธศาสตร์กลุ่มจังหวัด แผนพัฒนาจังหวัด แผนพัฒนาภูมิภาค แผนพัฒนาเศรษฐกิจและสังคมแห่งชาติ ยุทธศาสตร์ 20 ปี และเป้าหมายการพัฒนาที่ยั่งยืน (Sustainable Development Goals:SDGs) โดยในการจัดทำประชาคมท้องถิ่นให้ดำเนินการตามหลักการบริหารกิจการบ้านเมืองที่ดี ตามเค้าโครงแผนพัฒนาขององค์กรปกครองส่วนท้องถิ่น ตามระเบียบดังกล่าวให้ดำเนินการตามขั้นตอน ดังนี้

- (1) คณะกรรมการพัฒนาท้องถิ่นจัดประชุมประชาคมท้องถิ่น ส่วนราชการ และรัฐวิสาหกิจที่เกี่ยวข้องเพื่อแจ้งแนวทางพัฒนาท้องถิ่น รับทราบปัญหา ความต้องการ ประเด็นการพัฒนา และประเด็นที่เกี่ยวข้องตลอดจนความช่วยเหลือทางวิชาการ และแนวทางปฏิบัติที่เหมาะสมกับสภาพพื้นที่ เพื่อนำมากำหนดแนวทางการจัดทำแผนพัฒนาท้องถิ่น โดยให้นำข้อมูลพื้นฐานในการพัฒนาจากหน่วยงานต่าง ๆ และข้อมูลในแผนพัฒนาหมู่บ้านหรือแผนชุมชน มาพิจารณาประกอบการจัดทำแผนพัฒนาท้องถิ่น
- (2) คณะกรรมการสนับสนุนการจัดทำแผนพัฒนาท้องถิ่น รวบรวมแนวทางและนำข้อมูลมาวิเคราะห์เพื่อจัดทำร่างแผนพัฒนาท้องถิ่น แล้วเสนอคณะกรรมการพัฒนาท้องถิ่น
- (3) คณะกรรมการพัฒนาท้องถิ่นพิจารณาร่างแผนพัฒนาท้องถิ่นเพื่อเสนอผู้บริหารท้องถิ่น
- (4) ผู้บริหารท้องถิ่นพิจารณาอนุมัติร่างแผนพัฒนาท้องถิ่นและประกาศใช้แผนพัฒนาท้องถิ่น

เพื่อให้เป็นไปตามกฎหมายว่าด้วยสภาตำบลและองค์การบริหารส่วนตำบล สำหรับองค์การบริหารส่วนตำบลให้ผู้บริหารท้องถิ่นเสนอร่างแผนพัฒนาต่อสภาองค์การบริหารส่วนตำบล เพื่อให้ความเห็นชอบก่อนแล้วผู้บริหารท้องถิ่นจึงพิจารณาอนุมัติและประกาศใช้แผนพัฒนาท้องถิ่นต่อไป องค์การบริหารส่วนตำบลหนองตะไก่อ๊ จึงขอความเห็นชอบร่างแผนพัฒนาท้องถิ่น พ.ศ.2566 - 2570 จากสภา อบต.ฯ ซึ่งรายละเอียดร่างแผนฯทั้งหมดได้แจกให้กับสมาชิกฯ ทุกท่านแล้ว

- ประธานฯ - ตามที่ปลัด อบต. ได้แถลงหลักการและเหตุผลแล้ว ขอให้สมาชิกทุกท่านช่วยกันพิจารณาว่าเห็นควรลงมติเห็นชอบร่างแผนพัฒนาท้องถิ่น พ.ศ. 2566 - 2570 หรือไม่ ขอให้เลขาสภานับองค์ประชุมก่อนลงมติ
- มติที่ประชุม - เลขาสภานับองค์ประชุมแล้วครบองค์ประชุม ที่ประชุมมีมติเห็นชอบร่างแผนพัฒนาท้องถิ่น พ.ศ. 2566 - 2570 จำนวน 17 เสียง ไม่มา 3

ระเบียบวาระที่ 4 เรื่องอื่น ๆ

- ประธานฯ - มีสมาชิกท่านใดจะเสนออะไรอีกหรือไม่ ถ้าไม่มีผมขอปิดการประชุม และขอให้เลขาสภานับองค์ประชุมส่งให้คณะกรรมการตรวจรายงานการประชุมตรวจสอบและนำเสนอสภาฯเพื่อพิจารณารับรองรายงานการประชุมในการประชุมครั้งต่อไป

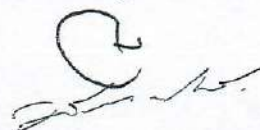

ปิดประชุม เวลา 12.00 น.

(ลงชื่อ) ขวลิต พัวเจริญ เลขานุการสภาฯ/ผู้จัดบันทึก
(นายขวลิต พัวเจริญ)

คณะกรรมการตรวจรายงานการประชุม

(ลงชื่อ) สิทธิ มีครไทย
(นายสิทธิ มีครไทย)

(ลงชื่อ) พิสิษฐ์ หล้าสูงเนิน
(นายพิสิษฐ์ หล้าสูงเนิน)

(ลงชื่อ) บันเจ็ด ผินใหม่
(นายบันเจ็ด ผินใหม่)

(ลงชื่อ) คำพันธ์ แก้วเมืองกลาง
(นายคำพันธ์ แก้วเมืองกลาง)

(ลงชื่อ) เลื่อน แสนปรางค์นอก
(นายเลื่อน แสนปรางค์นอก)

(ลงชื่อ) วิญญู เพ็ชรสูงเนิน ประธานสภาฯ/ผู้ตรวจ
(นายวิญญู เพ็ชรสูงเนิน)

